

Situación a 1 de enero de 2020



Informe sobre el impacto del sector público autonómico en la actividad económico-financiera de las Comunidades Autónomas.



MINISTERIO
DE HACIENDA

SECRETARÍA DE ESTADO DE HACIENDA

SECRETARÍA GENERAL DE FINANCIACIÓN AUTONÓMICA Y LOCAL

Índice general

Introducción.....	7
1. Informe relativo al contenido de la información incorporada al Inventario de Entes dependientes de las Comunidades Autónomas.....	11
1.1. Alcance subjetivo	11
1.2. Contenido de la información incorporada al Inventario de Entes.....	16
2. Informe relativo a la organización institucional de las entidades incluidas en el Inventario de Entes dependientes de las Comunidades Autónomas	23
3. Informe sobre la evolución en la composición del Inventario de Entes integrantes de las Comunidades Autónomas.....	35
4. Informe relativo a las actividades realizadas por las entidades incluidas en el Inventario de Entes dependientes de las Comunidades Autónomas	41
5. Informe sobre la estructura de dominio de las sociedades mercantiles incluidas en el Inventario de Entes dependientes de las Comunidades Autónomas	53
6. Informe relativo a la composición y control de los consorcios incluidos en el Inventario de Entes dependientes de las Comunidades Autónomas	63
7. Informe sobre la clasificación de las entidades incluidas en el Inventario, a efectos de lo previsto en la Ley Orgánica de Estabilidad Presupuestaria y Sostenibilidad Financiera.....	75
7.1. Ámbito subjetivo de aplicación de la LOEPSF y principio de estabilidad presupuestaria.....	75
7.2. Delimitación del Sector Administraciones Públicas en el marco del Sistema Europeo de Cuentas	78
7.3. Organización institucional y actividades de las entidades clasificadas en el Subsector Comunidades Autónomas en el ámbito de la Contabilidad Nacional	84

Anexo 1. Relación de entidades que componen el Inventario de Entes integrantes de las CC.AA. Situación a 1 de enero de 2020	89
Comunidad Autónoma de Andalucía	89
Comunidad Autónoma de Aragón	101
Comunidad Autónoma del Principado de Asturias.....	105
Comunidad Autónoma de las Illes Balears.....	109
Comunidad Autónoma de Canarias	113
Comunidad Autónoma de Cantabria	117
Comunidad de Castilla y León	119
Comunidad Autónoma de Castilla-La Mancha	123
Comunidad Autónoma de Cataluña	125
Comunidad Autónoma de Extremadura	139
Comunidad Autónoma de Galicia	143
Comunidad de Madrid	147
Comunidad Autónoma de la Región de Murcia.....	150
Comunidad Foral de Navarra.....	153
Comunidad Autónoma del País Vasco	155
Comunidad Autónoma de la Rioja	161
Comunitat Valenciana.....	163
Ciudad de Ceuta.....	169
Ciudad de Melilla	171
Entidades integradas en varias CC.AA.	173
Anexo 2. Relación de entidades que han causado alta, baja, cambio de denominación o de naturaleza.....	175
A) Relación de altas con efectos en el segundo semestre de 2019	175
B) Relación de altas con efectos en períodos anteriores	177
C) Relación de bajas con efectos en el segundo semestre de 2019.....	180
D) Relación de bajas con efectos en períodos anteriores	186
E) Relación de entes que han causado alta y baja respecto a la publicación anterior y que no se encuentran vigentes a la fecha a la que se refiere el presente informe.....	187
F) Relación de entes que han cambiado de denominación con respecto a la anterior publicación	188
G) Relación de cambios de naturaleza.....	192

H) Relación de reclasificaciones y ajustes	193
Anexo 3. Agrupación por secciones de actividad (por Comunidad Autónoma y tipo de ente).	195
Anexo 4. Estructura de dominio de las sociedades mercantiles integradas en el Inventario de Entes dependientes de las Comunidades Autónomas	207
Comunidad Autónoma de Andalucía.....	209
Comunidad Autónoma de Aragón.....	212
Comunidad Autónoma del Principado de Asturias	214
Comunidad Autónoma de las Illes Balears	216
Comunidad Autónoma de Canarias.....	217
Comunidad Autónoma de Cantabria.....	219
Comunidad de Castilla y León.....	220
Comunidad Autónoma de Castilla-La Mancha.....	221
Comunidad Autónoma de Cataluña	222
Comunidad Autónoma de Extremadura	229
Comunidad Autónoma de Galicia.....	230
Comunidad de Madrid.....	232
Comunidad Autónoma de la Región de Murcia	235
Comunidad Foral de Navarra	236
Comunidad Autónoma del País Vasco	237
Comunidad Autónoma de la Rioja.....	242
Comunitat Valenciana	243
Ciudad de Ceuta.....	246
Ciudad de Melilla.....	247

Índice de cuadros

Cuadro 1: Número de entes que componen el Inventario.....	24
Cuadro 2: Distribución de entidades por Comunidad Autónoma.....	29
Cuadro 3: Distribución de entidades por tipo de ente	30
Cuadro 4: Evolución del Inventario de entes por Comunidad Autónoma	38
Cuadro 5: Evolución del Inventario de entes por tipo de ente	39
Cuadro 6: Agrupación por secciones de actividad y tipo de ente	50
Cuadro 7: Agrupación por secciones de actividad y Comunidad Autónoma.....	52
Cuadro 8: Clasificación de sociedades mercantiles según el accionista mayoritario	56
Cuadro 9: Porcentaje por CC.AA. de sociedades mercantiles según número, capital so- cial y participación nominal en el capital social	57
Cuadro 10: Capital social total y participación nominal y efectiva por intervalos de par- ticipación	59
Cuadro 11: Grado de colaboración entre administraciones públicas a través de las socie- dades mercantiles.....	62
Cuadro 12: Composición de los consorcios participados por las CC.AA.	66
Cuadro 13: Porcentaje de consorcios por tipo de componente para cada CC.AA.	67
Cuadro 14: Porcentaje por CC.AA. para cada tipo de componente.....	68
Cuadro 15: Número de consorcios por cada CC.AA. por intervalos de porcentaje de voto	69
Cuadro 16: Porcentaje de consorcios por cada CC.AA. por intervalos de porcentaje de voto.....	71
Cuadro 17: Sectorización por tramos de porcentaje de voto.....	72
Cuadro 18: Entidades inventariadas y sectorizadas en el subsector CC.AA.....	86

Índice de gráficos

Gráfico 1: Número de entidades por Comunidad Autónoma	25
Gráfico 2: Distribución de entidades por tipo de ente.....	28
Gráfico 3: Naturaleza jurídica de los entes del Inventario por CC.AA.....	33
Gráfico 4: Evolución en el número de componentes del Inventario	36
Gráfico 5: Principales secciones de actividad de los entes incluidos en el Inventario	43
Gráfico 6: Sección O: Administración Pública y Defensa; Seguridad Social Obligatoria	44
Gráfico 7: Sección M: Actividades profesionales, científicas y técnicas.....	45
Gráfico 8: Sección Q: Actividades sanitarias y de servicios sociales	46
Gráfico 9: Sección P: Educación	47
Gráfico 10: Sección R: Actividades artísticas, recreativas y de entretenimiento.....	47
Gráfico 11: Sección S: Otros servicios.....	48
Gráfico 12: Estructura del accionariado mayoritario de las sociedades mercantiles	55
Gráfico 13: Capital social medio de las sociedades mercantiles inventariadas	58
Gráfico 14: Número de sociedades mercantiles por intervalos de participación nominal	59
Gráfico 15: Porcentaje de participación nominal medio por Comunidad Autónoma	60
Gráfico 16: Consorcios participados por cada tipo de componente	68
Gráfico 17: Sectorización y tramos de porcentaje de voto de las CC.AA. en consorcios...	71
Gráfico 18: Número de Consorcios	73
Gráfico 19: Entidades inventariadas y sectorizadas en el subsector CC.AA.....	85
Gráfico 20: Principales secciones actividad de las entidades incluidas en el subsector CC.AA. según el ámbito subjetivo de Cuentas Nacionales	88

INTRODUCCIÓN

La publicación que se presenta tiene por objeto ofrecer una visión global de las distintas formas de organización institucional y de prestación de los servicios públicos desarrolladas por las Comunidades Autónomas, y analizar el impacto que la dimensión, composición y tipología de entes que componen el sector público autonómico tiene en la actividad económico-financiera de las Comunidades Autónomas.

Este Informe toma como referencia la información incluida en la publicación electrónica realizada sobre el Inventario de Entes dependientes de las Comunidades Autónomas, al que se puede acceder desde la [Web del Ministerio de Hacienda](#).

Los Acuerdos del Consejo de Política Fiscal y Financiera de 10 de abril de 2003, publicados mediante Orden HAC/2283/2003, de 31 de julio (BOE de 9 de agosto de 2003), previeron el suministro de información de las Comunidades Autónomas al entonces Ministerio de Economía y Hacienda (actual Ministerio de Hacienda) y al propio Consejo, para el desarrollo de las funciones que a ambos órganos les otorga la normativa en materia de

estabilidad presupuestaria, y encomendaron a la entonces Dirección General de Fondos Comunitarios y Financiación Territorial del Ministerio de Economía y Hacienda (actualmente Secretaría General de Financiación Autonómica y Local) la formación y mantenimiento, de manera permanentemente actualizada, de un Inventario de Entes integrantes de las Comunidades Autónomas con la finalidad principal de determinar el ámbito subjetivo de aplicación de la Ley 18/2001, General de Estabilidad Presupuestaria (actual Ley Orgánica 2/2012, de 27 de abril, de Estabilidad Presupuestaria y Sostenibilidad Financiera).

Sobre la base de estos Acuerdos, el Grupo de Trabajo de Estabilidad del Consejo de Política Fiscal y Financiera, en las reuniones celebradas al efecto, determinó el formato, contenido y documentos soporte de cada actuación, así como los procedimientos específicos de remisión de la información.

El esfuerzo conjunto realizado por las Comunidades Autónomas y la Administración General del Estado para la formación inicial de este Inventario permitió que

el día 1 de junio de 2007 se publicara, por primera vez, el Inventario de Entes Dependientes de las Comunidades Autónomas, referido a la situación existente a 1 de enero de ese año, con el contenido, alcance y periodicidad acordado en el Consejo de Política Fiscal y Financiera celebrado el día 20 de febrero de 2007.

Siguiendo el calendario de actualización fijado en esta reunión del Consejo, se ha ido haciendo pública la situación del Inventario semestralmente, habiéndose efectuado la última publicación con fecha 2 de diciembre de 2019, tomando como punto de referencia la situación existente a 1 de enero de 2020. Todas estas publicaciones se encuentran disponibles en la Web de este Ministerio.

Tras la entrada en vigor, el 6 de octubre de 2012, de la Orden HAP/2105/2012, de 1 de octubre, por la que se desarrollan las obligaciones de suministro de información previstas en la Ley Orgánica 2/2012, de 27 de abril, de Estabilidad Presupuestaria y Sostenibilidad Financiera, la obligación de publicación del Informe sobre el Inventario de Entes Dependientes de las Comunidades Autónomas, debe de realizarse semestralmente con posterioridad a cada publicación semestral del citado Inventario.

El presente Informe pretende dar cumplimiento a lo dispuesto anteriormente, tomando como punto de referencia la situación existente a 1 de enero de 2020, y siendo su fin último contribuir a la mejora

en la transparencia de la información económico-financiera suministrada por las Administraciones Públicas al conjunto de la ciudadanía, fin para el que, en el aspecto que nos ocupa, las Administraciones Autonómicas y la Administración del Estado han aunado sus esfuerzos y trabajado conjuntamente.

En este contexto, con el objetivo de sistematizar la información publicada, y servir de documento de consulta y análisis sobre los datos obrantes en el Inventario de entes, se ha elaborado este documento en el que se han dispuesto marcadores y enlaces con el fin de habilitar un cauce de acceso rápido y sencillo a la información, y en definitiva facilitar la navegación a través de su contenido.

Al respecto, conviene precisar que la información que se presenta se elabora sobre el conjunto de datos publicados, aun cuando la incorporación definitiva de algunos de ellos al Inventario se encuentra en situación provisional, al estar pendiente de algún trámite o requisito, el cual, con carácter general, no afecta al contenido esencial de la información. Por otro lado, las actualizaciones de los datos contenidos en el Inventario se irán incorporando en las sucesivas publicaciones a medida que se vayan produciendo.

Con el fin de facilitar a los potenciales usuarios de la información la consulta de los datos publicados, **el presente docu-**

mento se estructura en siete informes relativos a los principales aspectos que posibilitan la evaluación del impacto que, en la actividad económico-financiera de cada Comunidad Autónoma, origina la dimensión y composición de su sector público instrumental.

Además, a efectos de posibilitar el tratamiento de los datos, en la página web de este Ministerio, dentro de la Oficina Virtual de Coordinación Financiera con las Comunidades Autónomas (aplicación ISPANET), los cuadros y gráficos más importantes están disponibles en formato de hoja de cálculo; y la información individualizada que figura en los anexos 1 (Relación de entidades que componen el Inventario de Entes integrantes de las CC. AA., con datos sobre su sectorización, fecha de alta en inventario y porcentaje de dominio), 2 (Relación de entidades que han causado alta, baja, cambio de denominación o de naturaleza), y 3 (Agrupación por secciones de actividad, por Comunidad Autónoma y tipo de ente) está disponible para que pueda ser filtrada por cualquiera de sus campos y exportada a formato de hoja de cálculo.

Los informes que integran este documento son los siguientes:

El **PRIMER INFORME** describe y aclara el **ALCANCE SUBJETIVO DEL INVENTARIO** y las

particularidades en el contenido de los datos objeto de publicación, para facilitar la adecuada interpretación de los mismos.

Por su parte, el **SEGUNDO INFORME** ofrece información sobre las distintas **FORMAS DE ORGANIZACIÓN INSTITUCIONAL** en cada una de las Comunidades Autónomas y Ciudades con Estatuto de Autonomía.

El **TERCER INFORME** se dedica al análisis de la **EVOLUCIÓN DEL INVENTARIO DE ENTES DEPENDIENTES** de las Comunidades Autónomas desde la fecha de referencia de los Acuerdos que le sirven de marco.

El **CUARTO INFORME** realiza un análisis comparado de las **ACTIVIDADES** realizadas por las entidades incluidas en el Inventario, determinando en qué secciones de actividad, **SEGÚN LA CLASIFICACIÓN NACIONAL DE ACTIVIDADES ECONÓMICAS**, tienen más presencia los distintos entes, así como la forma de organización o gestión asumida en cada una de ellas. Además, se profundiza en las principales secciones de actividad, concretando las actividades que son ejercidas con una mayor frecuencia.

El análisis de las sociedades mercantiles incluidas en el sector público instrumental de cada Comunidad y sus estructuras de dominio son el objeto del **QUINTO INFORME**, donde se ofrece información sobre la **REPRESENTATIVIDAD DE LAS SOCIEDADES MERCANTILES**, en cuanto a su número y capital social, según quién ostente la condición de accionista mayoritario. Este apartado incluye un estudio pormenorizado del grado

de participación de las Comunidades Autónomas en las sociedades mercantiles objeto de análisis.

En el **SEXTO INFORME** se analizan los **CONSORCIOS**, su composición en función de los distintos tipos de entes consorciados, así como el grado de participación de las Comunidades Autónomas, a partir del porcentaje de voto que ostentan en los mismos. También se muestran datos relativos a la sectorización de los consorcios en los que participan dichas Comunidades.

En el **SÉPTIMO INFORME** se muestra, con respecto a las **ENTIDADES** incluidas en el Inventario que se encuentran **CLASIFICADAS EN CUENTAS NACIONALES** en el subsector Comunidades Autónomas del sector Administraciones Públicas, según la información incorporada por la Intervención General de la Administración del Estado al propio Inventario, información sobre las formas de organización institucional asumidas por las mismas, así como sobre su presencia en las distintas secciones de actividad.

Finalmente, se incorporan cuatro **ANEXOS**.

El **ANEXO 1** ofrece información, para

cada Comunidad Autónoma, sobre los entes incluidos en su correspondiente Inventario a fecha 1 de enero de 2020, con indicación de su código, tipología y fecha de alta, así como de los datos relativos a su sectorización en Cuentas Nacionales, el porcentaje de participación nominal del que disponen las Comunidades Autónomas sobre las sociedades mercantiles y el porcentaje de voto nominal sobre los consorcios.

En el **ANEXO 2** se incluyen aquellos entes que han cambiado de denominación o de naturaleza jurídica con respecto a la publicación precedente. Asimismo, dicho Anexo recoge la relación de entidades que han causado alta o baja en el Inventario desde la última publicación.

Con objeto de completar el análisis por actividades económicas, en el **ANEXO 3** se incorporan los datos relativos a cada sección de actividad clasificados por Comunidad Autónoma y tipo de ente.

Por último, el **ANEXO 4** comprende la representación gráfica de las participaciones directas e indirectas que ostentan las Comunidades Autónomas sobre las sociedades mercantiles inventariadas.

1

Informe relativo al contenido de la información incorporada al Inventario de Entes dependientes de las Comunidades Autónomas

1.1 Alcance subjetivo

En primer lugar, resulta imprescindible acotar el marco subjetivo del Inventario de Entes dependientes de las Comunidades Autónomas, por lo que, a estos efectos, conviene efectuar la **DEFINICIÓN DE ENTIDAD “INTEGRANTE” DE LAS COMUNIDADES AUTÓNOMAS**.

Conforme a lo previsto en el artículo 11, apartados 3, 4 y 5 de la **Orden HAP/2105/2012, de 1 de octubre, por la que se desarrollan las obligaciones de suministro de información previstas en la Ley Orgánica 2/2012, de 27 de abril, de Estabilidad Presupuestaria y Sostenibilidad Financiera**, se consideran integrantes del Inventario, a las siguientes entidades en cada una de las Comunidades Autónomas:

- a) La **Administración** de cada Comunidad Autónoma.
- b) Los **Organismos autónomos, Entidades Públicas Empresariales, Agencias y demás Entes públicos** vinculados o dependientes de la Administración autonómica.
- c) Las **Universidades**.
- d) Las **Sociedades mercantiles** en las que concurra alguna de las siguientes circunstancias:

El ámbito subjetivo previsto para el Inventario de Entes integrantes de las CC.AA. en el artículo 11 de la Orden HAP/2105/2012, es más amplio que el definido, con carácter general, en cada Comunidad Autónoma para delimitar el sector público autonómico, al introducir este artículo una cláusula de cierre. De acuerdo con ella, forman parte del mismo las sociedades o entes que deban ser consideradas públicas por estar controladas o financiadas al menos en un 50% por el sector Administraciones Públicas en su conjunto, sin que ninguna de ellas ostente una posición de dominio, incluyéndose, en todo caso, las entidades que se encuentren sectorizadas en el subsector Comunidades Autónomas.

- Que la participación, directa o indirecta, de la Comunidad Autónoma y demás entidades dependientes o vinculadas a la Comunidad Autónoma o participadas por ella en su capital social, sea, al menos, del 50%.

- Que cualquier órgano, organismo o sociedad mercantil integrantes o dependientes de la Comunidad Autónoma o participados por ella disponga de, al menos, la mitad de los derechos de voto de la sociedad, bien directamente, bien mediante acuerdos con otros socios de esta última.

- Que cualquier órgano, organismo o sociedad mercantil integrantes o dependientes de la Comunidad Autónoma o participados por ella tenga derecho a nombrar o a destituir, al menos, a la mitad de los miembros de los órganos de gobierno de la sociedad, bien directamente, bien mediante acuerdos con otros socios de ésta última.

- Que el administrador único o al menos la mitad más uno de los miembros del Consejo de Administración de la sociedad hayan sido designados en su calidad de miembros o consejeros por parte de la Comunidad Autónoma, organismo o sociedad mercantil dependiente de la Comunidad Autónoma o participado por ella.

A los derechos de voto, nombramiento o destitución mencionados se añadirán los que la Comunidad Autónoma, organismo o sociedad mercantil integrante o dependiente de la Comunidad Autónoma o participado por ésta posea a través de otras sociedades participadas o por ellas dominadas.

e) Las **Instituciones sin ánimo de lucro** que estén controladas o financiadas, al menos en un 50%, por alguno de los sujetos enumerados.

f) Los **Consorcios** que las Comunidades Autónomas hayan podido constituir con otras Administraciones Públicas para fines de interés común o con entidades privadas sin ánimo de lucro que persigan fines de interés general, que estén controlados o financiados, al menos en un 50%, por alguno de los sujetos enumerados anteriormente.

Adicionalmente, el apartado 5 del citado artículo 11, señala que el Inventario de Entes dependientes en cada una de las Comunidades Autónomas contendrá, asimismo, información sobre las sociedades mercantiles u otros entes en los que participen los sujetos comprendidos en los apartados anteriores de dicho artículo junto a otras Administraciones Públicas o entidades privadas, aun cuando la Comunidad Autónoma, individualmente considerada, no ostente una **POSICIÓN DE DOMINIO**, directa o indirecta, sobre la sociedad o entidad participada, y siempre y cuando dicha Entidad deba ser considerada pública debido a que esté controlada o financiada al menos en un 50% por el sector Administraciones públicas en su conjunto y una única Administración Pública no ostente una mayoría del control o financiación de la entidad.

En todo caso, se incluirán en el correspondiente Inventario de Entes dependientes de las Comunidades Autónomas las entidades que se encuentren sectorizadas en el subsector Comunidades Autónomas reguladas en el artículo 2 de la Orden.

El párrafo anterior determina la inclusión en el citado Inventario de unidades en las que la Comunidad Autónoma, individualmente considerada, no tiene una posición dominante, siempre que el sector Administraciones Públicas en su conjunto tenga tal condición. De esta previsión se derivan, fundamentalmente, dos consecuencias:

- En primer lugar, se amplía el ámbito subjetivo más allá de lo que cabe entender por sector público autonómico, atendiendo a su definición conforme a la regulación específica de cada Comunidad Autónoma. A este respecto, en el Inventario se pueden integrar unidades que, clasificadas como Administraciones Públicas en términos de cuentas nacionales, sectorizan en un subsector distinto al de Comunidades Autónomas. Esta cuestión se identifica en la información relativa a la sectorización de las distintas entidades.
- Por otro lado, determina que una misma entidad puede quedar integrada en el Inventario de varias Comunidades Autónomas y Ciudades con Estatuto de Autonomía. Ello exige asignar una codificación especial a estas entidades, que comienza con el código “50”, así como ofrecer información en el apartado de sus datos generales sobre las Comunidades Autónomas en cuyo Inventario quedan integradas.

En relación a la **TIPOLOGÍA DE ENTIDADES DEL INVENTARIO**, cabe efectuar las siguientes **ACLARACIONES**:

- La normativa reguladora de la **organización institucional** de cada Comunidad Autónoma, aun cuando viene siguiendo unas pautas que cabe entender comunes, presenta diferencias para cada una de ellas. Así, las denominaciones otorgadas en cada Comunidad Autónoma a las distintas formas de organización institucional pueden resultar confusas, bien al referirse con la misma denominación a distintas formas jurídicas o bien al presentar diferencias con la tipología recogida en el Inventario, en cuyo caso se ha adaptado a

La distinta naturaleza de las entidades indicadas en los Acuerdos se ha reflejado en el Inventario conforme a la siguiente tipología:

- a) Administración General de la Comunidad Autónoma / Ciudad Autónoma*
- b) Organismos Autónomos Administrativos*
- c) Organismos Autónomos Comerciales*
- d) Organismos Autónomos*
- e) Entidades Públicas Empresariales*
- f) Entes Públicos*
- g) Agencias*
- h) Consorcios*
- i) Fundaciones*
- j) Otras instituciones sin ánimo de lucro*
- k) Sociedades mercantiles*
- l) Universidades*

la misma, atendiendo a la características específicas de cada uno de los tipos de entes previstos. De igual manera, es posible que la regulación propia de la Comunidad Autónoma no prevea la existencia de alguna de las categorías indicadas, o que su inclusión en un determinado grupo sea temporal en la medida en que todavía no se hayan ajustado a la forma de organización prevista en una reforma normativa.

– En relación a la codificación de las entidades incluidas en el Inventario, debe precisarse que el código descriptivo de las mismas se compone de 6 posiciones, con la siguiente estructura (“99-99-999-X-X-999”)

1. La primera de ellas hace referencia a la Comunidad Autónoma donde se encuentra el ente inventariado según los códigos de la tabla anexa, recogándose con código “50” aquellas entidades en las que concurren las circunstancias para quedar inventariadas en varias CC.AA.

Código	Comunidad Autónoma
01	Andalucía
02	Aragón
03	Principado de Asturias
04	Illes Balears
05	Canarias
06	Cantabria
07	Castilla y León
08	Castilla - La Mancha
09	Cataluña
10	Extremadura
11	Galicia
12	Madrid
13	Región de Murcia
14	Comunidad Foral de Navarra
15	País Vasco
16	La Rioja
17	Comunitat Valenciana
18	Ciudad de Ceuta
19	Ciudad de Melilla

2. La segunda posición, también de carácter numérico, indica para determinados entes la provincia de adscripción del mismo.
3. Las posiciones cuarta y quinta forman una composición de dos letras cuya combinación determina la tipología del ente, según lo previsto en la siguiente tabla.

Código	Tipo de ente
BB	Administración General de Comunidad Autónoma
ZZ	Administración General de Ciudad Autónoma
BO,ZO	Organismo Autónomo de la Comunidad Autónoma/Ciudad Autónoma
BV,ZV	Organismo Autónomo Administrativo de la Comunidad Autónoma/Ciudad Autónoma
BL,ZL	Organismo Autónomo Comercial de la Comunidad Autónoma/Ciudad Autónoma
BU,ZU	Ente Público de la Comunidad Autónoma/Ciudad Autónoma
BI,ZI	Entidad Pública Empresarial de la Comunidad Autónoma/Ciudad Autónoma
BY	Agencia de la Comunidad Autónoma
BW,ZW	Universidad de la Comunidad Autónoma/Ciudad Autónoma
BP,ZP	Empresa con participación mayoritaria (directa o indirecta) de la Comunidad Autónoma/Ciudad Autónoma
XP	Empresa con suma accionistas públicos con participación mayoritaria (Suma del accionariado público $\geq 50\%$)
FP	Empresa privada con accionistas públicos minoritarios pero con control efectivo sobre la misma
CC	Consortio
NN	Otras instituciones sin ánimo de lucro
HH	Fundación

4. Finalmente, las posiciones tercera y sexta recogen un ordinal correlativo que permite identificar individualmente a cada ente dentro de cada tipo, Comunidad Autónoma y en su caso provincia.

- Aun cuando los Acuerdos, la Orden HAP/2105/2012 y la Ley 40/2015, de 1 de octubre, de Régimen Jurídico del Sector Público, cuya entrada en vigor se produjo el 2 de octubre de 2016 utilizan el término “Organismo autónomo” sin distinción de su naturaleza, se ha diferenciado entre Organismos autónomos administrativos, Organismos autónomos comerciales y Organismos autónomos en general, con la finalidad de recoger las distintas opciones posibles en la medida en que la Comunidad Autónoma haya adaptado o no su organización institucional al modelo recogido para el Estado en la Ley 40/2015, de 1 de octubre, de Régimen Jurídico del Sector Público.
- Según la citada Orden, las instituciones sin ánimo de lucro se integran en el Inventario cuando están controladas o financiadas mayoritariamente por alguno de los sujetos que deben integrarse en el mismo. En el desarrollo del Inventario se ha diferenciado entre “Fundaciones” y “Otras instituciones sin ánimo de lucro”.
- En la publicación del Inventario de Entes dependientes de las Comunidades Autónomas a 1 diciembre de 2008 se recogió por primera vez la categoría de Agencias. Esta novedad se debe a la progresiva introducción por parte de las Comunidades Autónomas de esta figura en sus ordenamientos jurídicos, que se inspira en ocasiones en la Ley 28/2006, de 18 de julio,

de Agencias estatales para la mejora de los servicios públicos. No obstante, la Ley 40/2015, de 1 de octubre, de Régimen Jurídico del Sector Público prevé en su disposición derogatoria única la derogación de la citada Ley 28/2006, de 18 de julio, una vez concluya el plazo de adaptación previsto por la disposición adicional cuarta de 3 años a partir del 2 de octubre de 2016.

– Por lo que se refiere al reflejo de los distintos supuestos de inclusión de las sociedades mercantiles en el Inventario de Entes se dispone del campo “Accionista mayoritario” del apartado de Datos Generales, que distingue las siguientes opciones:

1. “**Comunidad Autónoma / Ciudad Autónoma**”, en el caso en que la participación, directa o indirecta, de la Comunidad Autónoma y demás entidades dependientes o vinculadas a la Comunidad Autónoma o participadas por ésta en su capital social sea mayoritaria. A dichas entidades se les asigna un código “**B-P**”/ “**Z-P**”.
2. “**Mayoría Pública conjunta**”, que recoge las sociedades mercantiles en las que participan los sujetos comprendidos en el Inventario junto a otras Administraciones Públicas o entidades privadas, aun cuando ninguna Comunidad Autónoma, individualmente considerada, ostente una posición de dominio, directa o indirecta, sobre la sociedad o entidad participada y siempre y cuando dicha Entidad deba ser considerada pública debido a que esté controlada mayoritariamente por el sector Administraciones Públicas en su conjunto. Estas entidades aparecen codificadas como “**X-P**”.
3. “**Minoría pública conjunta**”, para el resto de casos, esto es, cuando no es mayoritaria la participación directa o indirecta de una Comunidad Autónoma ni del sector Administraciones Públicas en su conjunto pero deba incluirse en el Inventario por cumplir los requisitos establecidos en lo que respecta a los derechos de voto y/o nombramiento de administradores o miembros de los órganos de gobierno. Estas sociedades mercantiles se identifican con los códigos “**F-P**”.

1.2 Contenido de la información incorporada al Inventario de Entes

EL ARTÍCULO 11 DE LA ORDEN HAP/2105/2012, prevé, respecto al contenido de la información, la remisión por parte de las Comunidades Autónomas, como mínimo, de los siguientes datos:

- a) La denominación de la Comunidad Autónoma y denominación de las entidades, organismos, entes, instituciones, consorcios y sociedades mercantiles vinculadas o dependientes de ella o en las que participe.
- b) Los códigos INE y CIF identificativos.
- c) El domicilio y código postal de cada entidad.
- d) El teléfono, fax y dirección de correo electrónico.
- e) Las fechas de alta, baja o modificación, en su caso.
- f) La finalidad institucional, estatutaria o societaria atribuida a cada sujeto.
- g) Las competencias y actividades que tenga encomendada por la norma o acuerdo de creación de la Entidad.
- h) Los recursos que financian sus actividades.
- i) El régimen presupuestario y contable.
- j) En los supuestos de entidades de carácter asociativo se deberá especificar su composición y, en su caso, el porcentaje de participación de cada entidad.
- k) Cualesquiera otros datos de carácter jurídico, económico u organizativo que, pudieran resultar de interés para el análisis económico-financiero de los entes integrantes del Inventario.
- l) Los documentos soporte de cada actuación (norma de creación, estatuto...).

Esta previsión se ha instrumentado recogiendo distintos **APARTADOS EN LA INFORMACIÓN DE CADA ENTIDAD**, a efectos de su diferenciación con arreglo a la naturaleza de la misma, permitiendo así una presentación debidamente estructurada, y que pasan a desarrollarse a continuación:

La información publicada respecto de las entidades que integran el Inventario de Entes se estructura en los siguientes apartados:

- *Datos Generales*
- *Datos postales*
- *Actividades*
- *Componentes*
- *Histórico de nombres*
- *Histórico de capital social*

DATOS GENERALES: Ofrece información sobre los siguientes aspectos:

- **Comunidad Autónoma:** Se indica la Comunidad Autónoma en cuyo Inventario ha quedado integrado el ente. En el caso de que un mismo ente pueda quedar integrado en el Inventario de varias Comunidades Autónomas, conforme al ámbito subjetivo previsto en el artículo 11 de la Orden HAP/2105/2012, se indica el literal “Varias”,

ofreciendo información sobre las Comunidades Autónomas de cuyo Inventario forma parte dicho ente así como sobre la fecha de referencia para su incorporación.

- **Tipo de ente:** Refleja la tipología del ente conforme a la clasificación indicada en el punto anterior.
- **Accionista mayoritario** (solo para sociedades mercantiles): Ofrece información sobre quién ostenta la condición de accionista mayoritario según lo indicado en el epígrafe 1.1 de este apartado relativo al [alcance subjetivo del inventario](#).
- **Nombre:** En este campo figura el nombre actual de la entidad, si bien las posibles variaciones en su denominación se obtienen en el apartado “Histórico de nombres” que recoge las sucesivas modificaciones con indicación de las fuentes y fechas de efecto.
- **CIF:** Refleja el código de identificación fiscal de la entidad de referencia.
- **Capital social** (sólo para sociedades mercantiles): ofrece su cifra actualizada. Las variaciones se registran en el apartado “Histórico de capital social” que recoge las sucesivas modificaciones con indicación de las fuentes y fechas de efecto.
- **Finalidad:** Corresponde a la finalidad institucional, estatutaria o societaria atribuida a cada sujeto.
- **Régimen contable:** Indica el régimen contable al que queda sujeta la entidad conforme a las normas que le son de aplicación, estableciéndose la diferenciación entre entes sujetos al régimen de contabilidad pública o privada. A estos efectos, se considera que concurre uno u otro carácter en función del carácter público o privado del Plan Contable o normativa reguladora equivalente a que quede sujeto fundamentalmente el ente.
- **Régimen presupuestario:** Hace referencia el régimen presupuestario de la entidad conforme a las normas que le son de aplicación, estableciendo a estos efectos la diferenciación entre entes con presupuesto de gastos limitativo o estimativo, entendiéndose que este último régimen resulta aplicable cuando determinadas operaciones o actividades del ente tengan carácter estimativo con arreglo a su naturaleza, con independencia de que los créditos presupuestarios del resto de operaciones o actividades pudieran tener carácter limitativo.
- **Sector Adm. Pública:** Ofrece información sobre la sectorización que, en el momento de la publicación, tienen los entes vigentes a la fecha de referencia de la misma. A estos efectos, se indica si el ente se encuentra clasificado en Cuentas Nacionales, en el sector Administraciones Públicas, y en su caso el subsector en el que queda integrado, sin perjuicio de indicar asimismo si se encuentra pendiente de clasificación.



– **Fuente de alta, Información sobre la fuente de alta y alta desde:** Contiene la información relativa al alta del ente en el Inventario conforme a lo indicado en el último párrafo de este epígrafe sobre la [Información relativa al soporte documental](#).



– **Ente del que proviene:** Para aquellos entes que tengan su origen en una entidad anteriormente clasificada en el Inventario se indica el código de dicho ente.

■ **DATOS POSTALES:** Contiene el domicilio y código postal de la entidad, así como teléfonos de contacto, página Web y dirección de correo electrónico de la misma.

■ **ACTIVIDADES:** En este apartado se ofrece información sobre las distintas actividades realizadas por la entidad con arreglo a la clasificación CNAE, distinguiendo:

– **Código CNAE:** Se indica el código correspondiente a la actividad, en base a la clasificación de actividades CNAE, al nivel de detalle que proceda, y la descripción del mismo.

– **Fuente de alta, Información sobre la fuente de alta y alta desde:** Contiene la información relativa al alta de la actividad conforme a lo indicado en el último párrafo de este epígrafe sobre la [Información relativa al soporte documental](#).



■ **COMPONENTES:** Para cada uno de los componentes de la entidad se dispone de los siguientes datos:

– **Porcentaje de participación:** Corresponde al porcentaje de participación directo que ostenta cada componente en el correspondiente ente.

– **Porcentaje de voto:** Hace referencia al porcentaje de voto directo de cada uno de los componentes del ente en cuestión.

– **Fuente de alta, Información sobre la fuente de alta y alta desde** del componente en la entidad conforme a lo indicado en el último párrafo de este epígrafe sobre la [Información relativa al soporte documental](#).



Para los **entes de carácter asociativo**, el apartado “Componentes” ofrece información sobre los miembros partícipes de la entidad que ostentan una participación directa en la misma o disponen de derechos de voto en sus órganos de gobierno.

Sin embargo, para el caso de las **fundaciones y otras instituciones sin ánimo de lucro**, se indica respectivamente el número total de miembros del patronato u órgano colegiado de gobierno, distinguiendo los nombrados por el sector público y privado y, de entre los primeros,

los nombrados por la Comunidad Autónoma, o por sus unidades dependientes, de los nombrados por otras Administraciones Públicas.

Para el caso de las **sociedades mercantiles**, la casilla relativa al “Control efectivo de la sociedad por derechos relativos a la composición de sus órganos de gobierno”, aparece activa cuando no teniendo la Comunidad Autónoma mayoría de participación o derecho a voto, se produzca alguna de las siguientes circunstancias:

- Que cualquier órgano, organismo o sociedad mercantil integrante o dependiente de la Comunidad Autónoma o participado por ésta tenga derecho a nombrar o a destituir a la mayoría de los miembros de los órganos de gobierno de la sociedad, bien directamente, bien mediante acuerdos con otros socios de ésta última.
- Que el administrador único o al menos la mitad más uno de los miembros del Consejo de Administración de la sociedad hayan sido designados en su calidad de miembros o consejeros por parte de la Comunidad Autónoma, organismo o sociedad mercantil dependientes de la Comunidad Autónoma o participados por ésta.

HISTÓRICO DE NOMBRES Y CAPITAL SOCIAL: Refleja las variaciones experimentadas en las denominaciones de la entidad así como en el capital social de la misma respectivamente, con indicación de la fuente de alta y baja de cada uno de los registros.

Respecto a la **INFORMACIÓN RELATIVA AL SOPORTE DOCUMENTAL**, que resulta aplicable a todos los apartados de información, el apartado 7 del artículo 11 de la Orden HAP/2105/2012, establece que el Inventario ha de contener los documentos soporte de cada actuación. A estos efectos se dispone de los siguientes campos:

- **Fuente de alta e Información sobre la fuente de alta:** La integración de la información relativa a los documentos soporte del alta de entes, actividades, componentes, así como de variaciones en el nombre y capital social, se refleja en estos campos, que indican, con carácter general, el soporte documental de los datos a los que hacen referencia, determinando el tipo de documento, norma, acuerdo, etc., así como la información de desarrollo o descriptiva de dicha fuente, donde se identifica específicamente la disposición, acuerdo, escritura, etc., y en su caso, la fecha de referencia, el boletín de publicación u otra información necesaria relativa al alta. Los datos del alta aluden a la fuente determinante de la inclusión del ente o de sus datos en el Inventario, con arreglo al momento en el que se cumplen las condiciones para su integración, pudiendo, por tanto, coincidir o no con la creación del ente o con el alta inicial de sus actividades y componentes.

- **Alta desde**: Los campos definidos anteriormente se acompañan de una fecha de “alta desde”, que indica, según el caso, la fecha de entrada en vigor de la disposición o acuerdo, o la fecha de comienzo de efectos del acto o negocio jurídico determinante del alta del ente o de sus datos en el Inventario. No obstante lo anterior, en el caso de la información relativa a las actividades se toma como referencia la fecha efectiva de inicio de las mismas.

2

Informe relativo a la organización institucional de las entidades incluidas en el Inventario de Entes dependientes de las Comunidades Autónomas

Una primera aproximación al Inventario de Entes exige determinar las **FORMAS DE ORGANIZACIÓN INSTITUCIONAL** de las distintas entidades integradas en él.

Las distintas formas de gestión utilizadas por el sector público autonómico ponen de manifiesto en qué medida las Comunidades Autónomas utilizan unas u otras formas de organización institucional para la prestación de los servicios públicos que tienen encomendados.

El ámbito definido para el Inventario de Entes viene a coincidir, sustancialmente, con las entidades que efectúan una gestión directa de servicios públicos, bien mediante órganos de la propia Administración General (gestión indiferenciada), mediante una personificación del servicio público (entes públicos con personalidad jurídica propia) o mediante entes de naturaleza jurídica privada que

A fecha 1 de enero de 2020, el 52,5% de las entidades incluidas en el Inventario adoptan la forma jurídica de Consorcio o Fundación.

son participados o controlados mayoritariamente, de forma directa o indirecta, por la Administración Autonómica, en la medida en que, con carácter general, se encuentran vinculados a un fin público colectivo, siendo sus criterios de actuación no exclusivamente económicos. Esta gestión directa de los servicios públicos puede efectuarse en régimen de cooperación con otras Administraciones Públicas, especialmente de carácter local, ámbito en el que el Consorcio asume un papel protagonista.

Una representación más o menos fiel de en qué medida las Comunidades Autónomas están utilizando una u otra fórmula para la gestión de los servicios públicos encomendados, está asociada al número de entidades constituidas o participadas por cada Comunidad Autónoma.

El número de entidades incluidas en el Inventario a fecha 1 de enero de 2020, asciende a 1.859 con la distribución por Comunidades Autónomas y tipos de entes que se refleja en el cuadro 1. Esta cifras indican que ha disminuido en veinticuatro el número de entes en términos netos respecto a la publicación anterior con la situación del Inventario a 1 de julio de 2019, habiéndose producido una reducción neta en el último semestre de veintiocho entes a la que se añaden otros movimientos registrados con efectos anteriores a 1 de julio de 2019.

El cuadro 1 muestra, para cada Comunidad Autónoma, el número de entidades que se encuentran incluidas en sus respectivos Inventarios, a fecha 1 de enero de 2020, así como su distribución entre las distintas categorías. Sobre dicho cuadro cabe indicar que los valores a cero pueden deberse, bien a que no esté prevista una determinada tipología de ente en la normativa autonómica correspondiente o bien a que, aun estando prevista, no se haya creado ningún ente de esta naturaleza. Por otro lado, la categoría de “Varios” corresponde a aquellas otras entidades que deben quedar integradas en el Inventario de varias Comunidades Autónomas, con arreglo al ámbito subjetivo definido en la Orden HAP/2105/2012.

Cuadro 1 ●●●●●
Nº de entidades

Número de entes que componen el Inventario													
	Administración General	OO.AA. Administrativos	OO.AA. Comerciales	Organismos Autónomos	Entid. Públicas Empresariales	Entes públicos	Agencias	Consortios	Fundaciones	Otras instituc. sin ánimo de lucro	Sociedades Mercantiles	Universidades	Total
Andalucía	1	11	0	0	18	2	3	88	75	3	46	10	257
Aragón	1	0	0	5	0	11	0	14	28	2	32	1	94
P. de Asturias	1	0	0	9	1	6	0	6	17	0	30	1	71
Illes Balears	1	6	0	0	19	4	0	23	21	0	3	1	78
Canarias	1	10	1	0	1	4	0	9	20	0	26	2	74
Cantabria	1	0	0	9	0	2	1	4	11	0	17	1	46
Castilla y León	1	0	0	3	0	6	0	7	27	2	8	4	58
Castilla - La Mancha	1	0	0	4	0	3	0	3	11	0	8	1	31
Cataluña	1	21	2	2	0	51	0	115	97	4	59	7	359
Extremadura	1	4	0	2	0	8	0	16	15	1	13	1	61
Galicia	1	4	1	4	2	8	12	21	40	0	21	3	117
Madrid	1	4	4	0	0	8	0	30	54	2	34	6	143
Región de Murcia	1	1	0	4	4	4	0	10	12	0	8	2	46
C. Foral de Navarra	1	8	0	2	0	1	0	6	19	0	19	1	57
País Vasco	1	10	0	0	0	14	0	8	31	14	75	1	154
La Rioja	1	0	0	2	1	2	0	2	10	0	4	1	23
C. Valenciana	1	6	5	1	4	17	0	26	42	2	20	5	129
Ciudad de Ceuta	1	5	0	0	0	0	0	1	2	0	10	0	19
Ciudad de Melilla	1	3	0	1	0	0	0	1	1	0	4	0	11
Varios	0	0	0	0	0	0	0	7	11	5	8	0	31
Total	19	93	13	48	50	151	16	397	544	35	445	48	1.859

Antes de entrar en el análisis de los datos relativos a los distintos tipos de entidades incluidas en el Inventario, conviene presentar, aun cuando sea brevemente, las principales características que con carácter general le son propias a cada tipología (no obstante, se recuerda que la Ley 40/2015, de 1 de octubre, de Régimen Jurídico del Sector Público, cuya entrada en vigor se produjo el 2 de octubre de 2016 establece una nueva clasificación de las entidades integrantes del sector público institucional):

- La **Administración General** de la Comunidad Autónoma o de la Ciudad con Estatuto de Autonomía actúa con una personalidad jurídica única y está constituida por órganos jerárquicamente ordenados. Esta entidad se configura como el eje vertebrador del sector público autonómico, en la medida en que la Administración institucional se viene a configurar bajo la dependencia o vinculación de dicha Administración General.

Gráfico 1 ●●●●●
Nº de entidades

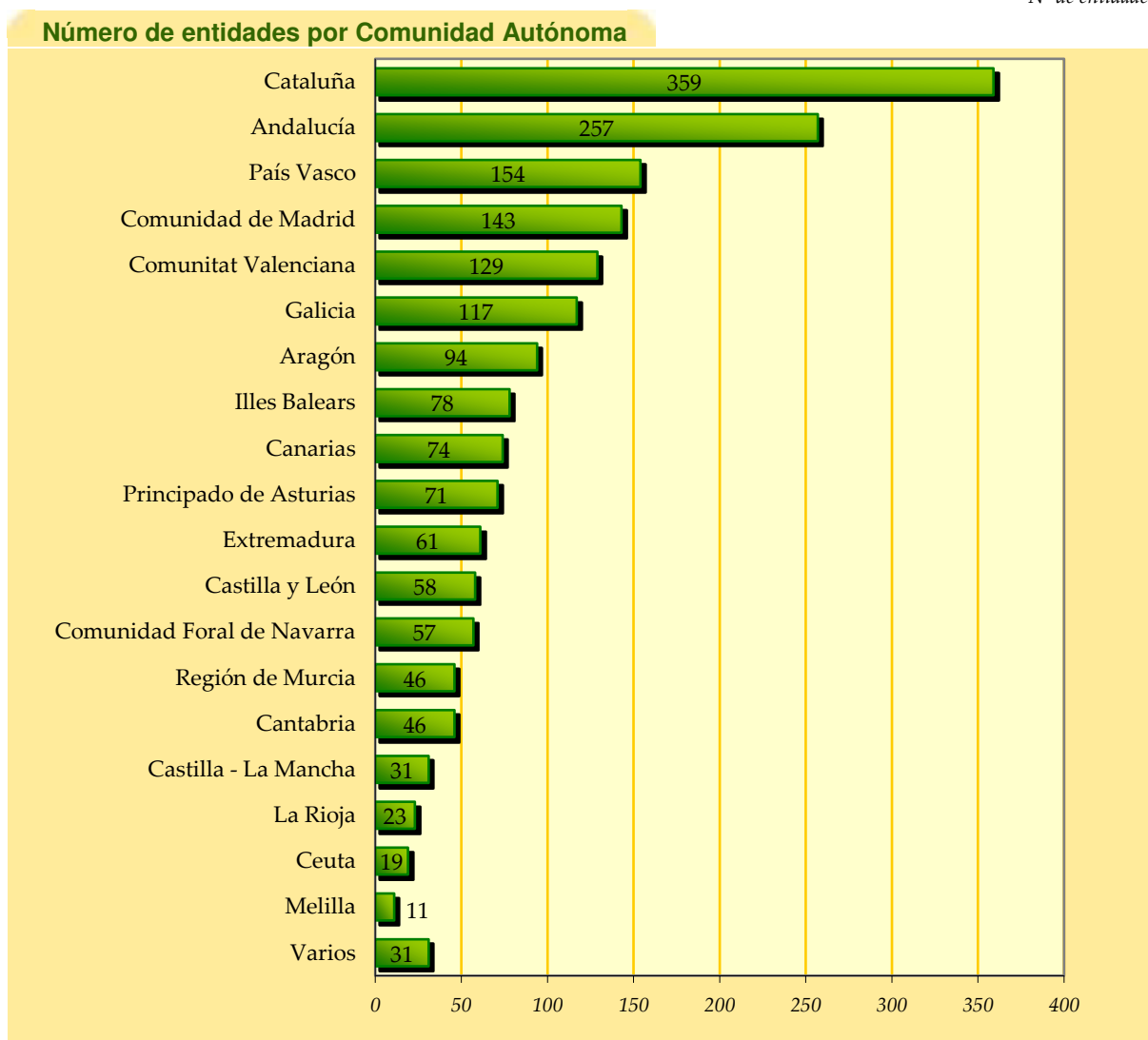

- **Organismos Autónomos:** Son entidades de derecho público, creadas por ley, con personalidad jurídica diferenciada, que disponen de patrimonio y tesorería propios, a las que se les encomienda, en régimen de descentralización, la realización de determinadas actividades, normalmente de fomento, prestacionales o de gestión de servicios públicos. No obstante lo anterior, en algunas Comunidades Autónomas este tipo de entidad se desdobra en dos distintas, conforme al carácter de sus actividades, distinguiendo:
 - Organismos Autónomos Administrativos, cuando las funciones y actividades encomendadas a dichos organismos tengan dicho carácter administrativo. Es decir son entes instrumentales cuya finalidad no es la realización y gestión de actividad económica, sino la prestación de servicios públicos administrativos o el cumplimiento de actividades ordenadoras o coactivas.
 - Organismos Autónomos Comerciales, Industriales, Financieros o análogos, si las funciones que desarrollan se desenvuelven fundamentalmente en dichos ámbitos de actividad. Por tanto la realización de sus actividades requiere una cierta actividad gerencial o empresarial de los medios y fondos necesarios para su desarrollo, lo que suele repercutir en una mayor flexibilidad en su régimen presupuestario y de control financiero, de contratación y relaciones patrimoniales con terceros, así como su régimen de personal.
- **Entidades Públicas Empresariales:** Son entidades de naturaleza pública con personalidad jurídica propia a las que se les encomienda la realización de actividades prestacionales, la gestión de servicios o la producción de bienes de interés público susceptible de contraprestación. Salvo en determinados aspectos y materias, estas entidades se rigen por el Derecho privado.
- **Entes Públicos:** En esta categoría se integran las entidades de naturaleza pública con personalidad jurídica propia que no se corresponden con alguna de las tipologías anteriores. En el ámbito autonómico recoge fundamentalmente, además de las entidades que se rigen por su propia normativa, las entidades de derecho público sujetas al ordenamiento jurídico privado, si bien debe indicarse que para determinados aspectos de su actividad les seguirá siendo de aplicación el derecho público. A estas últimas se les dota por tanto de mayor agilidad y flexibilidad para adecuarse al mundo empresarial, no solo en sus relaciones con terceros sino también en su esfera interna.
- **Agencias:** Son entes de naturaleza pública con personalidad jurídica propia, facultados para ejercer potestades administrativas y creados por los gobiernos para el cumplimiento de programas correspondientes a las políticas públicas que desarrollen las Administraciones de las Comunidades Autónomas en el ámbito de sus competencias. En

general, sus actividades se llevan a cabo con arreglo a un plan de acción anual, bajo la vigencia y de acuerdo con el pertinente contrato plurianual de gestión, caracterizándose además por disponer de un presupuesto más flexible, ya que viene a tener carácter limitativo por su importe global y estimativo para la distribución interna de sus créditos, excepto los correspondientes a gastos de personal.

– **Sociedades mercantiles:** Son entidades de derecho privado que se registrarán íntegramente por el ordenamiento jurídico privado, salvo en aquellas materias en las que les sea de aplicación el derecho público. Estos entes no disponen de facultades que impliquen el ejercicio de autoridad pública, y sus actividades se orientan a la producción de bienes o prestación de servicios en el mercado.

– **Fundaciones:** Se trata de organizaciones de derecho privado constituidas sin fin de lucro que, por voluntad de sus creadores, tienen afectado de modo duradero su patrimonio a la realización de fines de interés general. A las personas jurídico-públicas se les reconoce la capacidad para constituir fundaciones, salvo que sus normas reguladoras establezcan lo contrario, en el artículo 8 de la ley 50/2002, de Fundaciones.

– **Otras instituciones sin ánimo de lucro:** En esta categoría se integran las entidades de derecho privado sin ánimo de lucro, que reuniendo tal carácter no se encuentran recogidas en las restantes tipologías del Inventario. Se integran básicamente con las asociaciones constituidas al amparo de la Ley Orgánica 1/2002, reguladora del derecho de asociación, así como de las leyes autonómicas aprobadas en esta materia. Según lo previsto en el artículo 2.6 de la citada Ley Orgánica las entidades públicas podrán ejercitar el derecho de asociación entre sí, o con particulares, como medida de fomento y apoyo, siempre que lo hagan en igualdad de condiciones con éstos, al objeto de evitar una posición de dominio en el funcionamiento de la asociación.

– **Consortios:** Son entidades dotadas de personalidad jurídica propia cuya finalidad principal es la realización de actividades o prestación de servicios de forma asociativa por parte de las entidades consorciadas, o bien la colaboración entre ellas sobre asuntos de interés común.

– **Universidades:** Son entidades dotadas de personalidad jurídica que realizan el servicio público de la educación superior mediante la investigación, la docencia y el estudio, y que se rigen fundamentalmente por lo previsto en la Ley Orgánica 6/2001, de universidades, así como en la ley de universidades que haya aprobado en su caso la Comunidad Autónoma. Son Universidades Públicas las instituciones creadas por las Asambleas Legislativas de las Comunidades Autónomas o por las Cortes Generales que realizan las funciones establecidas en el apartado 2 del artículo 1 de la citada Ley Orgánica.

La distribución porcentual del número de entidades inventariadas por tipo o categoría de ente es la que muestra el gráfico 2 siguiente.

Gráfico 2 ●●●●●

Estructura porcentual



Cuadro 2 ●●●●●

Estructura porcentual

Distribución de entidades por Comunidad Autónoma							
	Fundaciones y OISAL	Sociedades mercantiles	Consortios	Entes públicos	Organismos autónomos	Resto de entes	Total
Andalucía	13,5	10,3	22,2	1,3	7,1	24,1	13,8
Aragón	5,2	7,2	3,5	7,3	3,2	1,5	5,1
Principado de Asturias	2,9	6,7	1,5	4,0	5,8	2,3	3,8
Illes Balears	3,6	0,7	5,8	2,6	3,9	15,8	4,2
Canarias	3,5	5,8	2,3	2,6	7,1	3,0	4,0
Cantabria	1,9	3,8	1,0	1,3	5,8	2,3	2,5
Castilla y León	5,0	1,8	1,8	4,0	1,9	3,8	3,1
Castilla - La Mancha	1,9	1,8	0,8	2,0	2,6	1,5	1,7
Cataluña	17,4	13,3	29,0	33,8	16,2	6,0	19,3
Extremadura	2,8	2,9	4,0	5,3	3,9	1,5	3,3
Galicia	6,9	4,7	5,3	5,3	5,8	13,5	6,3
Madrid	9,7	7,6	7,6	5,3	5,2	5,3	7,7
Región de Murcia	2,1	1,8	2,5	2,6	3,2	5,3	2,5
C. Foral de Navarra	3,3	4,3	1,5	0,7	6,5	1,5	3,1
País Vasco	7,8	16,9	2,0	9,3	6,5	1,5	8,3
La Rioja	1,7	0,9	0,5	1,3	1,3	2,3	1,2
Comunidad Valenciana	7,6	4,5	6,5	11,3	7,8	7,5	6,9
Ciudad de Ceuta	0,3	2,2	0,3	-	3,2	0,8	1,0
Ciudad de Melilla	0,2	0,9	0,3	-	2,6	0,8	0,6
Varios	2,8	1,8	1,8	-	-	-	1,7
Total	100,0	100,0	100,0	100,0	100,0	100,0	100,0

Entrando en el estudio de la distribución territorial por tipo de entidad, **el cuadro 2 muestra, para las formas de organización institucional más numerosas** (conforme se desprende del análisis gráfico anterior), **su distribución entre las distintas Comunidades Autónomas y Ciudades con Estatuto de Autonomía**, pudiéndose así observar cuáles de ellas ostentan una mayor o menor representación sobre el número total de entidades inventariadas en cada categoría. La columna “Total” muestra **el porcentaje que representan las entidades de cada Comunidad/Ciudad Autónoma sobre el total de entes del Inventario**.

Por su parte, el cuadro 3 siguiente muestra el análisis por tipo de entidad, especificando en su última fila el porcentaje que, sobre el total de entes del Inventario, representa cada tipología. Asimismo, este cuadro permite observar esta distribución porcentual a nivel de cada Comunidad Autónoma o Ciudad con Estatuto de Autonomía, determinando en qué medida se ha optado por unas u otras formas de organización institucional para la prestación de los servicios públicos.

Cuadro 3 ●●●●●
 Estructura porcentual

Distribución de entidades por tipo de ente										
	Administración General	Organismos Autónomos	Entid. Públicas Empresariales	Entes Públicos	Agencias	Consortios	Fundaciones y OISAL	Sociedades Mercantiles	Universidades	Total
Andalucía	0,4	4,3	7,0	0,8	1,2	34,2	30,4	17,9	3,9	100,0
Aragón	1,1	5,3	-	11,7	-	14,9	31,9	34,0	1,1	100,0
Principado de Asturias	1,4	12,7	1,4	8,5	-	8,5	23,9	42,3	1,4	100,0
Illes Balears	1,3	7,7	24,4	5,1	-	29,5	26,9	3,8	1,3	100,0
Canarias	1,4	14,9	1,4	5,4	-	12,2	27,0	35,1	2,7	100,0
Cantabria	2,2	19,6	-	4,3	2,2	8,7	23,9	37,0	2,2	100,0
Castilla y León	1,7	5,2	-	10,3	-	12,1	50,0	13,8	6,9	100,0
Castilla - La Mancha	3,2	12,9	-	9,7	-	9,7	35,5	25,8	3,2	100,0
Cataluña	0,3	7,0	-	14,2	-	32,0	28,1	16,4	1,9	100,0
Extremadura	1,6	9,8	-	13,1	-	26,2	26,2	21,3	1,6	100,0
Galicia	0,9	7,7	1,7	6,8	10,3	17,9	34,2	17,9	2,6	100,0
Madrid	0,7	5,6	-	5,6	-	21,0	39,2	23,8	4,2	100,0
Región de Murcia	2,2	10,9	8,7	8,7	-	21,7	26,1	17,4	4,3	100,0
C. Foral de Navarra	1,8	17,5	-	1,8	-	10,5	33,3	33,3	1,8	100,0
País Vasco	0,6	6,5	-	9,1	-	5,2	29,2	48,7	0,6	100,0
La Rioja	4,3	8,7	4,3	8,7	-	8,7	43,5	17,4	4,3	100,0
Comunidad Valenciana	0,8	9,3	3,1	13,2	-	20,2	34,1	15,5	3,9	100,0
Ciudad de Ceuta	5,3	26,3	-	-	-	5,3	10,5	52,6	-	100,0
Ciudad de Melilla	9,1	36,4	-	-	-	9,1	9,1	36,4	-	100,0
Varios	-	-	-	-	-	22,6	51,6	25,8	-	100,0
Total	1,0	8,3	2,7	8,1	0,9	21,4	31,1	23,9	2,6	100,0

En términos globales, se puede observar la preeminencia de las fundaciones y otras Instituciones sin ánimo de lucro (OISAL), de las sociedades mercantiles y los consorcios que representan, en el total de entes incluidos en el Inventario, un 31,1%, un 23,9% y un 21,4% respectivamente.

Tras los consorcios, fundaciones y otras instituciones sin ánimo de lucro y las sociedades mercantiles, se sitúan, en cuanto a número de unidades, los organismos autónomos y entes públicos representando un 8,3% y 8,1% respectivamente sobre el total de entes inventariados, seguidos del resto de entes que suponen un 7,2% del total de entes.

Tal y como se señalaba más arriba, los entes públicos son una tipología de entidades, prevista en la clasificación adoptada en el Inventario, que recoge generalmente a las entidades de derecho público sujetas al ordenamiento jurídico privado, y en menor medida otro tipo de entes que, con arreglo a la normativa de cada Comunidad Autónoma, no encuentran acomodo en ninguna de las categorías previstas en el Inventario.

Dentro de la tipología "Organismos Autónomos", se incluyen tanto aquellos en los que no hay una diferenciación expresa de su carácter, como aquellos otros en los que sí se diferencia

su naturaleza, normalmente distinguiendo los de carácter administrativo de los comerciales, industriales, financieros o análogos. Esta distinción se puede encontrar o no vigente en cada Comunidad Autónoma, en función de que su normativa reguladora se haya adaptado a la Ley 40/2015, de 1 de octubre, por lo que a efectos del análisis realizado en este apartado del informe se consideran como una única categoría. Los organismos autónomos representan un 8,3% de las entidades incluidas en el Inventario.

Finalmente, se recoge el porcentaje que representan las Entidades públicas empresariales, que, sobre el conjunto de entidades inventariadas, constituyen el 2,7%; las Universidades públicas, que integran el 2,6% del total de entes y las Agencias, que componen el 0,9% del conjunto de entes que forman parte del Inventario. Tanto las Entidades públicas empresariales como las Agencias no han tenido una especial implantación en el ámbito autonómico, lo que se manifiesta en que sólo ocho Comunidades Autónomas tienen Entidades públicas empresariales y únicamente tres, Agencias (se recuerda que, de acuerdo con lo dispuestos en la Ley 40/2015, de 1 de octubre, se deroga la Ley 28/2006, de 18 de julio, de Agencias Estatales para la mejora de los servicios públicos una vez concluya el plazo de adaptación previsto por la disposición adicional cuarta de tres años a partir del 2 de octubre de 2016).

El estudio de la **NATURALEZA JURÍDICA DE LOS ENTES INCLUIDOS EN EL INVENTARIO** resulta igualmente interesante. Este enfoque **PERMITE DISTINGUIR EL PORCENTAJE DE ENTIDADES QUE ASUMEN UNA PERSONIFICACIÓN JURÍDICA PÚBLICA O PRIVADA**, análisis que viene a reflejar en qué medida se han utilizado las entidades con personificación privada para la consecución de fines de interés general, en uso de la potestad organizadora de que dispone la Administración. El resultado de este ejercicio se muestra el gráfico 3.

Antes de entrar en dicho análisis, conviene aclarar dos cuestiones con carácter preliminar:

- En relación con la naturaleza jurídica de los **Consortios**, se les ha atribuido naturaleza jurídica pública, por encontrar seguimiento esta postura en la práctica unanimidad de la doctrina. Además, existen diversos pronunciamientos jurisprudenciales y consideraciones del Tribunal de Cuentas que vienen manifestándose en el mismo sentido. No obstante, el adecuado tratamiento de los Consortios exige un análisis singularizado para cada entidad.
- Por otro lado, debe precisarse que, aun cuando tradicionalmente se viene asociando la naturaleza jurídica del ente con el régimen jurídico que le resulta de aplicación, esto no resulta del todo exacto; así, diversas facetas de la actividad de los entes con personificación jurídico-privada pueden estar reguladas por normas de derecho público, y en sentido contrario, entes de carácter público pueden sujetar todas o parte de sus

actividades al régimen jurídico-privado. Este último supuesto resulta de aplicación a determinadas entidades públicas previstas en diversos ordenamientos autonómicos, que adoptan generalmente la denominación de **Entidad de Derecho Público con sujeción al ordenamiento jurídico privado**, y que a efectos del Inventario aparecen clasificadas como Entes públicos.

Teniendo presentes estas consideraciones, el 55,1% de las entidades incluidas en el Inventario asumen una forma jurídico-privada, frente al 44,9% que ostentan naturaleza jurídico-pública.

El grado de presencia de las distintas formas jurídicas, públicas o privadas, varía entre las diversas Comunidades y Ciudades Autónomas, según muestra el cuadro anterior, si bien el término medio de presencia de las entidades con forma jurídico-pública se sitúa en el intervalo que oscila entre el 36,2% y el 50,5%, ya que nueve de las diecinueve Comunidades Autónomas y Ciudades con Estatuto de Autonomía incorporadas a este Informe están en dicho intervalo.

Gráfico 3 ●●●●●
Estructura porcentual

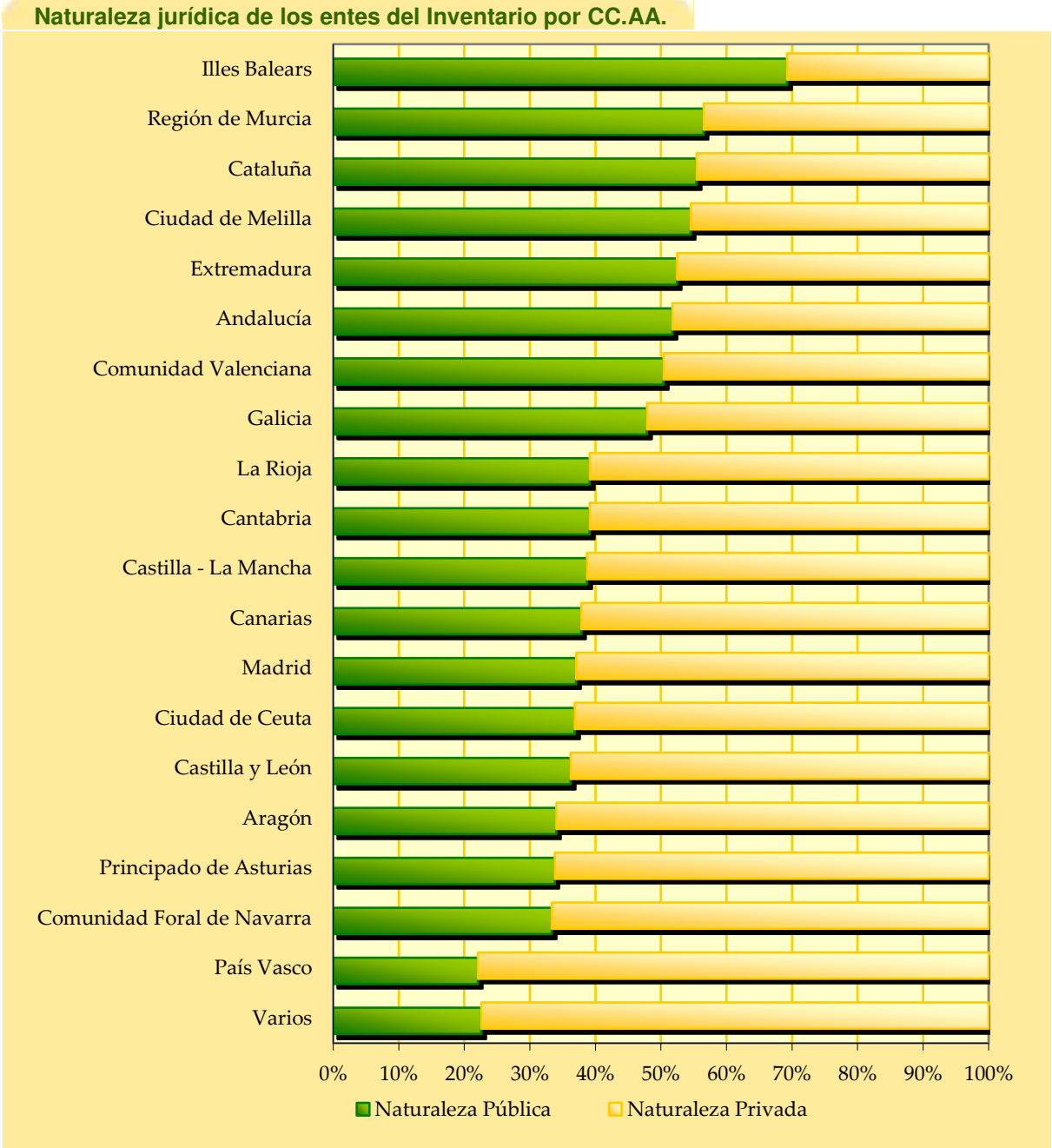

3

Informe sobre la evolución de la composición del Inventario de Entes dependientes de las Comunidades Autónomas

LA EVOLUCIÓN DE LA COMPOSICIÓN DEL INVENTARIO DE ENTES DEPENDIENTES DE LAS COMUNIDADES AUTÓNOMAS, esto es, su análisis dinámico, es, sin duda, uno de los aspectos de mayor interés en el estudio y evaluación de la composición y estructura del sector público autonómico.

A tal fin, y tomando como punto de referencia inicial la situación existente a 10 de abril de 2003, fecha de los Acuerdos del Consejo de Política Fiscal y Financiera reguladores de la materia, se acompaña, en el gráfico y cuadros siguientes, información sobre la evolución de la composición del Inventario,

hasta recoger la situación en vigor a 1 de enero de 2020, fecha a la que aparece referida la presente publicación.

Debe señalarse que esta publicación recoge información sobre la composición del inventario de entes de la Comunidad Autónoma del País Vasco, con 154 entes. No obstante, el análisis de la evolución de la composición del inventario debe hacerse sin esta información hasta el ejercicio 2015, dado que se dispone de ella a partir del segundo semestre de 2015 pero no para los periodos anteriores.

El gráfico 3 muestra la evolución del número de entes que, para el conjunto de Comunidades/Ciudades Autónomas, con la particularidad comentada del País Vasco, componen el citado Inventario desde la fecha de inicio de su formación hasta la publicación actual.

A 1 de enero de 2020 forman parte del Inventario de Entes dependientes de las Comunidades Autónomas 1.859 entidades, 24 menos que las existentes a la fecha de la última publicación, referida a 1 de julio de 2019, en la que constaban 1.883 entes, lo que supone una disminución del 1,3% con respecto a la publicación anterior.

Ha de hacerse constar que, el número de entidades que componen el sector público instrumental en cada uno de los años del periodo de referencia, y que figuran en el gráfico siguiente, puede no coincidir con el que figuraba en el Informe publicado para cada una de dichas fechas, dado que el Inventario es una base de datos dinámica en la que las altas/bajas/ salidas del Inventario tienen efectos en la fecha en que se cumplen las condiciones establecidas en el artículo 11 de la Orden HAP/2105/2012 con independencia del momento en que se tiene conocimiento de las mismas y se procede a la actualización del Inventario. Esto es, las actualizaciones de datos con efectos anteriores a la actual publicación de los que se ha tenido conocimiento en el último semestre pueden originar variaciones en el número de entes respecto de los que figuraban en publicaciones anteriores para cada uno de los momentos del periodo de referencia.

Gráfico 4 ●●●●●●
Nº de entidades

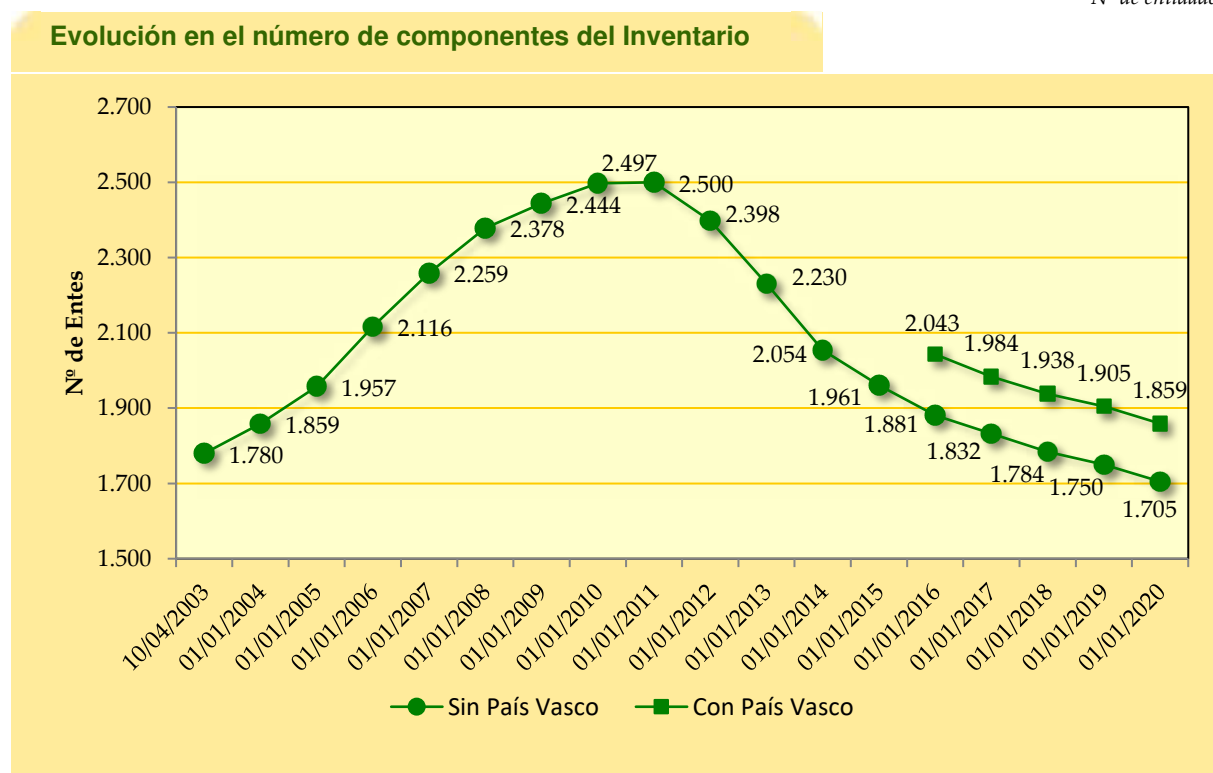

Ha de tenerse presente que, este Informe está referido a la situación del Inventario de Entes dependientes de las Comunidades Autónomas a fecha 1 de enero de 2020, por lo que, si bien en él se aprecian claramente los efectos de las medidas de racionalización del sector público autonómico adoptadas por éstas con el objetivo de mejorar la eficiencia y reducir el gasto público, no aparecen reflejados el conjunto de procesos de reordenación previstos pero no concluidos a dicha fecha, cuyas actuaciones se han materializado con posterioridad a la misma, y que, consecuentemente, se incluirán en próximas publicaciones.

A partir de 2010 se inicia una senda de decrecimiento que tiene como origen el Acuerdo 1/2010, de 22 de marzo, del Consejo de Política Fiscal y Financiera, por el que se aprueba el Acuerdo marco con las Comunidades Autónomas y Ciudades con Estatuto de Autonomía sobre sostenibilidad de las finanzas públicas 2010-2013, que establecía, entre los compromisos asumidos, la aprobación, en el plazo de tres meses, de un plan de racionalización de las estructuras de sus respectivos sectores públicos, administrativo y empresarial. La tendencia decreciente se intensifica a partir del año 2012, año en el que, por Acuerdo 5/2012, de 17 de enero, del Consejo de Política Fiscal y Financiera, se adoptan nuevos compromisos en materia de reordenación y racionalización del sector público autonómico, y de control, eficiencia y reducción del gasto público gestionado por el mismo.

En el año 2011, la reducción efectiva fue del 4,1% respecto del ejercicio 2010, y en el año 2012 se alcanzó una disminución del 7% del número de unidades sobre las que formaban parte del Inventario en el ejercicio 2011.

En el año 2013, las medidas adoptadas en materia de reducción de entes por las Comunidades Autónomas permitieron lograr una disminución neta de 176 entidades, lo que supone un 7,9% menos sobre los entes vigentes a fin del ejercicio anterior. En el año 2014 la reducción efectiva fue de un 4,5%, que supuso una disminución neta de 93 entes y en el año 2015 la disminución fue de 80 entes, un 4,1% menos que al cierre de 2014. En el año 2016 la disminución fue del 2,6% con respecto al año 2015, en el año 2017 también del 2,6% y del 1,9% en el año 2018. Por último, en el año 2019, la reducción ha sido del 2,6%. Con el dato disponible a 1 de enero de 2020, sin considerar a las entidades dependientes del País Vasco, el número de entes se situaría en el mínimo de la serie histórica, por debajo, por tanto, del número existente a la fecha de adopción de los Acuerdos del CPFF de 10 de abril de 2004.

Conviene insistir en el hecho de que las cifras que se reflejan en el presente Informe no incluyen el conjunto de procesos de extinción no ultimados a la fecha del mismo, 1 de enero de 2020, cuyos efectos se hayan producido o se vayan a producir con posterioridad a dicha fecha.

El cuadro 4 siguiente refleja la evolución, por Comunidad Autónoma, de la composición del Inventario de Entes.

Cuadro 4 ●●●●●

Nº de entidades

	Evolución del Inventario de entes por Comunidad Autónoma																		
	Situación a 10/04/2003	Del 10/04/2003 al 1/01/2015			Del 02/01/2015 al 01/01/2016			Del 02/01/2016 al 01/01/2017			Del 02/01/2017 al 01/01/2018			Del 02/01/2018 al 01/01/2019			Del 02/01/2019 al 01/01/2020		
		Altas	Bajas	Situación a 01/01/2015	Altas	Bajas	Situación a 01/01/2016	Altas	Bajas	Situación 01/01/2017	Altas	Bajas	Situación 01/01/2018	Altas	Bajas	Situación 01/01/2019	Altas	Bajas	Situación 01/01/2020
Andalucía	295	118	77	336	2	18	320	0	10	310	0	14	296	0	16	280	3	26	257
Aragón	67	76	39	104	0	2	102	1	1	102	3	6	99	0	4	95	0	1	94
P. de Asturias	67	27	15	79	0	3	76	0	1	75	0	4	71	1	0	72	0	1	71
Illes Balears	111	106	135	82	4	6	80	2	1	81	2	3	80	1	4	77	2	1	78
Canarias	72	30	25	77	1	3	75	2	1	76	0	2	74	0	0	74	1	1	74
Cantabria	40	45	38	47	1	0	48	1	1	48	0	2	46	1	0	47	3	4	46
Castilla y León	64	37	35	66	0	5	61	0	0	61	0	1	60	0	1	59	0	1	58
C. - La Mancha	40	50	50	40	1	7	34	0	3	31	0	1	30	1	0	31	0	0	31
Cataluña	369	233	178	424	5	26	403	3	17	389	2	12	379	1	7	373	0	14	359
Extremadura	47	47	25	69	0	0	69	0	2	67	0	3	64	0	2	62	0	1	61
Galicia	134	71	78	127	3	5	125	3	11	117	2	2	117	3	3	117	0	0	117
Madrid	154	80	60	174	1	12	163	3	13	153	2	5	150	0	3	147	2	6	143
R. de Murcia	57	59	61	55	0	2	53	0	1	52	0	3	49	0	3	46	0	0	46
C. F. de Navarra	69	47	55	61	1	5	57	1	3	55	0	1	54	1	0	55	3	1	57
La Rioja	23	10	9	24	0	0	24	0	0	24	0	1	23	0	0	23	0	0	23
C. Valenciana	120	93	82	131	4	7	128	4	4	128	5	3	130	3	3	130	5	6	129
C. de Ceuta	21	5	3	23	0	1	22	0	0	22	0	3	19	0	0	19	0	0	19
C. de Melilla	10	3	2	11	0	0	11	0	0	11	0	0	11	0	0	11	0	0	11
Varios	20	16	5	31	1	2	30	0	0	30	2	0	32	0	0	32	0	1	31
Total sin P. Vasco	1.780	1.153	972	1.961	24	104	1.881	20	69	1.832	18	66	1.784	12	46	1.750	19	64	1.705
País Vasco			n.d.				162	0	10	152	4	2	154	1	0	155	2	3	154
TOTAL			n.d.				2.043	20	79	1.984	22	68	1.938	13	46	1.905	21	67	1.859

El cuadro 5 siguiente recoge la evolución de la composición del Inventario en el periodo de referencia, por tipologías de entes.

Cabe destacar, según la información anterior, la disminución experimentada desde el año 2010, año de inicio de los procesos de reordenación, hasta la fecha de la presente publicación, 1 de enero de 2020, en casi todos los tipos de entes, siendo especialmente relevante en la categoría de sociedades mercantiles, en las que esta reducción, respecto del número de entes inventariados a 1 de enero de 2011 es del 42,8%, seguida de los consorcios con un 41,8% de disminución, los entes públicos con un 35,7%, otras instituciones sin ánimo de lucro con una reducción del 32,3%, los organismos autónomos administrativos con un 26,6%, las fundaciones con una disminución del 24,2% y los organismos autónomos comerciales con una reducción 23,5%.

Cuadro 5 ●●●●●
 Nº de entidades

Evolución del Inventario de entes por tipo de ente																			
	Situación a 10/04/2003	Del 10/04/2003 al 1/01/2015			Del 02/01/2015 al 01/01/2016			Del 02/01/2016 al 01/01/2017			Del 02/01/2017 al 01/01/2018			Del 02/01/2018 al 01/01/2019			Del 02/01/2019 al 01/01/2020		
		Altas	Bajas	Situación 1/01/2015	Altas	Bajas	Situación 1/01/2016	Altas	Bajas	Situación 1/01/2017	Altas	Bajas	Situación 01/01/2018	Altas	Bajas	Situación 01/01/2019	Altas	Bajas	Situación 01/01/2020
A. G. Comunid. Autónoma	18	0	0	18	0	0	18	0	0	18	0	0	18	0	0	18	0	0	18
OO.AA. Administrativos	104	40	60	84	1	4	81	0	2	79	3	0	82	0	0	82	2	1	83
OO.AA. Comerciales	22	2	12	12	0	0	12	1	0	13	0	0	13	0	0	13	0	0	13
Organismos autónomos	26	32	12	46	1	2	45	1	0	46	0	0	46	2	0	48	0	0	48
Entidades públicas empres.	4	41	8	37	7	0	44	3	1	46	1	0	47	1	0	48	2	0	50
Entes públicos	161	89	100	150	1	12	139	2	7	134	4	2	136	4	4	136	2	1	137
Agencias	0	12	1	11	2	0	13	0	0	13	2	0	15	1	0	16	0	0	16
Consortios	469	277	232	514	3	35	482	1	22	461	2	27	436	1	20	417	1	29	389
Fundaciones	408	332	178	562	5	25	542	4	10	536	0	15	521	2	4	519	8	14	513
Otras inst. sin ánimo lucro	26	7	9	24	0	1	23	0	0	23	0	0	23	0	0	23	0	2	21
Sociedades mercantiles	495	321	360	456	4	25	435	8	27	416	6	22	400	1	18	383	4	17	370
Universidades	47	0	0	47	0	0	47	0	0	47	0	0	47	0	0	47	0	0	47
Total sin P. Vasco	1.780	1.153	972	1.961	24	104	1.881	20	69	1.832	18	66	1.784	12	46	1.750	19	64	1.705
País Vasco			n.d.				162	0	10	152	4	2	154	1	0	155	2	3	154
TOTAL			n.d.				2.043	20	79	1.984	22	68	1.938	13	46	1.905	21	67	1.859

Si se atiende a la evolución del Inventario con respecto a la publicación anterior —referida a fecha 1 de julio de 2019— de acuerdo con los datos de los que se dispone, a dicha fecha constaban 1.883 entes, 24 entidades más. Se han registrado entre ambas publicaciones 11 altas, 34 bajas y un ajuste efectuado por un ente que ha salido del Inventario por no cumplir, tras su análisis, las condiciones establecidas para formar parte del mismo.

De estos movimientos, han tenido efectos en el segundo semestre del ejercicio 2019, 3 altas y 31 bajas.

➡ En el [Anexo 2](#) de este Informe se relacionan las entidades que han causado alta o baja con efectos en el segundo semestre de 2019, aquellas que lo han hecho con efectos en períodos anteriores, los entes que han cambiado de denominación o de naturaleza jurídica en el Inventario desde la última publicación cualquiera que sea el período en que se produzcan los efectos, aquellos otros que han sido objeto de eliminación o cuyo código se ha reclasificado, así como los entes que han causado alta y baja respecto a la publicación anterior y que no se encuentran vigentes a la fecha a la que se refiere este Informe, 1 de enero de 2020. Su incorporación al

Inventario obedece al interés de que el histórico de entes y su evolución en el tiempo sea el reflejo fidedigno de la situación real existente en cada momento.

4

Informe relativo a las actividades realizadas por las entidades incluidas en el Inventario de Entes dependientes de las Comunidades Autónomas

Uno de los aspectos recogidos en el Inventario de Entes dependientes de las Comunidades Autónomas es el relativo a la **IDENTIFICACIÓN Y NATURALEZA DE LAS ACTIVIDADES DESARROLLADAS POR LAS ENTIDADES**.

Esta cuestión adquiere relevancia, en la medida en que tradicionalmente se ha venido relacionando, respectivamente, la actividad administrativa y económica con la personificación pública y privada, así como con el régimen jurídico público o privado bajo el que predominantemente se desarrolla la correspondiente actividad. Asimismo, estas cuestiones aparecen íntimamente relacionadas con la disposición de facultades que impliquen el ejercicio de autoridad pública.

Así, a partir de los Organismos Autónomos de carácter administrativo, cuya finalidad es la prestación de servicios públicos administrativos o el cumplimiento de actividades ordenadoras o coactivas, se va abriendo el elenco de formas de organización, cuyas actividades se orientan a la

realización y gestión de la actividad económica, requiriendo de forma progresiva una mayor actividad gerencial o empresarial de los medios y fondos necesarios para su desarrollo, a la vez que va reduciéndose el ejercicio de potestades públicas. Siguiendo esta evolución se llega a la figura societaria, donde la sociedad mercantil, sin perjuicio de que en determinadas materias les sea de aplicación la normativa de carácter público, se sitúa en una posición de paridad con la del sector privado, aplicándosele su mismo régimen jurídico, sin que ello signifique su desviación de los fines de interés general, ya que su mejor cumplimiento, en último extremo, ha justificado la opción de adoptar esta forma organizativa.

Existe una vinculación directa entre las distintas formas jurídicas y las actividades que les son propias.

La identificación de las actividades en el Inventario de Entes se efectúa conforme la **Clasificación Nacional de Actividades Económicas (CNAE)**, con el nivel de detalle que corresponda. Por otro lado, conviene indicar que una misma entidad puede desarrollar distintas actividades, en cuyo caso se integran todas ellas en el Inventario.

La Clasificación Nacional de Actividades Económicas (CNAE-2009) cumple con lo dispuesto en el Reglamento del Parlamento y del Consejo Europeo N° 1893/2006 por el que se establece la Nomenclatura Estadística de Actividades Económicas en la Comunidad Europea (NACE.Revisión 2)

Con fecha 1 de enero de 2009 entró en vigor la nueva Clasificación Nacional de Actividades Económicas (CNAE-2009), aprobada por Real Decreto 475/2007, de 13 de abril. La clasificación CNAE-2009 sustituye a la clasificación CNAE-93 Rev.1. y desde su entrada en vigor es la que se ha venido utilizando para la codificación de las actividades de las entida-

des incorporadas al Inventario de Entes integrantes de las Comunidades Autónomas.

La Clasificación Nacional de Actividades Económicas (CNAE-2009), se adapta a los requerimientos del Reglamento (CE) n° 1893/2006 del Parlamento Europeo y del Consejo, de 20 de diciembre de 2006, que establece la clasificación europea de actividades económicas (NACE Rev. 2) y a las recomendaciones de Naciones Unidas materializadas en la vigente Clasificación Internacional Industrial Uniforme (CIIU Rev. 4).

El objetivo de esta clasificación es establecer un conjunto jerarquizado de actividades económicas que pueda ser utilizado para:

- Favorecer la implementación de estadísticas nacionales que puedan ser diferenciadas de acuerdo con las actividades establecidas.
- Clasificar unidades estadísticas y entidades según la actividad económica ejercida.

La CNAE se estructura en secciones de actividad que se subdividen en un Código de 4 dígitos, cada uno de los cuales representa un nivel más específico de actividad. Los dos primeros dígitos hacen referencia a la actividad genérica de cada empresa y los siguientes especifican dicha actividad. Así, cabe diferenciar las siguientes secciones de actividad:

	Descripción
A	Agricultura, ganadería, silvicultura y pesca
B	Industrias extractivas
C	Industria manufacturera
D	Suministro de energía eléctrica, gas, vapor y aire acondicionado
E	Suministro de agua, act. de saneamiento, gestión de residuos y descontaminación
F	Construcción
G	Comercio al por mayor y al por menor; reparación de vehículos de motor y motocicletas
H	Transporte y almacenamiento
I	Hostelería
J	Información y comunicaciones
K	Actividades financieras y de seguros
L	Actividades inmobiliarias
M	Actividades profesionales, científicas y técnicas
N	Actividades administrativas y servicios auxiliares
O	Administración pública y defensa; seguridad social obligatoria
P	Educación
Q	Actividades sanitarias y de servicios sociales
R	Actividades artísticas, recreativas y de entretenimiento
S	Otros servicios
T	Actividades de los hogares como empleadores de personal doméstico y como productores de bienes y servicios para uso propio.
U	Actividades de organizaciones y organismos extraterritoriales

El **ANÁLISIS DE LAS ACTIVIDADES LLEVADAS A CABO POR LAS ENTIDADES INCLUIDAS EN EL INVENTARIO SE HA EFECTUADO A NIVEL DE SECCIÓN DE ACTIVIDAD**, según muestra el gráfico 5 siguiente, detallándose aquellas secciones con una mayor presencia en el Inventario de Entes dependientes de las Comunidades Autónomas.

Gráfico 5 ●●●●●
Estructura porcentual

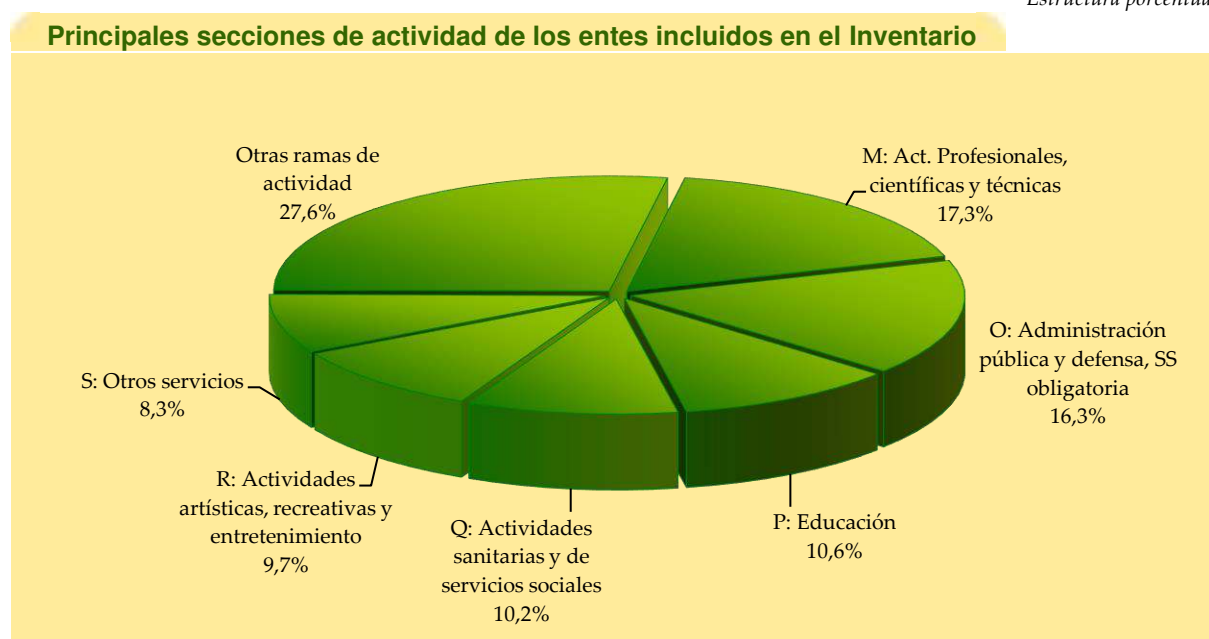

Las actividades de “Administración pública y defensa; seguridad social obligatoria” (sección O) suponen un 16,3% del total, concentrándose principalmente en actividades de “Regulación de la actividad económica y contribución a su mayor eficiencia” (O8413) que absorben un 40,6% de la sección. Las “Actividades generales de las AA.PP.” (O8411) y actividades de “Regulación act. sanitarias, educativas y culturales y otros servicios sociales excepto S.S.” (O8412) suponen un 29,7% y un 13,3% respectivamente. Se debe precisar que la categoría de “Actividades generales de las AA.PP.” comprende actividades tales como la administración ejecutiva y legislativa, la administración tributaria, actividades estadísticas o presupuestarias, entre otras; mientras que la categoría “Regulación de la actividad económica y contribución a su mayor eficiencia” incluye actividades tan diversas como la concesión de subvenciones, la producción normativa, la política de desarrollo regional o la legislación laboral.

En cuanto a la distribución de estas actividades (sección O) por tipo de ente, corresponden, un 30,4% a consorcios, un 19,3% a las distintas categorías de organismos autónomos, un 16,7% a entes públicos, un 14,4% a sociedades mercantiles, un 11,4% a fundaciones, un 4,6% a entidades públicas empresariales y un 1,9% a agencias.

Gráfico 6 ●●●●●●
Estructura porcentual

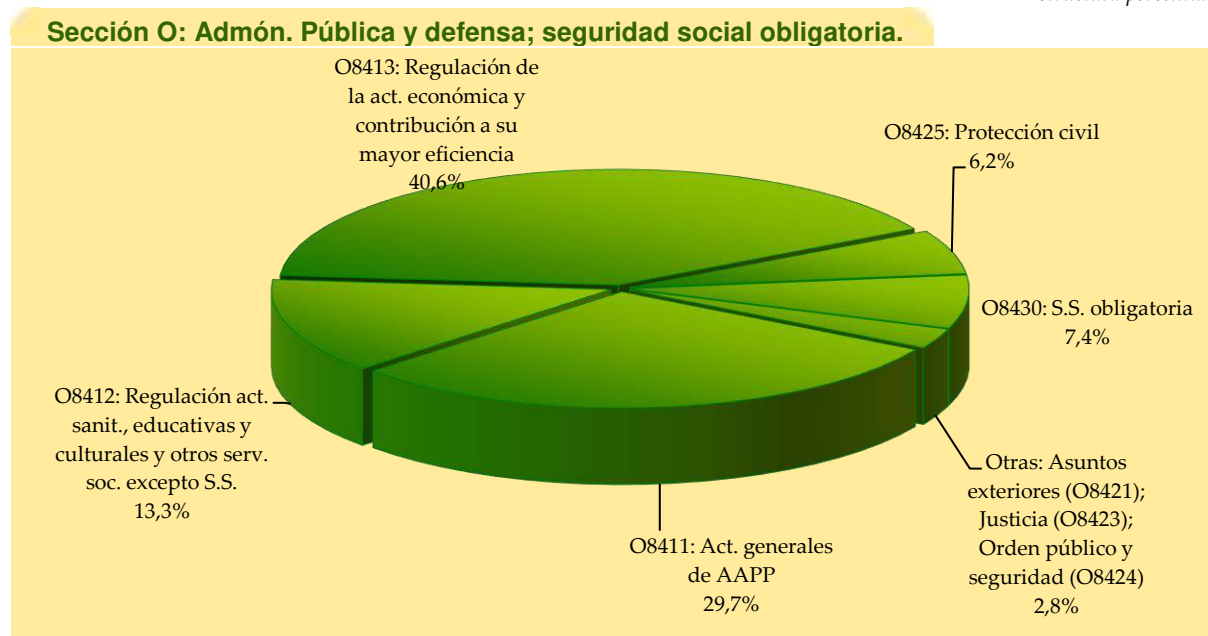

La sección M (Gráfico 7) agrupa las “Actividades profesionales, científicas o técnicas” con un 17,3% del total de actividades. En concreto, dentro de esta sección destacan las actividades de “Investigación y Desarrollo” (M72) y los “Servicios técnicos de arquitectura e ingeniería; ensayos y

análisis técnicos” (M71) con un 60,5% y un 19,5% sobre el total de la sección M respectivamente. La categoría de “Investigación y Desarrollo” comprende tres tipos de actividades: investigación básica, investigación aplicada y desarrollo experimental, mientras que la de “Servicios técnicos de arquitectura e ingeniería; ensayos y análisis técnicos” abarca actividades tales como la prestación de servicios de arquitectura, ingeniería, delineación, inspección de edificios, topografía y cartografía. Por último, se debe precisar que, por tipo de ente, estas actividades son realizadas básicamente por entes sujetos en alguna medida al derecho privado, puesto que el 85,6% de las mismas corresponden a sociedades mercantiles, consorcios, fundaciones y otras instituciones sin ánimo de lucro.

Gráfico 7 ●●●●●
Estructura porcentual

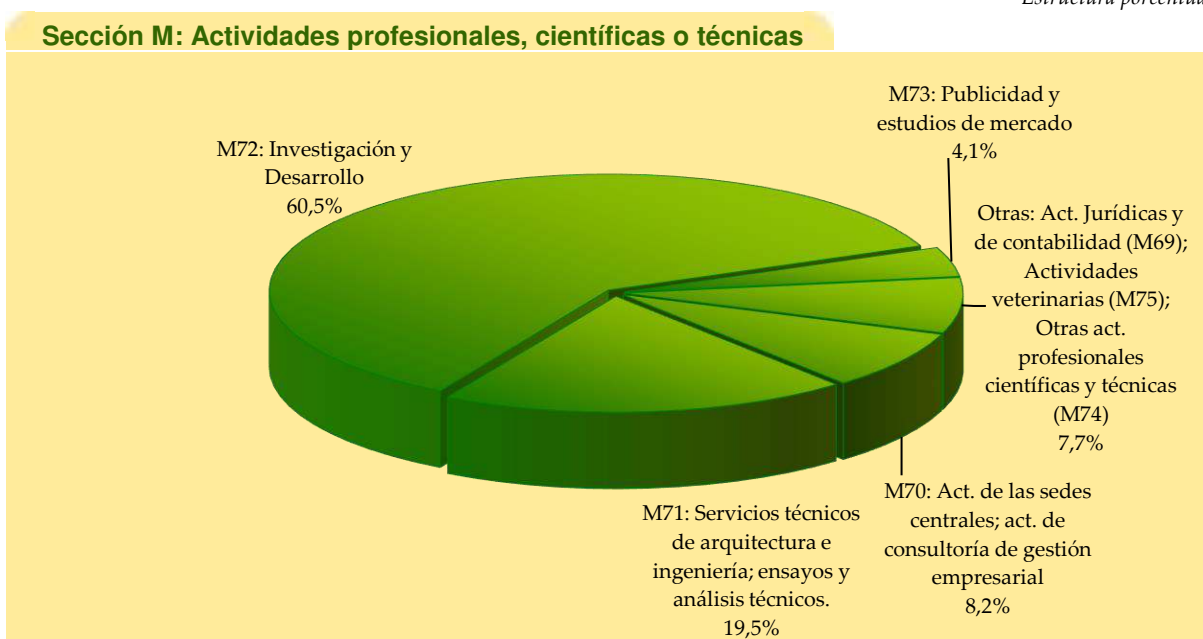

La sección Q abarca “Actividades sanitarias y de servicios sociales” suponiendo un 10,2% de la totalidad de actividades objeto de estudio. Dentro de esta sección, según muestra el gráfico 8, destacan “Otras actividades de servicios sociales sin alojamiento” (Q889) y “Otras actividades sanitarias” (Q869) con un 44,7% y un 25,7% respectivamente. La primera categoría haría referencia a actividades como los servicios de orientación y asesoramiento social, guarderías diurnas, servicios de adopción, ayuda a víctimas de catástrofes o actividades benéficas, mientras que la segunda incluiría actividades relacionadas con la salud humana no realizadas en los hospitales

o por doctores en medicina u odontólogos (actividades de enfermería, fisioterapia u homeopatía), y actividades de los laboratorios médicos o transporte en ambulancia. Por tipo de ente, un 68,1% de estas actividades son llevadas a cabo por consorcios y fundaciones.

Gráfico 8 ●●●●●●
Estructura porcentual

Sección Q: Act. sanitarias y de servicios sociales

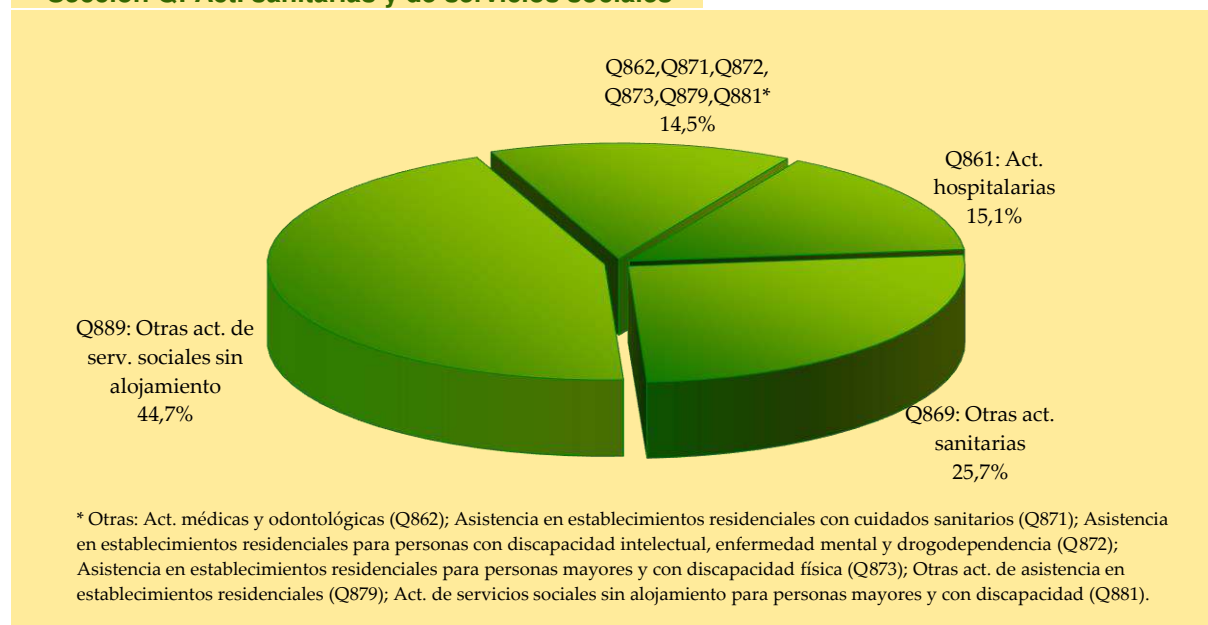

El gráfico 9 muestra las actividades relacionadas con la “Educación” que se agrupan en la sección P y suponen un 10,6% de la totalidad de las actividades, siendo la “Educación postsecundaria” (P854) y “Otra educación” (P855) las categorías de mayor peso relativo con porcentajes de 43,3% y 28,8% respectivamente. Por un lado, la “Educación postsecundaria” comprende la educación universitaria y los ciclos formativos de grado superior de formación profesional fundamentalmente; y, por otro, “Otra educación” contiene la formación y educación continuas de carácter general o profesional por motivos de profesión, afición o desarrollo personal. Por tipo de ente, un 80,4% de estas actividades se concentran en los consorcios, fundaciones y otras instituciones sin ánimo de lucro y universidades.

Gráfico 9 ●●●●●
Estructura porcentual

Sección P: Educación



Gráfico 10 ●●●●●
Estructura porcentual

Sección R: Act. artísticas, recreativas y de entretenimiento

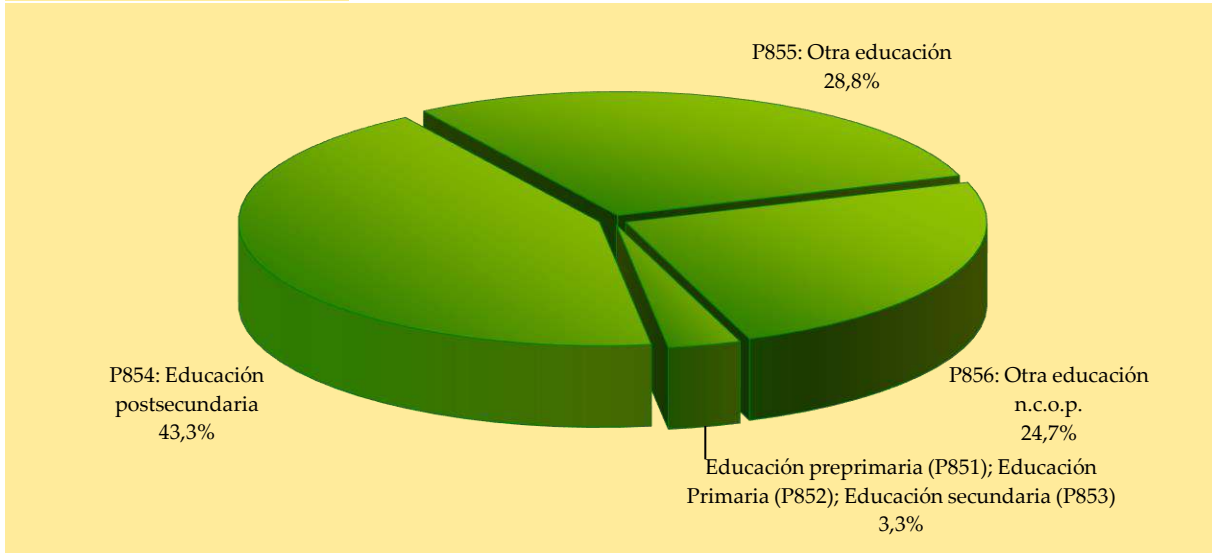
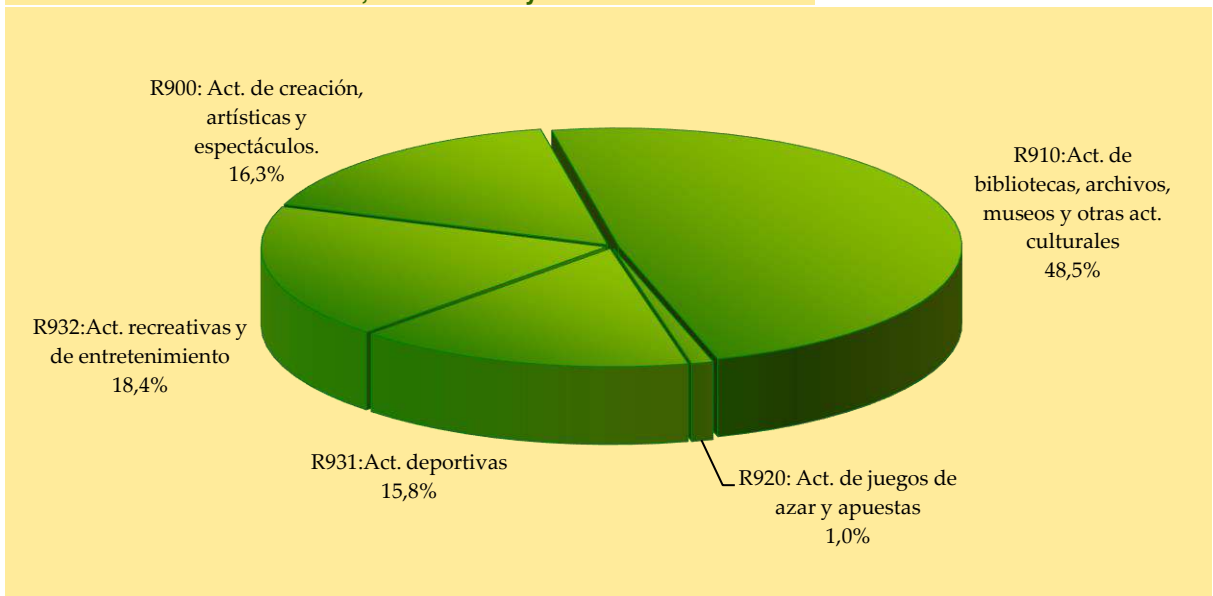

La sección R agrupa “*Actividades artísticas, recreativas y de entretenimiento*” que sobre el total representan el 9,7% destacando las “*Actividades de bibliotecas, archivos, museos y otras actividades culturales*” (R910) con un 48,5% del total de la sección seguidas por las “*Actividades recreativas y de entretenimiento*” (R932) con un 18,4% y las “*Actividades deportivas*” (R931) con un 15,8%, como se observa en el gráfico 10. Estas últimas se concretan fundamentalmente en la explota-

ción de instalaciones deportivas y las actividades de los clubes deportivos, entre otras. Analizando la sección R por tipo de ente, se debe resaltar que alrededor del 86,8% de estas actividades son realizadas por consorcios, fundaciones y otras instituciones sin ánimo de lucro y sociedades mercantiles, es decir, por entes sujetos, fundamentalmente, al derecho privado.

Por último, la sección S que agrupa "Otros servicios" (gráfico 11) y asciende a un 8,3% del total de las actividades incorporadas al Inventario, incluye básicamente "Otras actividades asociativas" (S949) con un 96,2%, que comprenden las actividades realizadas por organizaciones tales como las asociaciones de consumidores, clubes, asociaciones culturales, etc. Estas actividades son realizadas fundamentalmente por los consorcios y las fundaciones y otras instituciones sin ánimo de lucro, llegando al 83,3% de las mismas.

Gráfico 11 ●●●●●
Estructura porcentual

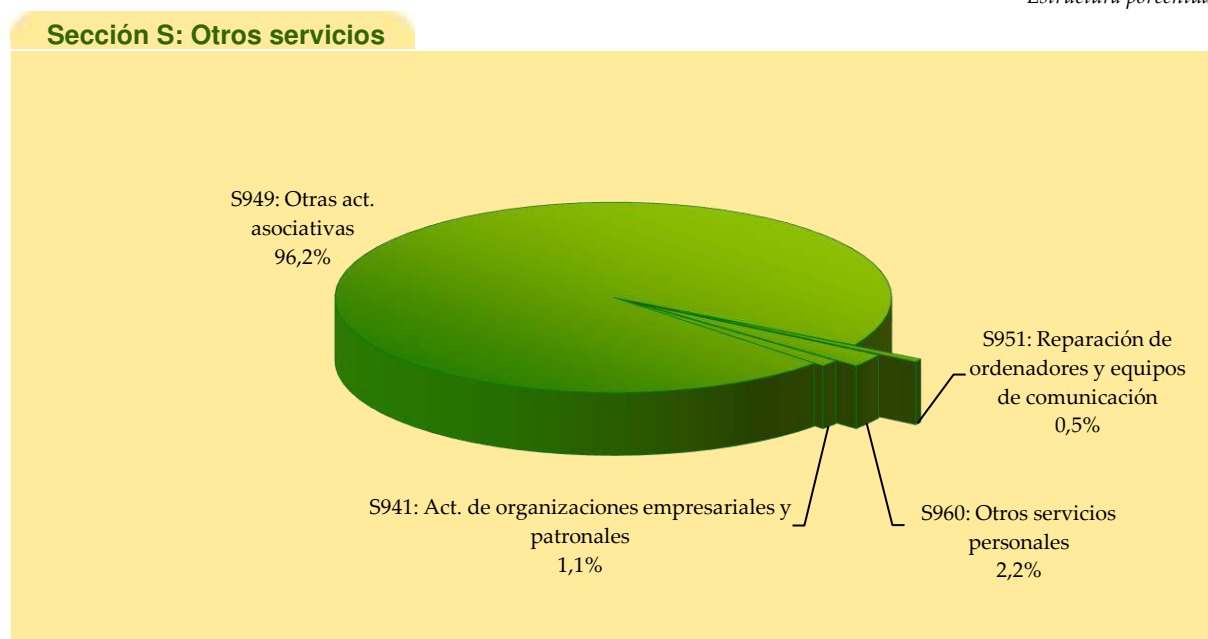

En último lugar, sería interesante comentar cuáles son las actividades preponderantes dentro del resto de secciones de actividad. Así, existen seis ramas de actividad que suponen conjuntamente el 80,4% del resto de actividades, es decir, un 22,2% sobre el total de actividades económicas. Por orden de importancia, la "Construcción" (código F) con un 5,2% sobre el total, seguida de las "Actividades administrativas y servicios auxiliares" (código N) con un 4,7%, las actividades de "Información y comunicaciones" (código J) con un 3,9% y por último, por las secciones de "Transporte y almacenamiento" (código H) con un 3,1%, "Suministro de agua, act. de saneamiento, gestión de residuos y descontaminación" (código E) con porcentaje del 3% y Agricultura, ganadería, silvicultura y pesca" (código A) con un 2,4%.

 El [Anexo 3](#) incluye los datos, por sección de actividad, distribuidos por Comunidades Autónomas y tipo de ente para cada una de las secciones.

El cuadro 6 muestra el porcentaje de entes, por tipos o formas jurídicas, que se dedican a la realización de las actividades incluidas en cada una de las principales secciones.

El análisis de las distintas actividades desarrolladas por cada tipo de ente, obviando las distintas Administraciones Generales dado el carácter general de sus actividades, permite observar las siguientes tendencias:

- Los **Organismos Autónomos Administrativos** tienen una presencia especial en las actividades relativas a “*Administración pública, defensa y seguridad social obligatoria*” (código O), que representan el 40,4% de las actividades de dichos organismos. Por otro lado, actividades de “*Educación*” (Código P) suponen un 12,3% y las “*Actividades sanitarias y de servicios sociales*” (código Q), integrando, entre otras, actividades hospitalarias y médicas, así como servicios sociales con alojamiento (acogimiento para determinados sectores poblacionales) y sin alojamiento (servicios sociales a domicilio, guarderías, promoción de la convivencia, etc.) y las “*Actividades artísticas, recreativas y de entretenimiento*” (código R) suponen un 11,4% cada una de ellas y, por último, las “*Actividades profesionales, científicas o técnicas*” (código M) un 10,5%.
- Por su parte, el 41,2% de las actividades incluidas para los **Organismos Autónomos Comerciales** se desarrollan en “*Otras secciones de actividad*”, seguidas de la sección “*Actividades profesionales, científicas o técnicas*” (código M) que aglutina el 23,5%.
- Finalmente los **Organismos Autónomos**, en los que no se distingue su carácter, efectúan fundamentalmente actividades de “*Administración pública y defensa; seguridad social obligatoria*” (código O), que representan un 37,9% del total, seguidas de “*Actividades sanitarias y de servicios sociales*” (código Q) que suponen un 17,2%.
- Las **Entidades Públicas Empresariales** distribuyen sus actividades fundamentalmente entre “*Otras secciones de actividad*” con un porcentaje del 44,6% sobre el total, seguidas de la sección “*Administración pública, defensa y seguridad social obligatoria*” (código O) con un porcentaje del 23%. Destacan también en este tipo de entes las actividades de “*Actividades sanitarias y de servicios sociales*” (código Q) y las “*Actividades artísticas, recreativas y de entretenimiento*” (código R) que representan un 10,8% para las primeras y un 9,5% para las segundas, de su actividad total.

Cuadro 6 ●●●●●●
Estructura porcentual

Agrupación por secciones de actividad y tipo de ente

	M	O	P	Q	R	S	Otras secciones de actividad
OO. AA. Administrativos	10,5	40,4	12,3	11,4	11,4	7,9	6,1
OO. AA. Comerciales	23,5	17,6	-	5,9	5,9	5,9	41,2
Organismos Autónomos	12,1	37,9	3,4	17,2	3,4	8,6	17,2
Entid. Públicas Empresariales	8,1	23,0	4,1	10,8	9,5	-	44,6
Entes Públicos	12,4	36,0	5,6	12,9	2,8	6,2	24,2
Agencias	6,3	43,8	-	18,8	6,3	-	25,0
Consortios	13,4	19,8	7,2	13,4	10,4	14,3	21,5
Fundaciones	27,3	6,8	16,1	12,9	14,4	11,5	11,1
Otras inst. sin ánimo de lucro	38,9	5,6	16,7	-	8,3	8,3	22,2
Sociedades Mercantiles	14,3	10,1	3,4	2,9	7,5	1,0	60,8
Universidades	7,8	-	90,2	-	-	-	2,0
Total	17,3	16,3	10,6	10,2	9,7	8,3	27,6

M: Actividades profesionales, científicas y técnicas; O: Administración pública y defensa; seguridad social obligatoria; P: Educación; Q: Actividades sanitarias y de servicios sociales; R: Actividades artísticas, recreativas y de entretenimiento; S: Otros servicios.

- Para los **Entes Públicos** las actividades relacionadas con “Administración pública, defensa y seguridad social obligatoria” (Código O) representan un 36%, destacando asimismo las relativas a “Otras secciones de actividad” con un porcentaje del 24,2% sobre el total, y “Actividades sanitarias y de servicios sociales” (Código Q) con un porcentaje del 12,9%.
- En las **Agencias** las actividades se distribuyen entre “Administración pública, defensa y seguridad social obligatoria” (Código O), actividades relativas a “Actividades sanitarias y de servicios sociales” (código Q), “Actividades artísticas recreativas y de entretenimiento (Código R), Actividades profesionales, científicas o técnicas” (código M) y la categoría “Otras secciones de actividad” con porcentajes del 43,8%, 18,8%, 6,3%, 6,3%, y 25% respectivamente.
- En el caso de los **Consortios** sus actividades se desenvuelven fundamentalmente en el ámbito de “Administración pública, defensa y seguridad social obligatoria” (Código O) que representa el 19,8% de las actividades incluidas para este tipo de ente, seguido de la sección de actividad “Otras secciones de actividad”, con un 21,5%. En un segundo nivel de importancia están las actividades de “Otros servicios” (Código S) que representan el 14,3% del total de actividades realizadas por esta tipología, seguidos de “Actividades sanitarias y de servicios sociales” (Código Q), “Actividades profesionales, científicas y técnicas” (Código M) y “Actividades artísticas recreativas y de entretenimiento (Código R) con unos porcentajes del 13,4% para las dos primeras y 10,4% para las actividades de código R.

- Por otro lado, las “*Actividades profesionales, científicas y técnicas*” (Código M) están presentes en un 27,3% de las actividades incluidas en las **Fundaciones**, seguidas en importancia por actividades de “*Educación*” (Código P), con un 16,1%, “*Actividades artísticas recreativas y de entretenimiento*” (Código R), con un 14,4%, “*Actividades sanitarias y de servicios sociales*” (código Q), con un 12,9% y “*Otros servicios*” (Código S), básicamente “*Otras actividades asociativas*”, con un 11,5%
- Las **Otras Instituciones sin Ánimo de Lucro** distribuyen fundamentalmente sus actividades entre las “*Actividades profesionales, científicas o técnicas*” (código M) que representan un 38,9% y las actividades de “*Educación*” (Código P) que suponen otro 16,7% del total de actividades realizadas por este tipo de entes.
- Las **Sociedades mercantiles** incluidas en el Inventario desarrollan sus actividades en un campo más amplio y diverso, repartiéndose el 60,8% de sus actividades en la categoría de “*Otras secciones de actividad*”. Así, un 14,9% de sociedades mercantiles realizan actividades de “*Construcción*” (código F) y un 8,2% de “*Información y Comunicaciones*” (código J), correspondiendo al resto de sociedades actividades más dispersas por secciones. Respecto a las secciones principales, un 14,3% realizan “*Actividades profesionales, científicas o técnicas*” (código M) y un 10,1% “*Actividades de Administración Pública y defensa y Seguridad Social obligatoria*” (código O).
- Finalmente las **Universidades**, lógicamente, desarrollan sus actividades fundamentalmente en la categoría “*Educación*” (Código P) que supone el 90,2% del total.

Por último, el **cuadro 7 refleja en términos porcentuales la distinta presencia de las secciones de actividad en los entes incluidos en el Inventario**, para cada una de las Comunidades Autónomas.

Cuadro 7 ●●●●●

Estructura porcentual

Agrupación por secciones de actividad y Comunidad Autónoma

	M	O	P	Q	R	S	Otras secciones de actividad
Andalucía	10,0	19,9	10,2	18,2	6,6	16,5	18,7
Aragón	15,5	28,2	6,4	4,5	7,3	9,1	29,1
P. de Asturias	22,1	11,7	2,6	5,2	13,0	2,6	42,9
Illes Balears	7,7	15,4	8,8	7,7	19,8	7,7	33,0
Canarias	20,0	21,2	14,1	5,9	4,7	7,1	27,1
Cantabria	22,6	17,0	7,5	9,4	11,3	5,7	26,4
Castilla y León	22,8	15,2	24,1	5,1	8,9	12,7	11,4
C. - La Mancha	10,3	15,4	5,1	7,7	12,8	5,1	43,6
Cataluña	24,8	8,9	12,5	12,7	9,3	6,6	25,2
Extremadura	14,7	21,3	5,3	9,3	21,3	8,0	20,0
Galicia	13,9	22,6	9,5	8,0	8,0	3,6	34,3
Madrid	27,2	9,3	11,1	11,7	6,8	4,9	29,0
Región de Murcia	13,7	17,6	9,8	7,8	11,8	3,9	35,3
C. Foral de Navarra	5,4	21,4	14,3	10,7	14,3	7,1	26,8
País Vasco	21,4	16,2	7,8	2,6	8,4	3,2	40,3
La Rioja	13,3	23,3	6,7	16,7	6,7	6,7	26,7
C. Valenciana	13,0	17,6	13,0	6,1	15,3	5,3	29,8
Ciudad de Ceuta	5,3	15,8	15,8	5,3	10,5	0,0	47,4
Ciudad de Melilla	9,1	18,2	18,2	0,0	9,1	9,1	36,4
Varios	19,0	11,9	11,9	0,0	7,1	21,4	28,6
Total	17,3	16,3	10,6	10,2	9,7	8,3	27,6

M: Actividades profesionales, científicas y técnicas; O: Administración pública y defensa; seguridad social obligatoria; P: Educación; Q: Actividades sanitarias y de servicios sociales; R: Actividades artísticas, recreativas y de entretenimiento; S: Otros servicios.

5

Estructura de dominio de las sociedades mercantiles incluidas en el Inventario de Entes dependientes de las Comunidades Autónomas

La creación de sociedades mercantiles, o en su caso la participación en las mismas por parte de las Comunidades Autónomas, presenta un claro cambio de tendencia desde el inicio de los procesos de reordenación del Sector Público Autonómico, siendo uno de los tipos de entes, junto con los consorcios, donde la reducción de entidades ha sido más patente. En el apartado primero se describieron los distintos **SUPUESTOS DETERMINANTES DE LA INCLUSIÓN EN EL INVENTARIO DE LAS SOCIEDADES MERCANTILES**, distinguiendo al efecto, según quien ostentara la posición de accionista mayoritario, las siguientes posibilidades:

– **“Comunidad Autónoma / Ciudad Autónoma”**, en el caso en que la participación, directa o indirecta, de la Comunidad Autónoma y demás entidades dependientes o vinculadas a la Comunidad Autónoma o participadas por ésta en su capital social, sea mayoritaria. A dichas entidades se les asigna un código **“B-P”/ “Z-P”**

El 71,9% de las sociedades mercantiles incluidas en el Inventario tienen como accionista mayoritario a la Comunidad Autónoma, quien participa en el capital social de forma directa o indirecta a través de otras entidades.

– **“Mayoría Pública conjunta”**, que recoge las sociedades mercantiles en las que participan los sujetos comprendidos en el Inventario junto a otras Administraciones Públicas o entidades privadas, aun cuando ninguna Comunidad Autónoma, individualmente considerada, ostente una posición de dominio, directa o indirecta, sobre la sociedad o entidad participada y siempre y cuando dicha Entidad deba ser considerada pública debido a que esté, o bien tanto participada como controlada mayoritariamente por el sector

Administraciones Públicas en su conjunto, o bien solamente participada mayoritariamente por el sector Administraciones Públicas en su conjunto. Estas entidades aparecen codificadas como “X-P”

– “**Minoría pública conjunta**”, para el resto de casos, esto es, cuando no es mayoritaria la participación directa o indirecta de una Comunidad Autónoma ni del sector Administraciones Públicas en su conjunto pero deba incluirse en el Inventario por cumplir los requisitos establecidos en lo que respecta a los derechos de voto y/o nombramiento de administradores o miembros de los órganos de gobierno. Estas sociedades mercantiles se identifican con los códigos “F-P”.

Esta distinción permite conocer el distinto grado y forma de participación y control de las Comunidades Autónomas en las sociedades mercantiles incluidas en el Inventario.

Por otro lado, en el presente capítulo se profundiza en la estructura de dominio de las sociedades mercantiles incorporadas al Inventario, recogándose en el [Anexo 4](#) los gráficos que presentan la estructura de dominio de las sociedades mercantiles participadas por Comunidades Autónomas. A tal efecto, convendría precisar ciertos términos mencionados en el capítulo para estudiar el grado de participación que sobre las sociedades mercantiles y su capital social disponen las Comunidades Autónomas: los porcentajes de **PARTICIPACIÓN NOMINAL** y efectiva. El primer término alude al concepto de dependencia y comprende la suma de los porcentajes directos que las Comunidades Autónomas ostentan sobre las sociedades mercantiles, y de los indirectos siempre que las comunidades dispongan de una participación mayoritaria sobre los entes intermedios. Respecto a la **PARTICIPACIÓN EFECTIVA**, se define como el tanto de patrimonio y de los resultados que corresponden a una sociedad en función de la posición relativa que ocupa en el conjunto, es decir, este porcentaje se alcanza sumando las participaciones directas que dispone una Comunidad Autónoma sobre una sociedad junto con el producto de las participaciones consecutivas hasta llegar a la sociedad en cuestión. Estos conceptos permiten poner de relieve los contrastes entre control – participación nominal – y patrimonio – participación efectiva – con relación al capital social y a los porcentajes de participación que corresponden a las Comunidades Autónomas.

Atendiendo a la **ESTRUCTURA DEL ACCIONARIADO MAYORITARIO DE LAS SOCIEDADES MERCANTILES**, como muestra el gráfico 12 siguiente, de las **445 sociedades incluidas en el Inventario a fecha 1 de enero de 2020** (con respecto al anterior Informe a fecha de referencia 1 de julio de 2019, el número de sociedades mercantiles ha disminuido en seis), el 71,9% son entidades en

las que la Comunidad Autónoma y demás entidades dependientes o vinculadas a la misma, participan, directa o indirectamente, de forma mayoritaria en su capital social.

Por otra parte, el 24% de las sociedades mercantiles inventariadas adquieren un carácter público en la medida en que el accionista mayoritario tiene condición pública en su conjunto, aun cuando la Comunidad o Ciudad Autónoma tenga una participación minoritaria. Este porcentaje es indicativo de en qué medida se utiliza la figura societaria como instrumento de colaboración entre las Comunidades Autónomas y otras Administraciones Públicas.

Gráfico 12 ●●●●●
Estructura porcentual

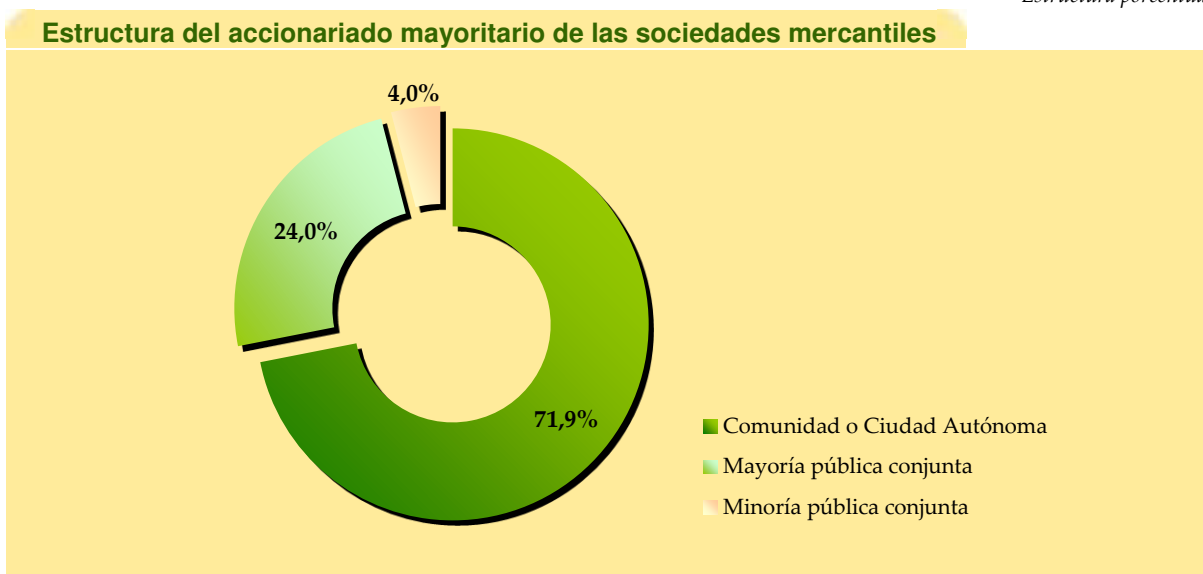

Finalmente, el 4% de las sociedades mercantiles incluidas en el Inventario se caracterizan por estar sujetas a un control efectivo de la sociedad por parte de la Comunidad Autónoma, debido al ejercicio de derechos relativos a la composición de sus órganos de gobierno, aun cuando no se ostenta una participación, directa o indirecta, mayoritaria.

En el cuadro 8 siguiente se identifica, por Comunidad Autónoma o Ciudad con Estatuto de Autonomía, el número de sociedades mercantiles incluidas en el Inventario, especificando las que se integran en uno u otro supuesto de los indicados anteriormente, conforme a la naturaleza del accionista mayoritario de la propia sociedad.

Clasificación de sociedades mercantiles según el accionista mayoritario				
	Comunidad o Ciudad Autónoma	Mayoría pública conjunta	Minoría pública conjunta	Total
Andalucía	29	15	2	46
Aragón	20	7	5	32
Principado de Asturias	18	12	0	30
Illes Balears	1	2	0	3
Canarias	23	3	0	26
Cantabria	14	3	0	17
Castilla y León	4	4	0	8
Castilla - La Mancha	7	1	0	8
Cataluña	43	14	2	59
Extremadura	12	1	0	13
Galicia	19	2	0	21
Madrid	33	0	1	34
Región de Murcia	4	4	0	8
Comunidad Foral de Navarra	17	0	2	19
País Vasco	44	26	5	75
La Rioja	3	1	0	4
C. Valenciana	15	4	1	20
Ciudad de Ceuta	10	0	0	10
Ciudad de Melilla	3	1	0	4
Varios	1	7	0	8
Total	320	107	18	445

En términos de cifra de **CAPITAL SOCIAL** el **cuadro 9** refleja el porcentaje que el capital social de las sociedades mercantiles inventariadas en cada Comunidad Autónoma representa sobre el conjunto del capital social del total de sociedades. Este ratio, considerando como magnitud económica de referencia el capital social de las distintas entidades, permite conocer la distribución por Comunidades Autónomas de la figura societaria desde un punto de vista económico-financiero.

La comparación del ratio anterior con la distribución porcentual por Comunidad Autónoma del número de unidades inventariadas, permite observar que para algunas Comunidades se producen diferencias sustanciales en el grado de significación, según se atiende al número de unidades inventariadas o al capital social de las mismas.

Por último, para completar este análisis, se incluye la distribución porcentual relativa en términos de participación nominal en el capital social ya que su estudio nos aproxima de forma más precisa a la magnitud del sector público empresarial dependiente de las Comunidades Autónomas.

Cuadro 9 ●●●●●
Estructura porcentual

	Porcentaje por C.A. de sociedades mercantiles según número, capital social y participación nominal en el capital social		
	Según número de entidades	Según cifra de capital social	Según cifra de participación nominal en el capital social
Andalucía	10,3	7,4	7,3
Aragón	7,2	10,0	10,2
Principado de Asturias	6,7	3,3	3,1
Illes Balears	0,7	0,0	0,0
Canarias	5,8	0,9	1,0
Cantabria	3,8	2,3	2,5
Castilla y León	1,8	0,2	0,3
Castilla - La Mancha	1,8	0,4	0,4
Cataluña	13,3	17,6	18,6
Extremadura	2,9	2,9	3,5
Galicia	4,7	5,0	5,4
Madrid	7,6	15,4	15,7
Región de Murcia	1,8	0,1	0,1
Comunidad Foral de Navarra	4,3	8,6	9,5
País Vasco	16,9	16,9	12,3
La Rioja	0,9	0,7	0,9
C. Valenciana	4,5	8,0	9,0
Ciudad de Ceuta	2,2	0,1	0,1
Ciudad de Melilla	0,9	0,2	0,1
Varios	1,8	0,1	0,1
Total	100,0	100,0	100,0

Otra cuestión de interés es **el análisis del capital social medio de las sociedades mercantiles incluidas en el Inventario**. Para el conjunto de todas ellas esta magnitud se sitúa en 21.498.019,12 euros, observándose que para las sociedades mercantiles en las que la participación autonómica es mayoritaria, este capital social medio resulta superior, situándose en 25.600.333,7 euros

Por lo que se refiere a las sociedades mercantiles caracterizadas por una posición pública mayoritaria, es decir, aquellas en las que no ostentando la Comunidad Autónoma la condición de accionista mayoritario, se logra la misma considerando el conjunto de Administraciones Públicas, el capital social medio se sitúa en un importe de 10.345.145,15 euros, importe que asciende a 14.865.621,83 euros para aquellas sociedades caracterizadas por una minoría pública conjunta, donde no obstante, la Comunidad Autónoma mantiene el control efectivo de la sociedad por derechos relativos a la composición de sus órganos de gobierno. El análisis del capital social medio por tramos de participación se incluye en el gráfico 13 siguiente.

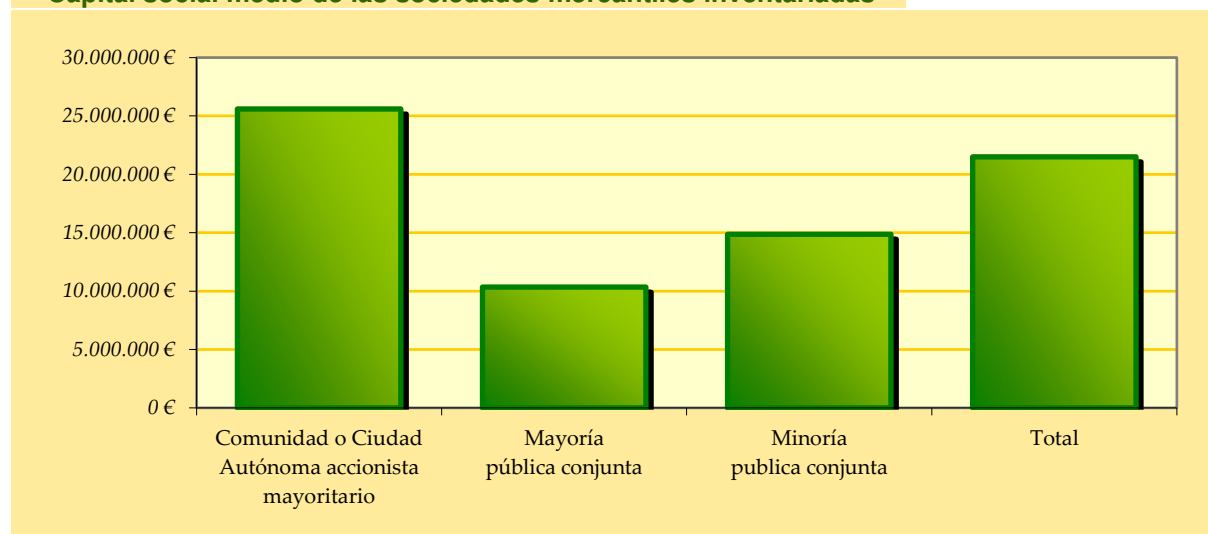
Capital social medio de las sociedades mercantiles inventariadas

El cuadro 10 ofrece información sobre el **GRADO DE PARTICIPACIÓN de las Comunidades Autónomas y Ciudades con Estatuto de Autonomía sobre las sociedades mercantiles** objeto de estudio. Para ello se han clasificado dichos entes por intervalos según el grado de participación nominal, señalando para cada uno de ellos tanto los capitales sociales totales y medios correspondientes a las sociedades integradas en cada intervalo, como las participaciones nominales y efectivas de las Comunidades Autónomas en términos absolutos y relativos.

Por un lado, el cuadro pone en relieve el número de sociedades incluidas en cada intervalo de participación y su peso sobre el número total de sociedades mercantiles, destacando tanto en términos absolutos como relativos aquellas sociedades participadas nominalmente en un 100% y en menos de un 50% puesto que conjuntamente representan un 69,4%, mientras que el resto de intervalos ascienden a un total del 30,6%. Asimismo, esta distribución se ve reflejada en el gráfico 14.

Se debe señalar que el número de sociedades consideradas en el análisis –444– difiere del número total de sociedades inventariadas –445– puesto que no se han tenido en cuenta una para la que no se dispone actualmente de información sobre la composición de su accionariado.

Gráfico 14 ●●●●●

Nº de sociedades mercantiles

Número de sociedades mercantiles por intervalos de participación nominal

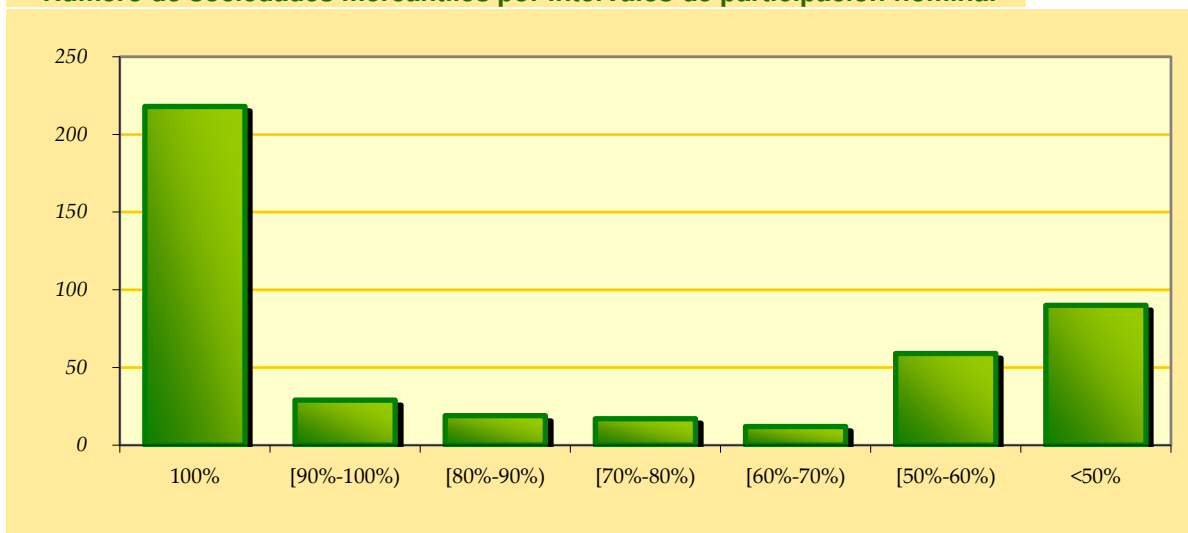

Continuando con el análisis, el cuadro 10 muestra también la suma de los capitales sociales totales correspondiente a las empresas incluidas en cada intervalo de participación y su media con respecto al total de sociedades incluidas. Respecto a estos datos, cabe señalar el mayor peso del capital social en el intervalo del 100%, el 53,9%, en consonancia con el número de sociedades incluidas en el mismo, el 49,1%.

Cuadro 10 ●●●●●

En euros y porcentajes

Capital social total y participación nominal y efectiva por intervalos de participación

PARTICIPACIÓN NOMINAL	Nº S. Mtilés	% S. Mtilés sobre el total	Capital Social total (en euros)	Capital social medio por S. Mtil. (€)	Participación CC.AA.		Porcentaje CC.AA.	
					Nominal (en euros)	Efectivo (en euros)	Nominal	Efectivo
100%	218	49,1%	5.154.062.544	23.642.488,73	5.154.062.544	5.131.212.108	100,0%	99,6%
[90%-100%)	29	6,5%	590.598.291	20.365.458,31	574.407.898	568.192.501	97,3%	96,2%
[80%-90%)	19	4,3%	1.272.782.542	66.988.554,85	1.056.310.612	1.044.882.230	83,0%	82,1%
[70%-80%)	17	3,8%	187.462.191	11.027.187,71	144.758.511	142.089.511	77,2%	75,8%
[60%-70%)	12	2,7%	373.021.351	31.085.112,57	248.966.678	248.470.167	66,7%	66,6%
[50%-60%)	59	13,3%	1.089.337.392	18.463.345,63	573.035.547	564.195.027	52,6%	51,8%
<50%	90	20,3%	899.293.995	9.992.155,50	290.628.841	330.172.882	32,3%	36,7%
Total	444	100,0%	9.566.558.307	21.546.302,49	8.042.170.630	8.029.214.426	84,1%	83,9%

No obstante, si se analiza el capital social medio por sociedad mercantil se presentan desviaciones a la baja muy significativas en el caso del intervalo de menos del 50% donde, aunque el número de sociedades mercantiles es elevado, (en él se concentran el 20,3% de las sociedades), el capital medio es de 10 millones de euros, mientras que para el conjunto de sociedades inventariadas casi alcanza los 21,5 millones de euros. Por el contrario, en otros tramos en los

que el porcentaje nominal de participación de las Comunidades Autónomas es más alto, las desviaciones se producen al alza. Así, en el tramo de 60 al 70% se llega a los 31,1 millones de euros, en el tramo del 80-90% se alcanzan los 67 millones de euros de media de capital social, y en el tramo de 100% de porcentaje nominal de participación autonómica, la cifra media de capital social por sociedad mercantil se sitúa en 23,6 millones de euros.

Gráfico 15 ●●●●●
Estructura porcentual

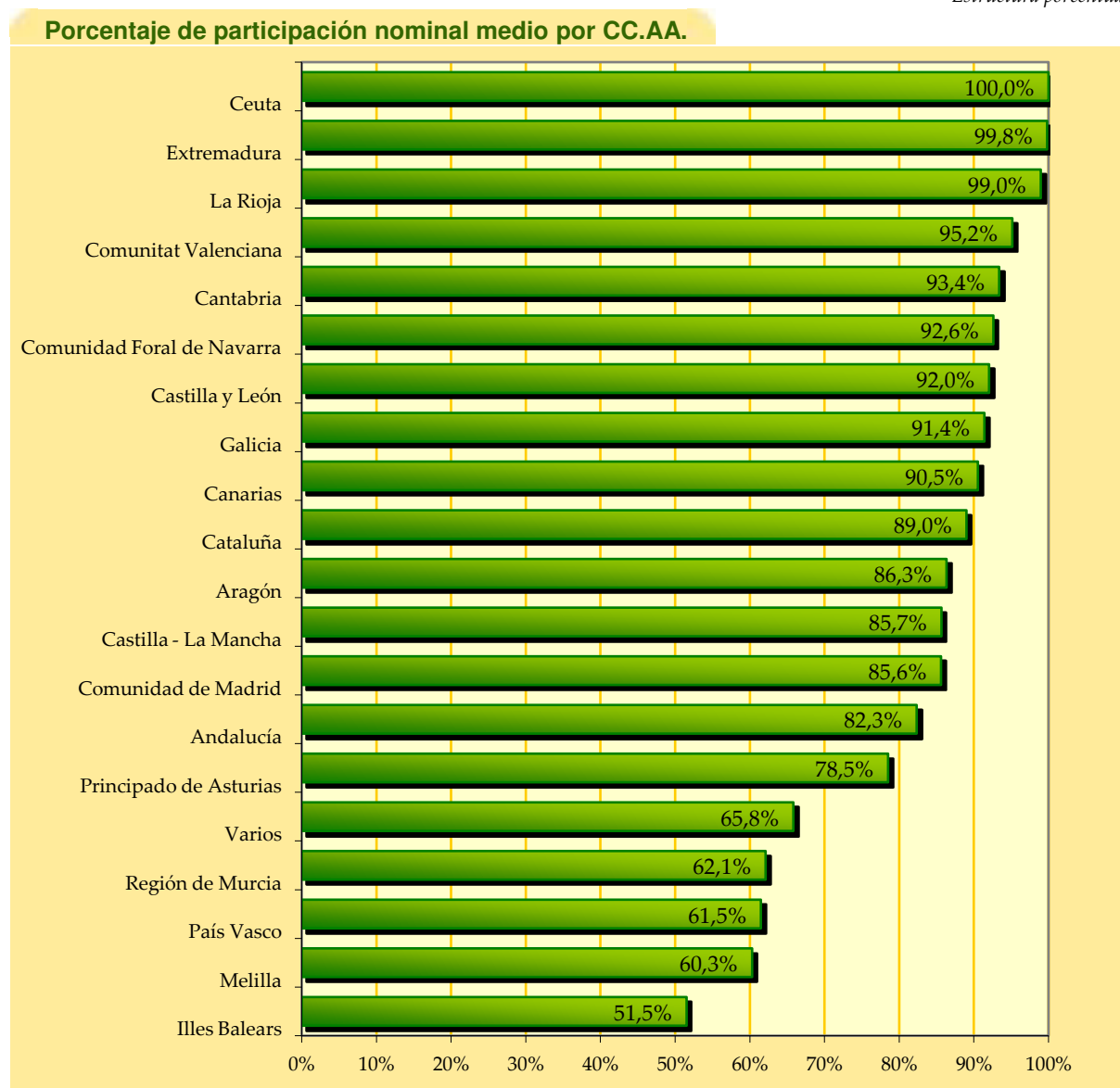

Por último, se presenta información sobre la participación nominal y efectiva de las Comunidades Autónomas en el capital social de las sociedades mercantiles por intervalos, es decir, se precisa el grado de participación en términos absolutos y porcentuales, tanto de forma nominal como efectiva. En relación a estos datos, se puede observar que, por un lado, no hay

diferencias sustanciales entre participaciones nominales y efectivas, y por otro, que los porcentajes de participación nominal y efectiva medios ascienden a un 84,1% y un 83,9% respectivamente, con lo que en torno al 84% del capital social de las sociedades mercantiles incluidas en el Inventario está participado por las Comunidades Autónomas, bien directamente a través de sus entes públicos o bien a través de sociedades o entes que en último extremo son dependientes de la Comunidad Autónoma.

Por otro lado, diferenciando por Comunidades Autónomas y Ciudades con Estatuto de Autonomía se puede concluir que hay diferencias sustanciales entre los porcentajes de participación nominal medios que disponen sobre las sociedades mercantiles inventariadas. Así, el gráfico 15 muestra cómo nueve Comunidades o Ciudades con Estatuto de Autonomía presentan porcentajes de participación nominales por encima del 90%, cinco entre 90% y 80%, cuatro entre 80% y 60% y una está por debajo de este porcentaje. Para las sociedades en que participan varias Comunidades Autónomas, el porcentaje de participación nominal conjunto de todas ellas se sitúa de media en el 65,8%.

Para finalizar con el análisis de la estructura de capital social de las sociedades mercantiles inventariadas, procederemos a estudiar aquéllas para las que existe **PARTICIPACIÓN CONJUNTA DE LA COMUNIDAD AUTÓNOMA CON OTRAS ADMINISTRACIONES PÚBLICAS.**

Puede constituir un buen indicador de esta circunstancia el número de sociedades participadas junto con otras administraciones públicas y su peso sobre el total de sociedades participadas por las comunidades en cada intervalo de participación. Como es evidente, para el 100% de participación no hay datos de colaboración puesto que el capital social pertenece a las Comunidades íntegramente, concentrándose el mayor número de sociedades mercantiles coparticipadas en los intervalos de participación menor al 50% y de entre el 50% y el 60%. Atendiendo al número de sociedades mercantiles para las que existe participación de las Comunidades Autónomas junto con el Estado o las Entidades locales, se observa que **el 31,2% de las sociedades inventariadas son participadas por varias administraciones públicas conjuntamente (142 del total inventariado).**

Cuadro 11 ●●●●●

En euros y porcentajes

Grado de colaboración entre AA.PP. a través de las sociedades mercantiles							
	Nº S. Mviles. coparticipadas	% S. Mviles. coparticipadas sobre el total	Capital social total (en euros)	Participación directa total		% Participación directa	
				Estado (en euros)	Entidades Locales (en euros)	Estado	Entidades Locales
100%	-	-	-	-	-	-	-
[90%-100%)	12	41,38%	469.992.227,54	2.807.874,19	8.854.752,62	0,6%	1,9%
[80%-90%)	8	42,11%	1.207.208.334,51	9.624.136,80	195.161.226,57	0,8%	16,2%
[70%-80%)	9	52,94%	107.786.986,04	-	10.426.837,96	0,0%	9,7%
[60%-70%)	6	50,00%	264.280.750,00	-	78.458.348,89	0,0%	29,7%
[50%-60%)	41	69,49%	821.262.902,46	54.874.519,66	309.577.016,21	6,7%	37,7%
<50%	66	73,33%	814.037.713,67	61.593.674,25	288.939.000,58	7,6%	35,5%
Total	142	31,98%	3.684.568.914,22	128.900.204,90	891.417.182,84	3,5%	24,2%

El análisis por participación directa total y porcentual revela ciertas diferencias entre la colaboración con las Entidades Locales y con el Estado. Se debe precisar que en este análisis sólo se tienen en cuenta los porcentajes de participación directos del Estado y las Entidades Locales, puesto que es la información que se incorpora al inventario de entes dependientes de las Comunidades Autónomas. A nivel global se observa que la participación de las Entidades Locales (24,2%) supera a la del Estado (3,5%), circunstancia que se reproduce en todos los tramos.

6

Análisis de la composición y control de los consorcios incluidos en el Inventario de Entes dependientes de las Comunidades Autónomas

El consorcio es una figura cada vez más utilizada por las Comunidades Autónomas para la realización de actividades y prestación de servicios de forma asociada junto con otras Administraciones Públicas, y en ocasiones también con entes privados sin ánimo de lucro. En el  [Capítulo 3](#) se puede ver la evolución de número de consorcios en que participan las Comunidades Autónomas desde el 10 de abril de 2003, fecha de los Acuerdos del Consejo de Política Fiscal y Financiera que determinaron la formación del Inventario.

Como **NOTAS CARACTERÍSTICAS DE LOS CONSORCIOS** hay que apuntar en primer lugar que se trata de entes dotados de personalidad jurídica propia, diferente, por tanto, de la de los entes consorciados, y que requieren de la existencia de una organización, ya que los servicios se prestan de forma estable. También es destacable el carácter voluntario de la cooperación interadministrativa y sobre todo la composición variable que pueden tener estos entes.

La heterogeneidad de los consorcios, tanto en lo que se refiere a los entes participantes como al régimen jurídico aplicable, además de dotar de flexibilidad a esta figura, dificulta su sistematización y da lugar a múltiples debates

doctrinales. No obstante, como ya se apuntó en el apartado segundo del informe, existe un amplio consenso en definir a los consorcios como entes de naturaleza jurídico-pública.

Aceptada la naturaleza pública de los consorcios, son diversas las posturas doctrinales en cuanto al procedimiento a seguir para encuadrarlos en el sector público estatal, autonómico o local. Algunos autores defienden el carácter local de aquellos consorcios en los que participen entes locales, ya que fueron regulados por primera vez en nuestro ordenamiento jurídico por

En el 62,7% de los consorcios en los que participan, las CC.AA. tienen un porcentaje de voto nominal igual o superior al 50%.

Las Entidades Locales aparecen en el 85,4% de los consorcios en que intervienen las CC.AA.

el Reglamento de Servicios de las Corporaciones Locales, aprobado por Decreto de 17 de junio de 1955, y posteriormente por la Ley 7/1985, de 2 de abril, Reguladora de las Bases del Régimen Local, y ha sido en el ámbito local en el que tradicionalmente se ha desarrollado su actividad.

El artículo 120 de la Ley 40/2015, de 1 de octubre, de Régimen Jurídico del Sector Público, regula el régimen de adscripción de los Consorcios, según el cual:

“1. Los estatutos de cada consorcio determinarán la Administración Pública a la que estará adscrito de conformidad con lo previsto en este artículo.

2. De acuerdo con los siguientes criterios, ordenados por prioridad en su aplicación y referidos a la situación en el primer día del ejercicio presupuestario, el consorcio quedará adscrito, en cada ejercicio presupuestario y por todo este periodo, a la Administración Pública que:

- a) Disponga de la mayoría de votos en los órganos de gobierno.*
- b) Tenga facultades para nombrar o destituir a la mayoría de los miembros de los órganos ejecutivos.*
- c) Tenga facultades para nombrar o destituir a la mayoría de los miembros del personal directivo.*
- d) Disponga de un mayor control sobre la actividad del consorcio debido a una normativa especial.*
- e) Tenga facultades para nombrar o destituir a la mayoría de los miembros del órgano de gobierno.*
- f) Financie en más de un cincuenta por ciento, en su defecto, en mayor medida la actividad desarrollada por el consorcio, teniendo en cuenta tanto la aportación del fondo patrimonial como la financiación concedida cada año.*
- g) Ostente el mayor porcentaje de participación en el fondo patrimonial.*
- h) Tenga mayor número de habitantes o extensión territorial dependiendo de si los fines definidos en el estatuto están orientados a la prestación de servicios a las personas, o al desarrollo de actuaciones sobre el territorio.*

3. En el supuesto de que participen en el consorcio entidades privadas, el consorcio no tendrá ánimo de lucro y estará adscrito a la Administración Pública que resulte de acuerdo con los criterios establecidos en el apartado anterior.

4. Cualquier cambio de adscripción a una Administración Pública, cualquiera que fuere su causa, conllevará la modificación de los estatutos del consorcio en un plazo no superior a seis meses, contados desde el inicio del ejercicio presupuestario siguiente a aquel en se produjo el cambio de adscripción.”

Con independencia de lo anterior, la Orden HAP/2105/2012, de 1 de octubre, por la que se desarrollan las obligaciones de suministro de información previstas en la Ley Orgánica 2/2012, de 27 de abril, de Estabilidad Presupuestaria y Sostenibilidad Financiera, determina la inclusión en el Inventario de Entes dependientes de las Comunidades Autónomas, de los consorcios que estén controlados o financiados al menos al 50% por alguno de los sujetos enumerados en el mismo. De esta forma, el Inventario se constituye como una herramienta que puede ofrecer datos sobre la dimensión del sector público autonómico al margen de las distintas consideraciones jurídicas y doctrinales.

El propósito de este apartado es analizar de forma global la estructura asociativa de los consorcios, considerando la Administración a la que pertenecen los entes que participan en cada uno de ellos. Por otro lado, y según los porcentajes de voto de cada tipo de ente que interviene en el consorcio, se efectúa un análisis por Comunidades Autónomas y tramos de control. Finalmente, se estudiarán los datos de sectorización referidos a los consorcios.

El cuadro 12 recoge todas las **COMPOSICIONES POSIBLES**, en cuanto a las distintas Administraciones Públicas o entes privados en general, que se dan **EN LOS CONSORCIOS PARTICIPADOS POR LAS COMUNIDADES AUTÓNOMAS** y su reparto entre las mismas. Así, a los casos en que la Comunidad Autónoma o alguno de sus entes dependientes se consorcia únicamente con el Estado, con Entidades Locales o con entes privados se añaden las distintas combinaciones entre todos ellos. La última columna refleja aquellos supuestos en que el consorcio se constituye entre la propia Comunidad y entes dependientes de la misma, o sólo entre ellos. Fundamentalmente se trata de consorcios con o entre Universidades, apareciendo también en algunos casos residuales fundaciones, asociaciones u otros consorcios.

Cuadro 12 ●●●●●●
Nº de Consorcios
Composición de los consorcios participados por las CC.AA.

	Estado	EE.LL.	Privado	Estado y EE.LL.	Estado y privado	EE.LL. y privado	Estado, EE.LL. y privado	Con entes dependientes de la C.A.	Total
Andalucía	0	74	1	5	0	4	2	2	88
Aragón	0	9	2	2	0	1	0	0	14
Principado de Asturias	0	2	0	1	0	3	0	0	6
Illes Balears	1	10	1	4	0	4	0	3	23
Canarias	2	4	0	0	0	0	3	0	9
Cantabria	0	1	0	2	0	0	1	0	4
Castilla y León	2	2	0	0	0	1	1	1	7
Castilla - La Mancha	1	0	0	2	0	0	0	0	3
Cataluña	5	59	11	9	1	19	3	8	115
Extremadura	0	6	1	2	0	7	0	0	16
Galicia	0	11	1	1	0	2	1	5	21
Madrid	3	21	0	3	0	1	2	0	30
Región de Murcia	0	6	0	1	0	1	2	0	10
C. Foral de Navarra	1	4	0	1	0	0	0	0	6
País Vasco	1	4	0	1	0	2	0	0	8
La Rioja	0	2	0	0	0	0	0	0	2
C. Valenciana	0	18	0	5	0	2	1	0	26
Ciudad de Ceuta	0	0	0	1	0	0	0	0	1
Ciudad de Melilla	0	0	0	1	0	0	0	0	1
Varios	0	1	3	0	0	1	0	1	7
Total	16	234	20	41	1	48	16	20	397

El cuadro 13 siguiente permite observar cómo se distribuyen las distintas tipologías dentro de cada Comunidad individualmente considerada y para el total de las mismas, poniendo de manifiesto el predominio de los consorcios celebrados exclusivamente entre la Comunidad Autónoma y los Entes Locales, que suponen el 58,9% del total. La siguiente categoría en orden de importancia es la que engloba a los consorcios de la Comunidad con Entidades Locales y entes privados, con un 12,1%, mientras que aquellos que celebra conjuntamente con el Estado y Entidades Locales suponen un 10,3% del total.

Cuadro 13 ●●●●●

Porcentaje

Porcentaje de consorcios por tipo de componente para cada CC.AA.									
	Estado	EE.LL.	Privado	Estado y EE.LL.	Estado y privado	EE.LL. y privado	Estado, EE.LL. y privado	Entre entes dependientes de la C.A.	Total
Andalucía	0,0	84,1	1,1	5,7	0,0	4,5	2,3	2,3	100,0
Aragón	0,0	64,3	14,3	14,3	0,0	7,1	0,0	0,0	100,0
Principado de Asturias	0,0	33,3	0,0	16,7	0,0	50,0	0,0	0,0	100,0
Illes Balears	4,3	43,5	4,3	17,4	0,0	17,4	0,0	13,0	100,0
Canarias	22,2	44,4	0,0	0,0	0,0	0,0	33,3	0,0	100,0
Cantabria	0,0	25,0	0,0	50,0	0,0	0,0	25,0	0,0	100,0
Castilla y León	28,6	28,6	0,0	0,0	0,0	14,3	14,3	14,3	100,0
Castilla - La Mancha	33,3	0,0	0,0	66,7	0,0	0,0	0,0	0,0	100,0
Cataluña	4,3	51,3	9,6	7,8	0,9	16,5	2,6	7,0	100,0
Extremadura	0,0	37,5	6,3	12,5	0,0	43,8	0,0	0,0	100,0
Galicia	0,0	52,4	4,8	4,8	0,0	9,5	4,8	23,8	100,0
Madrid	10,0	70,0	0,0	10,0	0,0	3,3	6,7	0,0	100,0
Región de Murcia	0,0	60,0	0,0	10,0	0,0	10,0	20,0	0,0	100,0
C. Foral de Navarra	16,7	66,7	0,0	16,7	0,0	0,0	0,0	0,0	100,0
País Vasco	12,5	50,0	0,0	12,5	0,0	25,0	0,0	0,0	100,0
La Rioja	0,0	100,0	0,0	0,0	0,0	0,0	0,0	0,0	100,0
C. Valenciana	0,0	69,2	0,0	19,2	0,0	7,7	3,8	0,0	100,0
Ciudad de Ceuta	0,0	0,0	0,0	100,0	0,0	0,0	0,0	0,0	100,0
Ciudad de Melilla	0,0	0,0	0,0	100,0	0,0	0,0	0,0	0,0	100,0
Varios	0,0	14,3	42,9	0,0	0,0	14,3	0,0	14,3	100,0
Total	4,0	58,9	5,0	10,3	0,3	12,1	4,0	5,0	100,0

En el gráfico 16 se puede observar la agregación de las categorías en las que participa cada tipo de ente: Estado, Entes Locales y privados, independientemente de que se consorcien con las Comunidades en solitario o con entes de otra administración o privados, resaltando la importancia de las Entidades Locales, que participan en el 85,4% de todos los consorcios. Los entes privados aparecen en el 21,4% de los supuestos y finalmente el Estado es miembro del 18,6% de los consorcios en que participan las Comunidades Autónomas.

Gráfico 16 ●●●●●
Nº de Consorcios

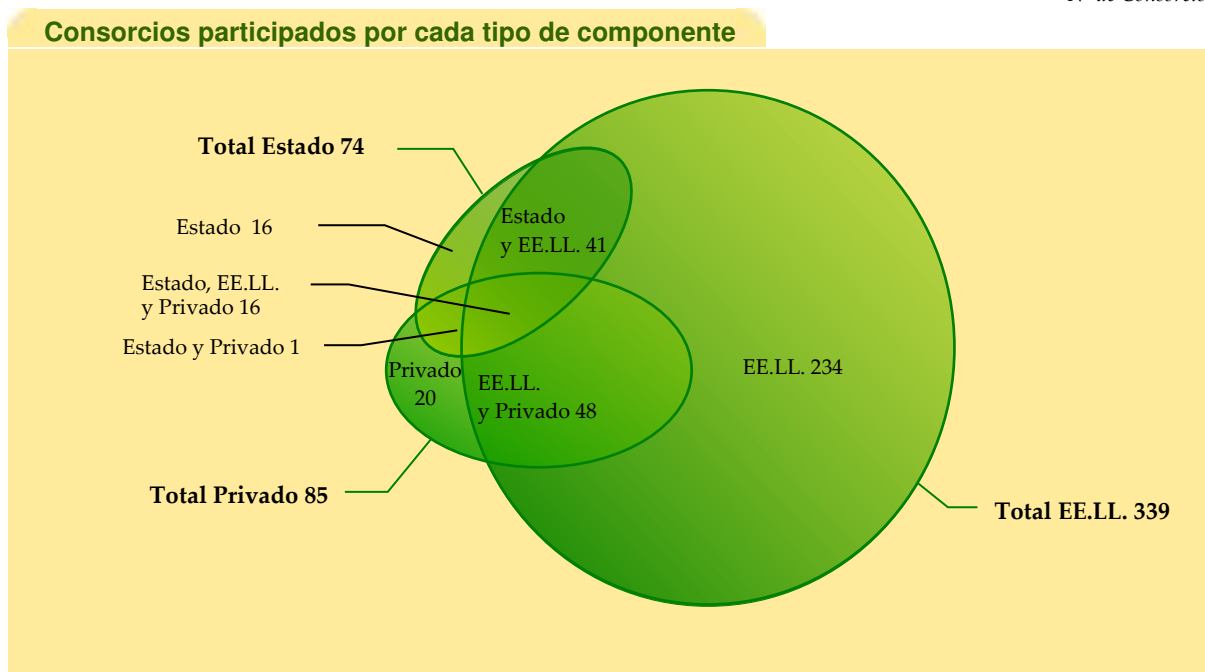

Cuadro 14 ●●●●●
Porcentaje

Porcentaje por CC.AA. para cada tipo de componente

	Estado	EE.LL.	Privado	Estado y EE.LL.	Estado y privado	EE.LL. y privado	Estado, EE.LL. y privado	Entre entes dependientes de la C.A.	Total
Andalucía	0,0	31,6	5,0	12,2	0,0	8,3	12,5	10,0	22,2
Aragón	0,0	3,8	10,0	4,9	0,0	2,1	0,0	0,0	3,5
Principado de Asturias	0,0	0,9	0,0	2,4	0,0	6,3	0,0	0,0	1,5
Illes Balears	6,3	4,3	5,0	9,8	0,0	8,3	0,0	15,0	5,8
Canarias	12,5	1,7	0,0	0,0	0,0	0,0	18,8	0,0	2,3
Cantabria	0,0	0,4	0,0	4,9	0,0	0,0	6,3	0,0	1,0
Castilla y León	12,5	0,9	0,0	0,0	0,0	2,1	6,3	5,0	1,8
Castilla - La Mancha	6,3	0,0	0,0	4,9	0,0	0,0	0,0	0,0	0,8
Cataluña	31,3	25,2	55,0	22,0	100,0	39,6	18,8	40,0	29,0
Extremadura	0,0	2,6	5,0	4,9	0,0	14,6	0,0	0,0	4,0
Galicia	0,0	4,7	5,0	2,4	0,0	4,2	6,3	25,0	5,3
Madrid	18,8	9,0	0,0	7,3	0,0	2,1	12,5	0,0	7,6
Región de Murcia	0,0	2,6	0,0	2,4	0,0	2,1	12,5	0,0	2,5
C. Foral de Navarra	6,3	1,7	0,0	2,4	0,0	0,0	0,0	0,0	1,5
País Vasco	6,3	1,7	0,0	2,4	0,0	4,2	0,0	0,0	2,0
La Rioja	0,0	0,9	0,0	0,0	0,0	0,0	0,0	0,0	0,5
C. Valenciana	0,0	7,7	0,0	12,2	0,0	4,2	6,3	0,0	6,5
Ciudad de Ceuta	0,0	0,0	0,0	2,4	0,0	0,0	0,0	0,0	0,3
Ciudad de Melilla	0,0	0,0	0,0	2,4	0,0	0,0	0,0	0,0	0,3
Varios	0,0	0,4	15,0	0,0	0,0	2,1	0,0	5,0	1,8
Total	100,0	100,0	100,0	100,0	100,0	100,0	100,0	100,0	100,0

El cuadro 14 anterior permite analizar cómo se distribuyen el total de consorcios considerados en cada categoría entre las distintas Comunidades Autónomas. En la columna “Total” se muestra el porcentaje que representan los consorcios de cada Autonomía sobre el total de consorcios inventariados.

Cuadro 15 ●●●●●
Nº de entes

Número de consorcios por cada CC.AA. por intervalos de porcentaje de voto						
	Menor o igual al 25%	Entre 25,01% y 50%	igual al 50%	Entre 50,01% y 75%	Entre 75,01% y 100%	Total
Andalucía	5	8	61	12	2	88
Aragón	7	3	2	1	0	13
Principado de Asturias	4	0	1	1	0	6
Illes Balears	4	8	4	4	3	23
Canarias	6	1	1	1	0	9
Cantabria	1	2	1	0	0	4
Castilla y León	2	1	3	0	1	7
Castilla - La Mancha	0	3	0	0	0	3
Cataluña	17	16	26	42	13	114
Extremadura	3	9	0	3	1	16
Galicia	3	4	5	4	5	21
Madrid	2	4	13	9	2	30
Región de Murcia	2	3	1	4	0	10
C. Foral de Navarra	3	1	2	0	0	6
País Vasco	0	3	3	2	0	8
La Rioja	0	1	0	1	0	2
C. Valenciana	14	7	1	2	1	25
Ciudad de Ceuta	0	0	0	1	0	1
Ciudad de Melilla	0	0	0	1	0	1
Varios	0	0	2	2	3	7
Total	73	74	126	90	31	394

El cuadro 15 ofrece información atendiendo al **GRADO DE CONTROL DE LAS COMUNIDADES AUTÓNOMAS Y CIUDADES CON ESTATUTO DE AUTONOMÍA EN LOS DISTINTOS CONSORCIOS**. Para ello se han clasificado los consorcios por intervalos según el porcentaje de voto nominal de las Comunidades en sus órganos de gobierno. Hay que apuntar que este análisis se ha efectuado sobre 394 consorcios. Del resto (3) hasta los 397 que aparecen en el Inventario, no se dispone de información total o parcial sobre la participación de los distintos entes. No obstante, antes de entrar en el análisis del grado de control de las Comunidades Autónomas en los consorcios inventariados deben comentarse dos cuestiones:

-El análisis efectuado considera el porcentaje de voto de los distintos componentes en el órgano de gobierno del consorcio, prescindiendo, por tanto, del porcentaje de participación,

ya que esta información no se encuentra disponible en muchos consorcios según el contenido de sus Estatutos, en cuyo caso se puede utilizar como criterio subsidiario el porcentaje permanente de financiación, si bien, en otros muchos casos tampoco se dispone de información, o se trata de un porcentaje variable. Por ello se ha considerado que el mejor criterio disponible para evaluar el grado de participación y control de la Comunidad Autónoma es el porcentaje de voto nominal.

-Los datos que se ofrecen a continuación consideran el porcentaje de voto nominal de la Comunidad Autónoma, obtenido de adicionar a los porcentajes de votos de los entes autonómicos no asociativos los porcentajes de voto de los entes asociativos en los que la Comunidad Autónoma mantiene, en último extremo, una posición de dominio. Se calculan, por tanto, bajo un criterio de dependencia.

En el cuadro 16 se puede observar la importancia cuantitativa de aquellos consorcios en los que la Comunidad participa en un 50%, ya que suponen un 32% del análisis, reflejando así una práctica habitual en la mayoría de las Comunidades. También son destacables los intervalos centrales; así, en un 18,8% de los consorcios las Comunidades disfrutaban de un porcentaje de voto entre el 25 y el 50%, mientras que el porcentaje de voto autonómico se sitúa entre el 50 y el 75% en un 22,8% de los consorcios analizados. En cualquier caso, debe señalarse que en el 30,7% de los consorcios estudiados la Comunidad Autónoma mantiene una posición de mayoría plena en los porcentajes de voto de los órganos de gobierno del consorcio.

Para concluir el análisis de los consorcios se pueden estudiar los **DATOS RELATIVOS A SU SECTORIZACIÓN**, si bien el [apartado 7 siguiente](#) profundiza en el examen de las entidades inventariadas y sectorizadas en el subsector CC.AA.

El gráfico 17 permite relacionar los datos relativos a la sectorización con los tramos de participación de las Comunidades Autónomas en los distintos consorcios.

Se puede observar que en los tramos de participación inferior al 50%, un 40,4% de los consorcios sectorizados como Administración Pública se encuadran en el subsector CC.AA. Cuando el porcentaje de voto de la Comunidad es igual o superior al 50%, los consorcios sectorizados se clasifican casi en su totalidad (un 91,5%) en el subsector CC.AA.

Cuadro 16 ●●●●●
Porcentaje

	Menor o igual al 25%	Entre 25,01% y 50%	igual al 50%	Entre 50,01% y 75%	Entre 75,01% y 100%	Total
Andalucía	5,7	9,1	69,3	13,6	2,3	100,0
Aragón	53,8	23,1	15,4	7,7	0,0	100,0
Principado de Asturias	66,7	0,0	16,7	16,7	0,0	100,0
Illes Balears	17,4	34,8	17,4	17,4	13,0	100,0
Canarias	66,7	11,1	11,1	11,1	0,0	100,0
Cantabria	25,0	50,0	25,0	0,0	0,0	100,0
Castilla y León	28,6	14,3	42,9	0,0	14,3	100,0
Castilla - La Mancha	0,0	100,0	0,0	0,0	0,0	100,0
Cataluña	14,9	14,0	22,8	36,8	11,4	100,0
Extremadura	18,8	56,3	0,0	18,8	6,3	100,0
Galicia	14,3	19,0	23,8	19,0	23,8	100,0
Madrid	6,7	13,3	43,3	30,0	6,7	100,0
Región de Murcia	20,0	30,0	10,0	40,0	0,0	100,0
C. Foral de Navarra	50,0	16,7	33,3	0,0	0,0	100,0
País Vasco	0,0	37,5	37,5	25,0	0,0	100,0
La Rioja	0,0	50,0	0,0	50,0	0,0	100,0
C. Valenciana	56,0	28,0	4,0	8,0	4,0	100,0
Ciudad de Ceuta	0,0	0,0	0,0	100,0	0,0	100,0
Ciudad de Melilla	0,0	0,0	0,0	100,0	0,0	100,0
Varios	0,0	0,0	28,6	28,6	42,9	100,0
Total	18,5	18,8	32,0	22,8	7,9	100,0

Gráfico 17 ●●●●●
Nº de consorcios y sectorización

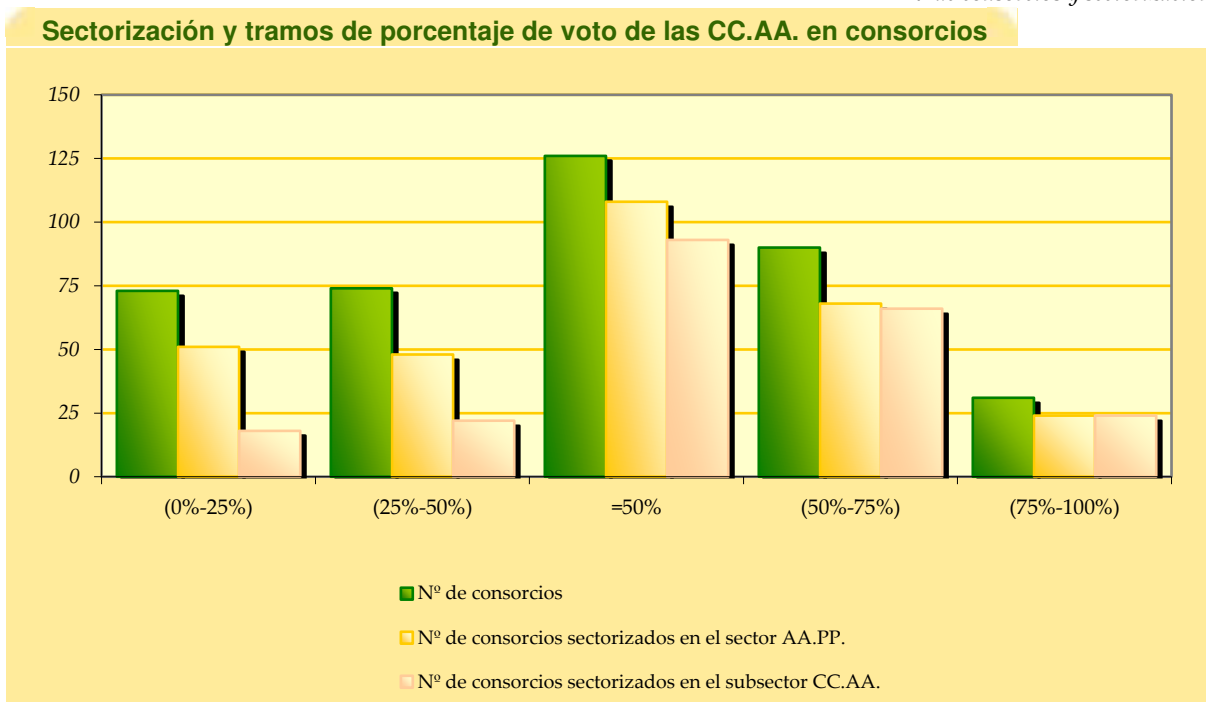

El cuadro 17 permite completar el análisis ofreciendo el detalle de sectorización para los distintos tramos de participación autonómica en los consorcios, recogiendo el número de entes incluidos en cada subsector, así como el de no sectorizados en AA.PP., pendientes de sectorización o sin dato disponible en el Inventario. Hay que apuntar que se incluyen en el análisis 394 de los 397 consorcios inventariados, ya que de los 3 restantes no hay información sobre la participación de los distintos entes.

Cuadro 17 ●●●●●
Nº de consorcios y sectorización

Sectorización por tramos de porcentaje de voto								
	Subsector CC.AA.	Subsector CC.LL.	Subsector Adm. Central	Total sectoriz. en AA.PP.	No sectoriz. en AA.PP.	Pendientes de sectoriz.	Sin datos de sectoriza- ción	Total Entes
(0%-25%)	18	20	13	51	3	6	13	73
(25%-50%)	22	15	11	48	6	3	17	74
=50%	93	10	5	108	2	11	5	126
(50%-75%)	66	1	1	68	5	3	14	90
(75%-100%)	24	0	0	24	1	2	4	31
Total	223	46	30	299	17	25	53	394

Para concluir el estudio de los consorcios, el gráfico 18 recoge el total de los mismos distribuido por Comunidades Autónomas, cuantificando los consorcios sectorizados en el subsector CC.AA.

Gráfico 18 ●●●●●

Nº de Consorcios

Número de Consorcios

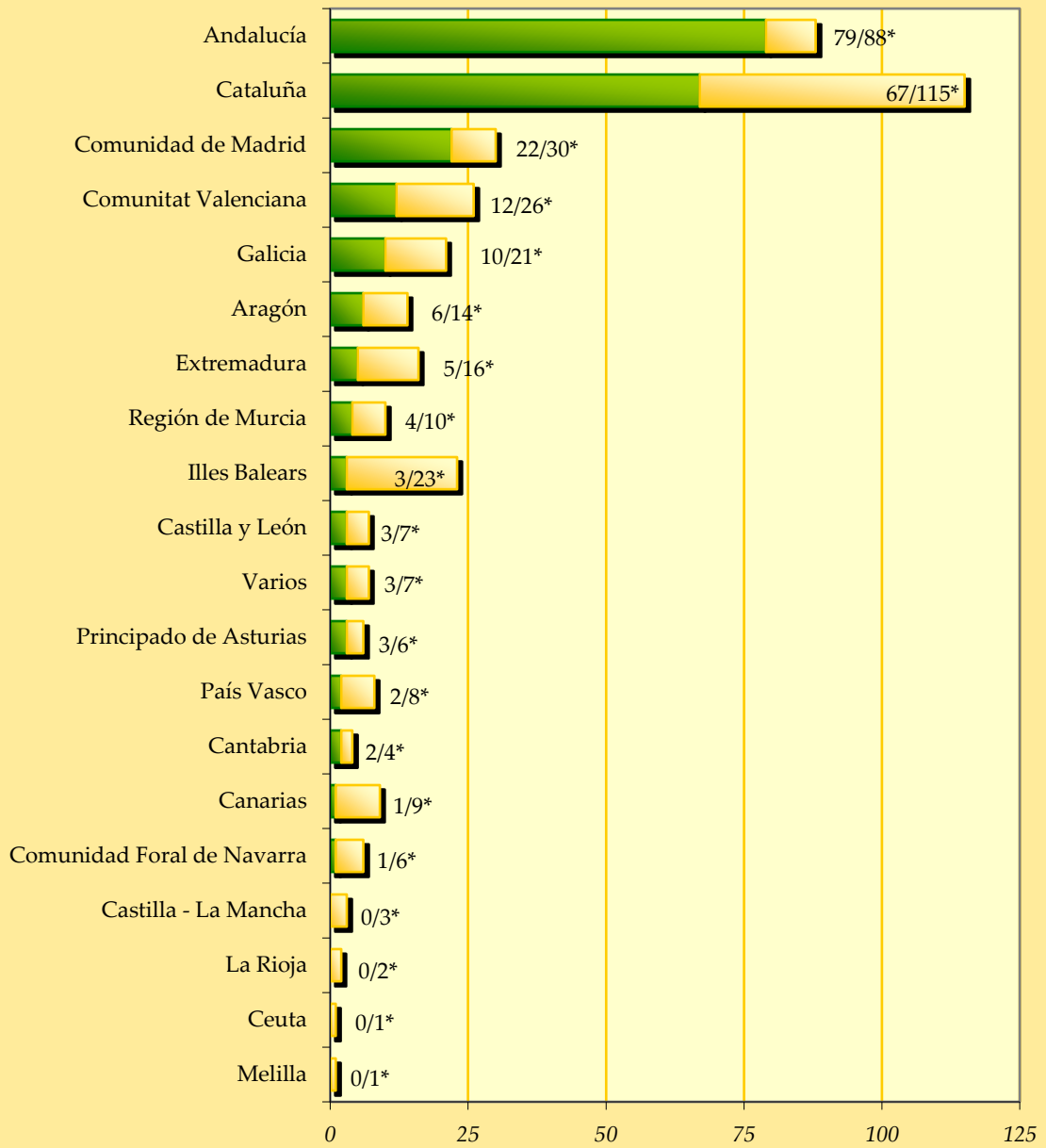

■ Consortios sectorizados en el subsector CC.AA. ■ Consortios no sectorizados en el subsector CC.AA.

* Sectorizados en subsector CC.AA. / Total inventariados.

7

Clasificación de las entidades incluidas en el Inventario, a efectos de lo previsto en la Ley Orgánica de Estabilidad Presupuestaria y Sostenibilidad Financiera

7.1 Ámbito subjetivo de aplicación de la LOEPSF y principio de estabilidad presupuestaria

LA RELACIÓN ENTRE EL INVENTARIO DE ENTES Y LA LEY ORGÁNICA 2/2012, DE 27 DE ABRIL, DE ESTABILIDAD PRESUPUESTARIA Y SOSTENIBILIDAD FINANCIERA, nace de los acuerdos del Consejo de Política Fiscal y Financiera de 10 de Abril de 2003, que configuran al Inventario de Entes Dependientes de las Comunidades Autónomas como pieza clave para la correcta determinación del ámbito subjetivo de aplicación de la Ley Orgánica de Estabilidad Presupuestaria y Sostenibilidad Financiera, hecho que, tal y como se señala en dichos Acuerdos, *“exige que se suministre al Ministerio de Hacienda la debida información a efectos de clasificar las entidades autonómicas de acuerdo con las normas del Sistema Europeo de Cuentas Nacionales y Regionales y los criterios adoptados por los órganos competentes europeos para la interpretación de éstas”*.

El Inventario de entes dependientes de las Comunidades Autónomas tiene por objeto principal la correcta clasificación de las entidades autonómicas de acuerdo con las normas del Sistema Europeo de Cuentas, al objeto de determinar el ámbito subjetivo de aplicación de la Ley Orgánica de Estabilidad Presupuestaria y Sostenibilidad Financiera.

Con la entrada en vigor de la Orden HAP/2105/2012, de 1 de octubre, por la que se desarrollan las obligaciones de suministro de información previstas en la Ley Orgánica 2/2012, de 27 de abril, de Estabilidad Presupuestaria y Sostenibilidad Financiera, la regulación del Inventario de

Entes Dependientes de las Comunidades Autónomas ha quedado recogida en el artículo 11 de dicha norma, apartados 3, 4 y 5.

Ya hemos señalado en otros apartados del informe que la existencia de este Inventario permite conocer la dimensión del sector público autonómico y la actividad desarrollada por cada Comunidad con independencia de las fórmulas elegidas para ello y de la naturaleza jurídica del ente concreto encargado de su ejecución pero, además, el Inventario “*principalmente*”, se configura como instrumento para la clasificación de las entidades autonómicas de acuerdo con la normativa vigente en materia de estabilidad presupuestaria.

La Ley Orgánica 2/2012, de 27 de abril, de Estabilidad Presupuestaria y Sostenibilidad Financiera, señala en su artículo segundo lo que se entiende por sector público, distinguiendo a estos efectos dos apartados:

A los efectos de la presente Ley, el sector público se considera integrado por las siguientes unidades:

1. El sector Administraciones Públicas, de acuerdo con la definición y delimitación del Sistema Europeo de Cuentas Nacionales y Regionales aprobado por el Reglamento (CE) 2223/96 del Consejo, de 25 de junio de 1996 que incluye los siguientes subsectores, igualmente definidos conforme a dicho sistema:

- a) Administración Central, que comprende el Estado y los organismos de la administración central.*
- b) Comunidades Autónomas.*
- c) Corporaciones Locales.*
- d) Administraciones de Seguridad Social.*

2. El resto de las entidades públicas empresariales, sociedades mercantiles y demás entes de derecho público dependientes de las administraciones públicas, no incluidas en el apartado anterior, tendrán asimismo consideración de sector público y quedarán sujetos a lo dispuesto en las normas de esta Ley que específicamente se refieran a las mismas.

Esta división del sector público descansa en un criterio económico como es la naturaleza de los ingresos que conforman la financiación mayoritaria de la entidad. En este sentido, en el grupo primero se incluyen aquellos agentes que no se financian mayoritariamente con ingresos comerciales mientras que en el segundo se incluye el resto del sector público.

La consecuencia principal de la clasificación en un grupo u otro, a efectos de la ley, es la distinta definición del **PRINCIPIO DE ESTABILIDAD PRESUPUESTARIA** asociada a cada uno de estos apartados.

- **Sujetos del artículo 2.1.:** Conforme al artículo 3.2 se entiende por estabilidad presupuestaria de las Administraciones Públicas la situación de equilibrio o superávit estructural. La Instrumentación de dicho principio en el artículo 11 establece, en su apartado segundo, que *“Ninguna Administración Pública podrá incurrir en déficit estructural, definido como déficit ajustado del ciclo, neto de medidas excepcionales y temporales. No obstante, en caso de reformas estructurales con efectos presupuestarios a largo plazo, de acuerdo con la normativa europea, podrá alcanzarse en el conjunto de Administraciones Públicas un déficit estructural del 0,4 por ciento del Producto Interior Bruto nacional (...)*. Los siguientes apartados establecen peculiaridades en función del subsector:

- **Sujetos del artículo 2.1.a) y b):** El artículo 11.3 dispone que *Excepcionalmente, el Estado y las Comunidades Autónomas podrán incurrir en déficit estructural en caso de catástrofes naturales, recesión económica grave o situaciones de emergencia extraordinaria que escapen al control de las Administraciones Públicas y perjudiquen considerablemente su situación financiera o su sostenibilidad económica o social, apreciadas por la mayoría absoluta de los miembros del Congreso de los Diputados. Esta desviación temporal no puede poner en peligro la sostenibilidad fiscal a medio plazo.*
- **Sujetos del artículo 2.1.c):** De acuerdo con el artículo 11.4 las Corporaciones Locales deberán mantener una posición de equilibrio o superávit presupuestario.
- **Sujetos del artículo 2.1.d):** De conformidad con el artículo 11.5 las Administraciones de Seguridad Social mantendrán una situación de equilibrio o superávit presupuestario, pudiendo incurrir excepcionalmente en déficit estructural.

- **Sujetos del artículo 2.2:** De acuerdo con el artículo 3.3 de la Ley Orgánica para estos sujetos se entenderá por estabilidad presupuestaria la posición de equilibrio financiero.

De lo señalado anteriormente podemos destacar que la Ley Orgánica de Estabilidad Presupuestaria y Sostenibilidad Financiera remite expresamente a la Contabilidad Nacional (Sistema Europeo de Cuentas) para la definición del sector público, recogiendo en el apartado primero del artículo 2 a las unidades integradas en el sector Administracio-

nes Públicas, que incluye a todas las Administraciones generales, Organismos Autónomos y Entidades dependientes en general que no se financien mayoritariamente con *ingresos comerciales*, concepto análogo al de [productor no de mercado](#) definido en el apartado siguiente.

7.2 Delimitación del Sector Administraciones Públicas en el marco del Sistema Europeo de Cuentas

De acuerdo con el Reglamento (UE) 549/2013 del Parlamento Europeo y del Consejo de 21 de mayo de 2013 relativo al Sistema Europeo de Cuentas Nacionales y Regionales de la Unión Europea, el **SECTOR ADMINISTRACIONES PÚBLICAS** comprende todas las unidades de las administraciones públicas y todas las instituciones sin fines de lucro (ISFL) no de mercado controladas por las unidades de las administraciones públicas. También incluye a otros productores no de mercado conforme a criterios específicos previstos en los puntos 20.18 a 20.39 del mismo texto.

Con arreglo a esta definición, para clasificar una entidad en el sector de las Administraciones Públicas es preciso determinar si reúne los requisitos descritos, que pasamos a analizar.

■ *Unidad Institucional*

Una unidad institucional es una entidad económica que se caracteriza por su autonomía de decisión en el ejercicio de su función principal.

De acuerdo con el Reglamento arriba mencionado, que distingue entre unidades residentes y no residentes, una unidad residente se considera que constituye una unidad institucional en el territorio económico donde tiene su centro de interés económico predominante si goza de autonomía de decisión y dispone de una contabilidad completa o está en condiciones de elaborar un conjunto completo de cuentas.

Para gozar de autonomía de decisión en el ejercicio de su función principal, una entidad debe:

a) ser titular de bienes o activos con facultad de disposición sobre ellos; poder intercambiar la propiedad de los bienes y activos mediante operaciones con otras unidades institucionales;

- b) tener capacidad para tomar decisiones económicas y realizar actividades económicas de las que es responsable ante la ley;
- c) tener capacidad para contraer pasivos en nombre propio, aceptar otras obligaciones o compromisos futuros y suscribir contratos, y
- d) tener capacidad para elaborar un conjunto completo de cuentas, en el que se incluyan documentos contables que recogen la totalidad de sus operaciones llevadas a cabo durante el período contable, así como un balance de activos y pasivos.

Unidad de la Administración Pública

Las unidades de las administraciones públicas son entidades jurídicas establecidas mediante un proceso político que disponen de autoridad legislativa, judicial o ejecutiva sobre otras unidades institucionales dentro de un área determinada. Su función principal es ofrecer bienes y prestar servicios a la comunidad y a los hogares sobre una base no de mercado y redistribuir la renta y el patrimonio.

Por lo general, una unidad de las administraciones públicas tiene autoridad para recaudar fondos a través de transferencias obligatorias de otras unidades institucionales. Además, debe contar con sus propios fondos, ya procedan de la recaudación de ingresos de otras unidades o de transferencias de otras unidades de las administraciones públicas, y debe tener autoridad para desembolsar dichos fondos en la consecución de sus objetivos políticos. También debe poder obtener fondos en préstamo por su propia cuenta.

Para la identificación de las unidades de las administraciones públicas es preciso remitirse a los puntos 20.08 y siguientes del Reglamento arriba mencionado, donde se hace referencia a una entidad principal, que es la que ejerce competencias ejecutivas, legislativas y judiciales, ya sea a nivel nacional, regional o local y, además de dicha unidad principal, otras entidades de las AA.PP. que tienen identidades jurídicas independientes y una autonomía importante, además de la posibilidad de decidir sobre el volumen y la composición de sus gastos y una fuente directa de ingresos. Se consideran unidades independientes de las AA.PP. cuando mantienen conjuntos completos de cuentas, poseen sus propios bienes o activos, participan en actividades no de mercado para las que son responsables ante la ley y pueden contraer pasivo y celebrar contratos.

Unidad no de mercado

Los productores no de mercado ofrecen toda o la mayor parte de su producción a terceros de forma gratuita o a precios económicamente no significativos. Se entiende por

precios económicamente significativos los precios que tienen una influencia importante en las cantidades de productos que los productores quieren suministrar y en las cantidades de productos que los compradores desean adquirir.

En SEC- 2010 la capacidad para emprender una actividad de mercado se verifica básicamente a través del criterio cuantitativo habitual (el criterio del 50 %), utilizando el ratio de las ventas sobre los costes de producción. Así, para ser un productor de mercado, la unidad pública deberá cubrir como mínimo el 50 % de sus costes mediante sus ventas, a lo largo de un período que se prolongue varios años.

Unidad controlada por las Administraciones Públicas

El término control se define como la capacidad para determinar la política general de la unidad. Puede ser a través de los derechos propios de una única unidad del sector público o a través de los derechos colectivos de muchas unidades.

A efectos de determinar si una unidad está o no controlada por las Administraciones Públicas conforme a criterios SEC 2010, se atiende a los siguientes indicadores:

a) **Derechos de designación, veto o destitución de la mayoría de los funcionarios, miembros del consejo, etc.** Los derechos de designación, destitución, aprobación o veto de la mayor parte del consejo de administración de una entidad son suficientes para determinar su control. Dichos derechos pueden recaer directamente en una unidad del sector público, o indirectamente en las unidades del sector público en su conjunto. Si la primera serie de nombramientos es controlada por el sector público, pero las siguientes sustituciones no están sujetas a estos controles, la entidad se mantiene en el sector público hasta el momento en que la designación de la mayoría de los miembros del consejo no está controlada.

b) **Derechos de designación, veto o destitución del personal clave.** Si el control de la política general viene determinado de manera efectiva por miembros influyentes del consejo, como el consejero delegado, el presidente y el director financiero, se da una mayor importancia a las competencias para nombrar, vetar o destituir a dicho personal.

c) **Derechos de designación, veto o destitución de la mayoría de los nombramientos en los principales comités de la entidad.** Si factores clave de la política general, como la remuneración del personal directivo y la estrategia de negocio, se delegan en subcomités, los derechos para nombrar, destituir o vetar a los directores de estos subcomités son un elemento de control determinante.

d) **Propiedad de la mayoría de los derechos de voto.** Este aspecto determinará normalmente el control cuando las decisiones se adopten sobre la base de un voto por acción.

Las acciones pueden poseerse de manera directa o indirecta, con las acciones poseídas por todas las unidades del sector público agregadas. Si las decisiones no se adoptan sobre la base de un voto por acción, se analizaría la situación para comprobar si el sector público tiene mayoría de votos.

e) **Derechos vinculados a opciones y acciones especiales.** Las acciones de oro o especiales eran habituales en las sociedades privatizadas y también existen en algunas entidades con fines especiales. En algunos casos, otorgan a las entidades del sector público derechos residuales para proteger sus intereses; pueden ser permanentes o de duración limitada. La existencia de estas acciones no es por sí misma un indicador de control, pero debe analizarse detenidamente, sobre todo las circunstancias en que pueden invocarse las competencias. Si estas influyen en la política general corriente de la entidad serán importantes para las decisiones de clasificación. En caso contrario, se tratará de competencias de reserva que pueden conferir derechos a controlar la política general en momentos de emergencia, por ejemplo; estas competencias no se consideran relevantes si no influyen en la política existente, aunque en el caso de que se utilicen provocarán por lo general una reclasificación inmediata. La existencia de una opción de compra de acciones a las entidades del sector público en determinadas circunstancias es una situación similar, y es necesario decidir si las competencias para aplicar la opción influyen en la política general de la entidad.

f) **Derechos de control mediante acuerdos contractuales.** Si todas las ventas de la entidad se realizan a una única entidad del sector público, o a una serie de entidades del sector público, puede existir influencia dominante que podría considerarse control. La presencia de otros clientes, o la posibilidad de tenerlos, es un indicador de que la entidad no está controlada por unidades del sector público. Si la entidad tiene limitado el trato con clientes que no pertenezcan al sector público debido a la influencia de dicho sector público, este hecho es un indicador de control por parte del sector público.

g) **Derechos de control por acuerdos/permiso para solicitar préstamos.** Los prestamistas suelen imponer controles entre las condiciones para conceder préstamos. Si el sector público impone unos controles a través de préstamos, o para proteger su exposición al riesgo por una garantía, que sean más estrictos que los que tendría normalmente una entidad del sector privado frente a un banco, este hecho es un indicador de control. Si una entidad precisa de la autorización del sector público para pedir préstamos, este hecho es un indicador de control.

h) **Control a través de una regulación excesiva.** Cuando la regulación es tan estricta que determina de manera efectiva la política general de la sociedad, es una forma de

control. Las autoridades públicas pueden, en algunos casos, tener una fuerte participación a través de normativas, en particular en áreas tales como los monopolios y las sociedades de servicios públicos privatizadas, en los que existe un elemento de servicio público. Puede existir intervención reguladora en áreas importantes, como el establecimiento de los precios, sin que la entidad ceda el control de su política general. La decisión de si entrar u operar en un entorno altamente regulado es igualmente un indicador de que la entidad no está sujeta a control.

i) **Otros.** El control también puede proceder de las competencias otorgadas en los estatutos sociales o de derechos que figuren en los documentos de constitución de una entidad, por ejemplo limitar las actividades, objetivos y aspectos operativos, aprobar los presupuestos o evitar que la entidad cambie los documentos de constitución, se disuelva, apruebe dividendos, o dé por terminada su relación con el sector público. Una entidad que haya sido total o casi totalmente financiada por el sector público se considera controlada si los controles de esa fuente de financiación son lo suficientemente restrictivos para dictaminar la política general en esa área.

De acuerdo con los criterios SEC 2010, cada entidad de clasificación debe ser juzgado por sí misma, de modo que su peso relativo varía dependiendo del caso concreto que se esté analizando. Algunos indicadores, como los de las letras a), c) y d), son suficientes por sí mismos para establecer que existe control.

En lo que respecta a la ISFL, se considera que se tiene el control sobre ella cuando se puede determinar la política general o el programa de la misma, debiendo tenerse en cuenta los cinco indicadores siguientes:

- a) nombramiento de responsables;
- b) otras disposiciones del instrumento habilitante, como las obligaciones establecidas en el estatuto de la ISFL;
- c) acuerdos contractuales;
- d) grado de financiación;
- e) exposición al riesgo.

En ocasiones, un solo indicador puede ser suficiente para determinar si existe el control.

Esta definición de lo “público” basada en criterios de control justifica la lista de las [circunstancias concurrentes para que una sociedad mercantil se incluya en el inventario](#), que se mencionan en el epígrafe 1.1.

Definido el sector Administraciones Públicas, cabe distinguir, dentro de él, cuatro **SUBSECTORES**:

Subsector Administración Central (excluidos los fondos de la Seguridad Social)

Este subsector comprende todos los órganos administrativos del Estado y otros organismos centrales cuya competencia se extiende normalmente a la totalidad del territorio económico, con excepción de los fondos de la seguridad social de la propia administración central. Se incluyen las instituciones sin fines de lucro controladas por la administración central y cuya competencia abarca a la totalidad del territorio económico, así como los organismos reguladores de mercado que, a título exclusivo o principal, son distribuidores de subvenciones.

Subsector Administración Regional (excluidos los fondos de la Seguridad Social) : Comunidades Autónomas

Está formado por los tipos de administraciones que constituyen unidades institucionales diferenciadas y que llevan a cabo algunas funciones de administración pública, con excepción de los fondos de seguridad social, a un nivel inferior al de la administración central y superior al de las corporaciones locales. Se incluyen las instituciones sin fines de lucro controladas y financiadas por la administración regional y cuya competencia se limita al territorio económico de esta.

Subsector Administración Local (excluidos los fondos de la Seguridad Social): Corporaciones Locales

Comprende todas las administraciones públicas cuya competencia abarca únicamente una circunscripción local del territorio económico, con excepción de los fondos de seguridad social de las propias corporaciones locales. Se incluyen las instituciones sin fines de lucro controladas y financiadas por las corporaciones locales y cuya competencia se limita al territorio económico de estas.

Subsector Fondos de la Seguridad Social: Seguridad Social

Comprende las unidades institucionales, centrales y territoriales, cuya actividad principal consiste en proporcionar prestaciones sociales y que cumplen los dos criterios siguientes:

- a) determinados grupos de la población están obligados a participar en el sistema o a pagar cotizaciones, en virtud de disposiciones legales o normativas, y
- b) independientemente del papel que desempeñen como organismos de supervisión o como empleadores, las administraciones públicas son responsables de la gestión de dichas unidades en lo relativo al establecimiento o la aprobación de las cotizaciones y las prestaciones.

7.3 Organización institucional y actividades de las entidades clasificadas en el Subsector Comunidades Autónomas en el ámbito de la Contabilidad Nacional

Respecto a la **CLASIFICACIÓN DE LAS ENTIDADES INCLUIDAS EN EL INVENTARIO EN TÉRMINOS SEC** cabe indicar, de acuerdo con lo señalado en párrafos anteriores, que las unidades que forman parte del Inventario de Entes Dependientes de las Comunidades Autónomas pueden clasificarse o no en el sector Administraciones Públicas y, en caso de que así sea, estar en el subsector Comunidades Autónomas o fuera de él (recordemos que en el Inventario se incluyen las sociedades mercantiles u otros entes en los que participen las Comunidades Autónomas junto a otras Administraciones Públicas o entidades privadas, aun cuando ninguna Comunidad Autónoma, individualmente considerada, ostente una posición de dominio, directa o indirecta, sobre la sociedad o entidad participada, siempre y cuando dicha Entidad deba ser considerada pública debido a que esté controlada mayoritariamente por el sector Administraciones públicas en su conjunto).

En este apartado del Informe vamos a centrar el estudio en las entidades que se encuentran clasificadas, a efectos de Cuentas Nacionales, dentro del sector Administraciones Públicas, subsector Comunidades Autónomas.

Gráfico 19 ●●●●●
Nº de entidades

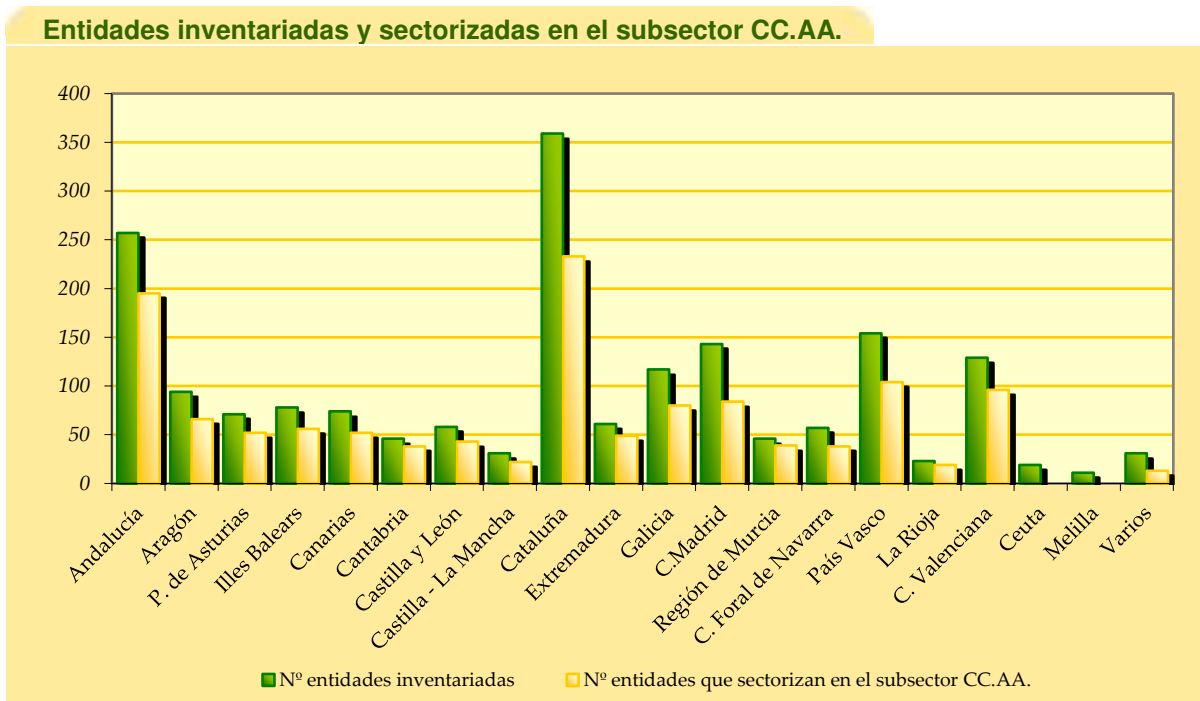

Por lo que respecta al número de entidades, el 68,8% de las entidades incluidas en el Inventario de Entes se han clasificado por la Intervención General de la Administración del Estado en el subsector Comunidades Autónomas, dentro del sector Administraciones Públicas.

Tal y como se ha indicado anteriormente, este perímetro permite determinar el ámbito subjetivo a efectos de la fijación y cumplimiento de los objetivos de estabilidad presupuestaria por parte de cada Comunidad Autónoma.

Atendiendo a la distinta tipología de entes cabe destacar, dado que son los tipos de entes a los que les afecta en mayor medida la clasificación o no en el sector Administraciones Públicas, los casos de Sociedades Mercantiles, Consorcios y Fundaciones. En el caso de las Sociedades Mercantiles, el 54,2% de las entidades inventariadas figuran clasificadas como Administración Pública, dentro del subsector Comunidades Autónomas, porcentaje que se eleva al 64,7% y 66,4%, respectivamente, para los casos de los Consorcios y las Fundaciones. Por otro lado, para el caso de los Entes Públicos incluidos en el Inventario el porcentaje anterior representa el 96,7%.

Cuadro 18 ●●●●●
Nº de entidades

Entidades inventariadas y sectorizadas en el subsector CC.AA.			
	Nº entidades inventariadas (1)	Nº entidades que sectorizan en el subsector CC.AA. (2)	Porcentaje de entidades que sectorizan (3)=(2)/(1)
Andalucía	257	195	75,9
Aragón	94	66	70,2
P. de Asturias	71	52	73,2
Illes Balears	78	56	71,8
Canarias	74	52	70,3
Cantabria	46	38	82,6
Castilla y León	58	43	74,1
Castilla - La Mancha	31	22	71,0
Cataluña	359	233	64,9
Extremadura	61	49	80,3
Galicia	117	80	68,4
Madrid	143	84	58,7
Región de Murcia	46	39	84,8
C. Foral de Navarra	57	38	66,7
País Vasco	154	104	67,5
La Rioja	23	19	82,6
C. Valenciana	129	96	74,4
Ciudad de Ceuta	19	0	0,0
Ciudad de Melilla	11	0	0,0
Varios	31	13	41,9
Total	1.859	1.279	68,8

En el cuadro 18 se muestra, por Comunidad Autónoma, el número de entidades que forman parte del Inventario de Entes dependientes de las Comunidades Autónomas, el número de las mismas que se encuentran sectorizadas como Administraciones Públicas subsector Comunidades Autónomas a la fecha de referencia de este Informe, y el porcentaje que estas últimas representan respecto al total de entes inventariados.

Finalmente, el análisis de las **SECCIONES DE ACTIVIDAD EN QUE ENCUENTRAN MAYOR PRESENCIA LAS ENTIDADES CLASIFICADAS**, a efectos de Cuentas Nacionales, como Administración Pública (subsector CC.AA.) cabe ponerlo en conexión con el efectuado en el [Apartado 4](#) del presente Informe.

Por un lado, se analiza el porcentaje de entes que desarrollan una sección de actividad sobre el total de entes inventariados, y por otro lado, el porcentaje de entes sectorizados que desarrollan una sección de actividad sobre el total de entes sectorizados. Con este análisis queremos poner en relieve cómo cambia el peso relativo de las actividades cuando lo ponemos en conexión con la sectorización.

Al respecto se puede observar como las actividades relativas a *“Administración Pública y defensa; seguridad social obligatoria”*, (código “O”), son las que mayor presencia encuentran entre las entidades incluidas en ambos ámbitos de estudio, recogiendo fundamentalmente actividades tales como justicia, orden público, seguridad social, protección civil, regulación y otras actividades generales. En concreto estas actividades suponen el 19,5% del total de actividades desarrolladas por las entidades sectorizadas y el 16,3% de las actividades realizadas por la totalidad de entidades del Inventario.

Esta misma tendencia se observa para las actividades relativas a *“Actividades sanitarias y de servicios sociales”* (Código Q) y *“Otros servicios”* (Código S), cuyos porcentajes dentro del grupo de entidades sectorizadas son del 12,9% y 8,7% respectivamente, frente al 10,2% y 8,3 % si se considera el conjunto de entidades inventariadas.

Por el contrario, se aprecia un comportamiento de distinto signo en la secciones de actividad *“M”*, *“P”*, *“R”* y *“Otras secciones de actividad”*, de manera que al considerar la totalidad de las entidades inventariadas las *“Actividades profesionales, científicas y técnicas”* (código “M”), *“Educación”* (Código P), las *“Actividades artísticas, recreativas y de entretenimiento”* (Código R) y *“Otras secciones de actividad”*, superan su participación con respecto a las entidades sectorizadas, pasando del 17,3% al 17%, del 10,6% al 10,3%, del 9,7% al 8,7% y del 27,6% al 23% respectivamente.

Gráfico 20 ●●●●●
Estructura porcentual

Principales secciones de actividad de las entidades incluidas en el subsector CC.AA. según el ámbito subjetivo de ctas. nacionales

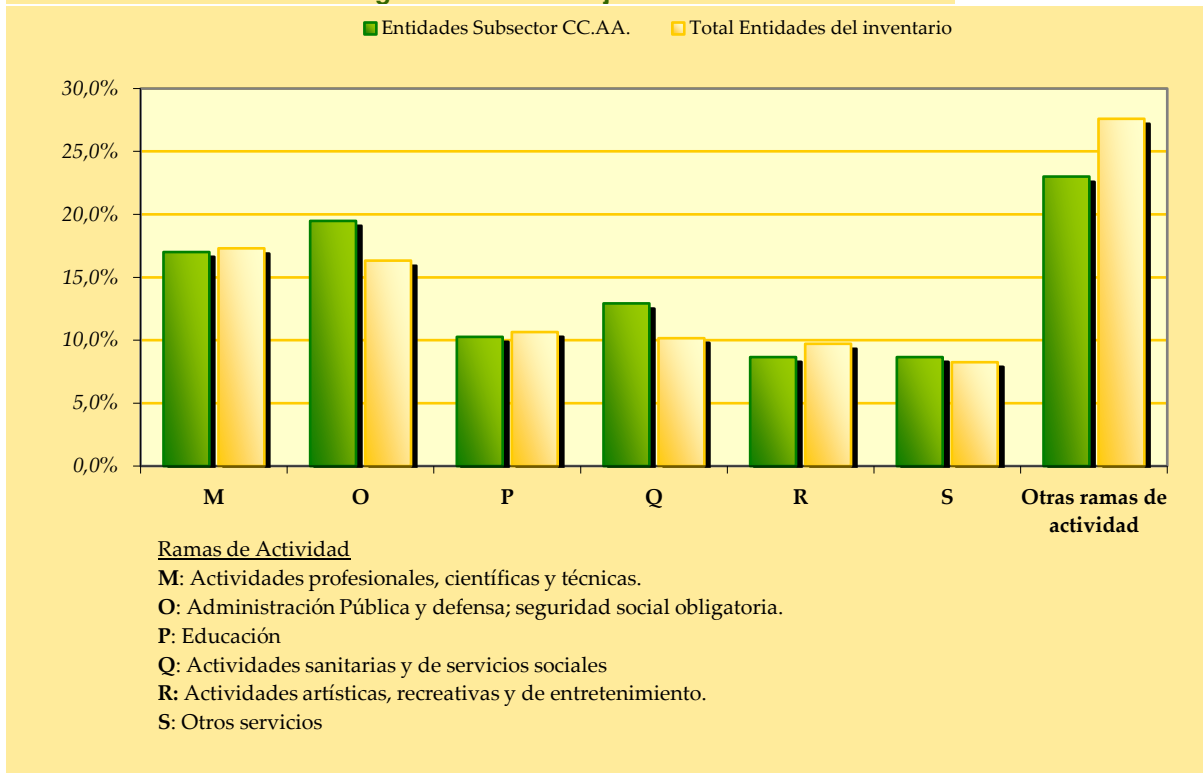

Anexo 1 Relación de entidades que componen el Inventario de entes integrantes de las CC.AA.

Situación a 1 de enero de 2020

Comunidad Autónoma de Andalucía

Denominación	Código	Tipo de ente	Sector		Fecha alta	% nominal*
			AP	Subsector		
01 Innova 24H, S.L.U.	01-00-000-B-P-086	Soc. Mercantiles	Sí	CC.AA.	19/03/2009	100,00
1908 Puerto de Motril AIE (Motrilport)	01-00-000-X-P-172	Soc. Mercantiles	No		16/05/2008	29,41
Agencia Andaluza de Cooperación Internacional para el Desarrollo	01-00-000-B-I-002	E. Públic. Empresar.	Sí	CC.AA.	25/05/2006	
Agencia Andaluza de Instituciones Culturales	01-00-000-B-I-016	E. Públic. Empresar.	Sí	CC.AA.	30/04/2011	
Agencia Andaluza de la Energía	01-00-000-B-I-023	E. Públic. Empresar.	Sí	CC.AA.	01/07/2011	
Agencia Andaluza del Conocimiento	01-00-000-B-I-004	E. Públic. Empresar.	Sí	CC.AA.	22/12/2007	
Agencia de Defensa de la Competencia de Andalucía (ADCA)	01-00-000-B-V-018	OO.AA. Administrat.	Sí	CC.AA.	05/07/2007	
Agencia de Gestión Agraria y Pesquera de Andalucía (AGAPA)	01-00-000-B-Y-003	Agencias	Sí	CC.AA.	30/04/2011	
Agencia de Innovación y Desarrollo de Andalucía (IDEA)	01-00-000-B-I-022	E. Públic. Empresar.	Sí	CC.AA.	01/07/2011	
Agencia de Medio Ambiente y Agua de Andalucía	01-00-000-B-I-006	E. Públic. Empresar.	Sí	CC.AA.	22/02/2011	
Agencia de Obra Pública de la Junta de Andalucía	01-00-000-B-I-012	E. Públic. Empresar.	Sí	CC.AA.	30/04/2011	
Agencia de Servicios Sociales y Dependencia de Andalucía	01-00-000-B-I-005	E. Públic. Empresar.	Sí	CC.AA.	22/02/2011	
Agencia de Vivienda y Rehabilitación de Andalucía (AVRA)	01-00-000-B-I-020	E. Públic. Empresar.	Sí	CC.AA.	01/07/2011	
Agencia Pública Andaluza de Educación	01-00-000-B-I-018	E. Públic. Empresar.	Sí	CC.AA.	01/07/2011	
Agencia Pública de Puertos de Andalucía	01-00-000-B-I-021	E. Públic. Empresar.	No		01/07/2011	
Agencia Pública Empresarial de la Radio y Televisión de Andalucía (RTVA)	01-00-000-B-I-003	E. Públic. Empresar.	Sí	CC.AA.	16/01/2008	
Agencia Pública Empresarial Sanitaria Bajo Guadalquivir	01-00-000-B-I-015	E. Públic. Empresar.	Sí	CC.AA.	30/04/2011	

* Para las sociedades mercantiles se refiere al porcentaje de participación de las CC.AA. y en el caso de los consorcios se refiere al porcentaje de voto.

Comunidad Autónoma de Andalucía

Denominación	Código	Tipo de ente	Sector		Fecha alta	% nominal*
			AP	Subsector		
Agencia Pública Empresarial Sanitaria Costa del Sol	01-00-000-B-I-013	E. Públic. Empresarial.	Sí	CC.AA.	30/04/2011	
Agencia Pública Empresarial Sanitaria Hospital Alto Guadalquivir	01-00-000-B-I-014	E. Públic. Empresarial.	Sí	CC.AA.	30/04/2011	
Agencia Pública Empresarial Sanitaria Hospital de Poniente de Almería	01-00-000-B-I-017	E. Públic. Empresarial.	Sí	CC.AA.	30/04/2011	
Agencia Tributaria de Andalucía	01-00-000-B-Y-001	Agencias	Sí	CC.AA.	01/01/2008	
Agregación de Fundaciones Benéfico Particulares de la Prov. de Cádiz	01-11-020-H-H-000	Fundaciones	Sí	CC.AA.	28/06/1993	
Almería Alta Velocidad, S.A.	01-00-000-X-P-170	Soc. Mercantiles	Sí	Estado	18/08/2010	25,00
Andalucía Emprende, Fundación Pública Andaluza	01-00-005-H-H-000	Fundaciones	Sí	CC.AA.	13/12/1999	
Apartahotel Trevenque, S.A.	01-00-000-B-P-029	Soc. Mercantiles	No		16/02/1995	84,61
Asociación de Universidades Públicas Andaluzas (AUPA)	01-00-002-N-N-000	Otras Instituc.	Pte.		19/03/2010	
Asociación Promoción Económica de Granada Olímpica 2010	01-18-010-N-N-000	Otras Instituc.	Pte.		24/11/2000	
Bic Euronova, S.A.	01-00-000-X-P-044	Soc. Mercantiles	No		01/06/1992	40,00
C. Unidad Territ. Emp. y Desar. L. y Tecn. Belmez Moraleda y Otros	01-23-039-C-C-000	Consorticios	Sí	CC.AA.	17/04/2002	50,00
C. Unidad Territ. Emp. y Desar. Local y Tecn. Adra	01-04-022-C-C-000	Consorticios	Sí	CC.AA.	12/03/2002	50,00
C. Unidad Territ. Emp. y Desar. Local y Tecn. Agrón y Otros	01-18-033-C-C-000	Consorticios	Sí	CC.AA.	14/03/2002	50,00
C. Unidad Territ. Emp. y Desar. Local y Tecn. Albánchez y Otros	01-04-023-C-C-000	Consorticios	Sí	CC.AA.	24/04/2002	50,00
C. Unidad Territ. Emp. y Desar. Local y Tecn. Alboloduy y Otros	01-04-025-C-C-000	Consorticios	Sí	CC.AA.	17/04/2002	50,00
C. Unidad Territ. Emp. y Desar. Local y Tecn. Albolote y Otros	01-18-028-C-C-000	Consorticios	Sí	CC.AA.	17/04/2002	50,00
C. Unidad Territ. Emp. y Desar. Local y Tecn. Alcolea y otros	01-04-028-C-C-000	Consorticios	Sí	CC.AA.	12/03/2002	50,00
C. Unidad Territ. Emp. y Desar. Local y Tecn. Aldeaquemada y Otros	01-23-034-C-C-000	Consorticios	Sí	CC.AA.	20/03/2002	50,00
C. Unidad Territ. Emp. y Desar. Local y Tecn. Alfacar y Otros	01-18-035-C-C-000	Consorticios	Sí	CC.AA.	27/03/2002	50,00
C. Unidad Territ. Emp. y Desar. Local y Tecn. Alhama Granada y Otros	01-18-034-C-C-000	Consorticios	Sí	CC.AA.	27/03/2002	50,00
C. Unidad Territ. Emp. y Desar. Local y Tecn. Alicún de Ortega y Otros	01-18-027-C-C-000	Consorticios	Sí	CC.AA.	17/04/2002	50,00
C. Unidad Territ. Emp. y Desar. Local y Tecn. Almegijar y Otros	01-18-037-C-C-000	Consorticios	Sí	CC.AA.	23/04/2002	50,00
C. Unidad Territ. Emp. y Desar. Local y Tecn. Alpujarra de la Sierra	01-18-030-C-C-000	Consorticios	Sí	CC.AA.	23/04/2002	50,00
C. Unidad Territ. Emp. y Desar. Local y Tecn. Andévalo-Minero	01-21-017-C-C-000	Consorticios	Sí	CC.AA.	04/04/2002	50,00
C. Unidad Territ. Emp. y Desar. Local y Tecn. Ándujar y Otros	01-23-042-C-C-000	Consorticios	Sí	CC.AA.	17/04/2002	50,00
C. Unidad Territ. Emp. y Desar. Local y Tecn. Antas y Otros	01-04-027-C-C-000	Consorticios	Sí	CC.AA.	13/03/2002	50,00

Comunidad Autónoma de Andalucía

Denominación	Código	Tipo de ente	Sector		Fecha alta	% nominal*
			AP	Subsector		
C. Unidad Territ. Emp. y Desar. Local y Tecn. Armuña de Al-manzora	01-04-024-C-C-000	Consorcios	Sí	CC.AA.	24/04/2002	50,00
C. Unidad Territ. Emp. y Desar. Local y tecn. Arquillos y Otros	01-00-002-C-C-000	Consorcios	Sí	CC.AA.	17/04/2002	50,00
C. Unidad Territ. Emp. y Desar. Local y Tecn. Bajo Guadalquivir	01-41-040-C-C-000	Consorcios	Sí	CC.AA.	30/04/2002	50,00
C. Unidad Territ. Emp. y Desar. Local y Tecn. Baza y Otros	01-18-029-C-C-000	Consorcios	Sí	CC.AA.	25/03/2002	50,00
C. Unidad Territ. Emp. y Desar. Local y Tecn. Benalúa Villas y Otros	01-18-031-C-C-000	Consorcios	Sí	CC.AA.	17/04/2002	50,00
C. Unidad Territ. Emp. y Desar. Local y Tecn. Beturia	01-21-016-C-C-000	Consorcios	Sí	CC.AA.	04/04/2002	50,00
C. Unidad Territ. Emp. y Desar. Local y Tecn. C. Mine. Riotinto	01-21-019-C-C-000	Consorcios	Sí	CC.AA.	04/04/2002	50,00
C. Unidad Territ. Emp. y Desar. Local y Tecn. Campillo Arenas y Otros	01-23-040-C-C-000	Consorcios	Sí	CC.AA.	16/04/2002	50,00
C. Unidad Territ. Emp. y Desar. Local y Tecn. Campiña Andévalo	01-21-012-C-C-000	Consorcios	Sí	CC.AA.	30/04/2002	50,00
C. Unidad Territ. Emp. y Desar. Local y Tecn. Campo de Gibraltar	01-11-018-C-C-000	Consorcios	Sí	CC.AA.	11/04/2002	50,00
C. Unidad Territ. Emp. y Desar. Local y Tecn. Cañada Rosal y Otros	01-41-034-C-C-000	Consorcios	Sí	CC.AA.	19/04/2002	50,00
C. Unidad Territ. Emp. y Desar. Local y Tecn. Carboneras	01-04-026-C-C-000	Consorcios	Sí	CC.AA.	17/04/2002	50,00
C. Unidad Territ. Emp. y Desar. Local y Tecn. Cazorla y Otros	01-23-035-C-C-000	Consorcios	Sí	CC.AA.	20/03/2002	50,00
C. Unidad Territ. Emp. y Desar. Local y Tecn. Chiclana de la Frontera	01-11-019-C-C-000	Consorcios	Sí	CC.AA.	09/04/2002	50,00
C. Unidad Territ. Emp. y Desar. Local y Tecn. Cm. del Huéscar	01-18-041-C-C-000	Consorcios	Sí	CC.AA.	25/03/2002	50,00
C. Unidad Territ. Emp. y Desar. Local y Tecn. Cm. La Janda	01-11-016-C-C-000	Consorcios	Sí	CC.AA.	09/04/2002	50,00
C. Unidad Territ. Emp. y Desar. Local y Tecn. Cm. Sierra de Cádiz	01-11-015-C-C-000	Consorcios	Sí	CC.AA.	09/04/2002	50,00
C. Unidad Territ. Emp. y Desar. Local y Tecn. El Puerto de Sta. María	01-11-017-C-C-000	Consorcios	Sí	CC.AA.	09/04/2002	50,00
C. Unidad Territ. Emp. y Desar. Local y Tecn. Jerez de la Frontera	01-11-013-C-C-000	Consorcios	Sí	CC.AA.	10/04/2002	50,00
C. Unidad Territ. Emp. y Desar. Local y Tecn. Loma Oriental	01-23-033-C-C-000	Consorcios	Sí	CC.AA.	17/04/2002	50,00
C. Unidad Territ. Emp. y Desar. Local y Tecn. Los Vélez	01-00-004-C-C-000	Consorcios	Sí	CC.AA.	24/04/2002	50,00
C. Unidad Territ. Emp. y Desar. Local y Tecn. Marquesado Granada	01-18-047-C-C-000	Consorcios	Sí	CC.AA.	17/04/2002	50,00
C. Unidad Territ. Emp. y Desar. Local y Tecn. Montes-Alta Axarquía	01-29-022-C-C-000	Consorcios	Sí	CC.AA.	19/03/2002	50,00
C. Unidad Territ. Emp. y Desar. Local y Tecn. Puerto Real	01-11-014-C-C-000	Consorcios	Sí	CC.AA.	09/04/2002	50,00
C. Unidad Territ. Emp. y Desar. Local y Tecn. Río Verde	01-18-036-C-C-000	Consorcios	Sí	CC.AA.	24/04/2002	50,00

Comunidad Autónoma de Andalucía

Denominación	Código	Tipo de ente	Sector		Fecha alta	% nominal*
			AP	Subsector		
C. Unidad Territ. Emp. y Desar. Local y Tecn. Sierra de las Nieves	01-00-026-C-C-000	Consorticios	Sí	CC.AA.	16/04/2002	50,00
C. Unidad Territ. Emp. y Desar. Local y Tecn. Sierra Oriental	01-21-014-C-C-000	Consorticios	Sí	CC.AA.	23/04/2002	50,00
C. Unidad Territ. Emp. y Desar. Local y Tecn. Sierra Sur	01-00-013-C-C-000	Consorticios	Sí	CC.AA.	15/03/2002	50,00
C. Unidad Territ. Emp. y Desar. Local y Tecn. Tabernas	01-04-032-C-C-000	Consorticios	Sí	CC.AA.	23/04/2002	50,00
C. Unidad Territ. Emp. y Desar. Local y Tecn. Tierras de Doñana	01-41-038-C-C-000	Consorticios	Sí	CC.AA.	14/03/2002	50,00
C. Unidad Territ. Emp. y Desar. Local y Tecn. Vega Media	01-00-007-C-C-000	Consorticios	Sí	CC.AA.	19/04/2002	50,00
C. Unidad Territ. Emp. y Desar. Local y Tecn. Zona L de Granada	01-00-012-C-C-000	Consorticios	Sí	CC.AA.	18/03/2002	50,00
C. Unidad Territ. Emp. y Desar. Local y Tecn. Zona Norte de Granada	01-00-005-C-C-000	Consorticios	Sí	CC.AA.	26/03/2002	50,00
C. Unidad Territ. Emp. y Desar. Local y Tecn. Zona Oeste de Granada	01-00-010-C-C-000	Consorticios	Sí	CC.AA.	19/03/2002	50,00
C. Unidad Territ. Emp. y Desar. Local y Tecn. Sierra Occid. Huelva	01-21-015-C-C-000	Consorticios	Sí	CC.AA.	17/04/2002	50,00
C. Unidad Territ. Emp. y Desar. Loja	01-18-021-C-C-000	Consorticios	Sí	CC.AA.	27/03/2002	50,00
C. Unidad Territ. Emp. y Desar. Local y Tecn. Santa Fe	01-18-049-C-C-000	Consorticios	Sí	CC.AA.	19/03/2002	50,00
Canal Sur Radio y Televisión, Sociedad Anónima	01-00-000-B-P-009	Soc. Mercantiles	Sí	CC.AA.	26/04/1988	100,00
CEDER Sierra de Cádiz, S.A.	01-00-000-X-P-047	Soc. Mercantiles	No		15/01/1992	32,86
Centro Andaluz de Arte Contemporáneo (CAAC)	01-00-000-B-V-007	OO.AA. Administrat.	Sí	CC.AA.	06/02/1990	
Centro Astronómico Hispano-Alemán, A.I.E. (CAHA, A.I.E.)	01-00-000-X-P-175	Soc. Mercantiles			29/05/2019	50,00
Centro de Empresas Riotinto, S.A.	01-00-000-F-P-046	Soc. Mercantiles	Pte.		27/11/1989	21,21
Cetursa Sierra Nevada, S.A.	01-00-000-B-P-019	Soc. Mercantiles	No		13/03/1985	95,9
Comercializadora de Productos Marroquinos de Ubrique, S.A.	01-00-000-X-P-049	Soc. Mercantiles	Sí	EE.LL.	04/02/1985	17,54
Comunidad Autónoma de Andalucía	01-00-000-B-B-000	A.G. Com. Autó-noma	Sí	CC.AA.	30/12/1981	
Consejo Audiovisual de Andalucía	01-00-000-B-U-011	Ent. Públicos	Sí	CC.AA.	31/12/2004	
Consejo de Transparencia y Protección de Datos de Andalucía	01-00-000-B-U-016	Ent. Públicos	Sí	CC.AA.	01/07/2015	
Consortio Campus de Excelencia Internacional en Agroalimentación ceiA3	01-00-039-C-C-000	Consorticios	Sí	CC.AA.	17/10/2011	100,00
Consortio Centro Andaluz Formación Medioambiental Desarrollo Sostenible	01-41-042-C-C-000	Consorticios	Sí	CC.AA.	11/01/2002	55,55
Consortio Centro de Ciencia Principia	01-29-040-C-C-000	Consorticios	Sí	CC.AA.	21/11/2003	50,00
Consortio Centro de Formación en Comunicaciones y Tecnologías de la Información de Málaga (FORMAN)	01-29-006-C-C-000	Consorticios	Sí	CC.AA.	20/11/1992	50,00

Comunidad Autónoma de Andalucía

Denominación	Código	Tipo de ente	Sector		Fecha alta	% nominal*
			AP	Subsector		
Consorcio Centro de Formación en Técnicas Industriales San Fernando	01-11-012-C-C-000	Consorcios	Sí	CC.AA.	09/04/1996	66,67
Consorcio Centro de Investigación y Formación de Agricultura Ecológica y Desarrollo Rural en la provincia de Granada	01-18-052-C-C-000	Consorcios	Sí	CC.AA.	08/07/2005	49,00
Consorcio Centro de Transporte de Mercancías de Guadix	01-18-017-C-C-000	Consorcios	Sí	CC.AA.	29/12/1998	50,00
Consorcio Centro de Transporte de Mercancías de Málaga	01-29-009-C-C-000	Consorcios	No		21/06/1993	50,00
Consorcio Centro Federico García Lorca	01-00-029-C-C-000	Consorcios	Sí	EE.LL.	05/06/2007	33,34
Consorcio de Aguas de la Zona Gaditana	01-11-024-C-C-000	Consorcios	No		17/07/2006	3,61
Consorcio de Bibliotecas Universitarias de Andalucía	01-18-050-C-C-000	Consorcios	Sí	CC.AA.	04/07/2002	100,00
Consorcio de Transporte Metropolitano de la Costa de Huelva	01-00-033-C-C-000	Consorcios	Sí	CC.AA.	12/11/2010	51,00
Consorcio de Transporte Metropolitano del Área de Almería	01-04-033-C-C-000	Consorcios	Sí	CC.AA.	28/09/2007	51,00
Consorcio de Transporte Metropolitano del Área de Córdoba	01-14-028-C-C-000	Consorcios	Sí	CC.AA.	19/09/2008	51,00
Consorcio de Transporte Metropolitano del Área de Granada	01-18-048-C-C-000	Consorcios	Sí	CC.AA.	25/01/2003	51,00
Consorcio de Transporte Metropolitano del Área de Jaén	01-23-048-C-C-000	Consorcios	Sí	CC.AA.	17/12/2007	51,00
Consorcio de Transporte Metropolitano del Área de Málaga	01-29-035-C-C-000	Consorcios	Sí	CC.AA.	07/06/2003	51,00
Consorcio de Transporte Metropolitano del Área de Sevilla	01-41-020-C-C-000	Consorcios	Sí	CC.AA.	22/07/2001	51,00
Consorcio de Transporte Metropolitano del Campo de Gibraltar	01-00-027-C-C-000	Consorcios	Sí	CC.AA.	28/07/2005	51,00
Consorcio de Vivienda para los Vecinos del Área de Sevilla	01-41-053-C-C-000	Consorcios	Sí	CC.AA.	29/01/2007	45,00
Consorcio Desarrollo y Turismo de la Costa del Sol Occidental	01-00-035-C-C-000	Consorcios	Sí	CC.AA.	15/09/2008	29,63
Consorcio Fernando de los Ríos	01-41-046-C-C-000	Consorcios	Sí	CC.AA.	29/12/1999	50,00
Consorcio Festival Internacional de Música y Danza de Granada	01-18-019-C-C-000	Consorcios	Sí	CC.AA.	22/01/2001	40,00
Consorcio Granada para la Música	01-00-038-C-C-000	Consorcios	Sí	EE.LL.	11/04/2003	37,5
Consorcio Metropolitano de Transportes de la Bahía de Cádiz	01-11-021-C-C-000	Consorcios	Sí	CC.AA.	18/04/2002	51,00
Consorcio Orquesta Ciudad de Málaga	01-29-002-C-C-000	Consorcios	Sí	EE.LL.	14/02/1992	50,00
Consorcio Orquesta de Córdoba	01-14-006-C-C-000	Consorcios	Sí	EE.LL.	22/03/1993	50,00
Consorcio Pacto Territorial por el Empleo Bahía de Cádiz	01-11-047-C-C-000	Consorcios	Sí	CC.AA.	07/05/1999	10,00
Consorcio Palacio de Congresos y Exposiciones de Granada	01-18-001-C-C-000	Consorcios	Sí	CC.AA.	26/01/1988	66,00
Consorcio para el Desarrollo Rural de La Loma	01-23-023-C-C-000	Consorcios	Sí	CC.AA.	18/01/1992	40,00
Consorcio para la Conmemoración del II Centenario de la Constitución de 1812	01-11-022-C-C-000	Consorcios	Sí	Estado	19/03/2007	22,22
Consorcio Parque de las Ciencias de Granada	01-18-013-C-C-000	Consorcios	Sí	CC.AA.	22/10/1995	46,43

Comunidad Autónoma de Andalucía

Denominación	Código	Tipo de ente	Sector		Fecha alta	% nominal*
			AP	Subsector		
Consortio Sanitario Público del Aljarafe	01-41-050-C-C-000	Consortios	Sí	CC.AA.	01/12/2003	50,00
Consortio Teatro Real Maestranza y Salas del Arenal de Sevilla	01-41-012-C-C-000	Consortios	Sí	CC.AA.	22/01/1992	25,00
Consortio Turismo de Sevilla	01-41-018-C-C-000	Consortios	Sí	EE.LL.	12/05/2000	23,82
Corporación Empresarial de la Universidad de Córdoba, S.A.	01-00-000-B-P-064	Soc. Mercantiles	Sí	CC.AA.	07/01/1998	100,00
Empresa Andaluza Gestión Instalaciones y Turismo Juvenil S.A.	01-00-000-B-P-005	Soc. Mercantiles	Sí	CC.AA.	24/01/1991	100,00
Empresa Pública de Emergencias Sanitarias (EPES)	01-00-000-B-I-019	E. Públic. Empresarial.	Sí	CC.AA.	01/07/2011	
Empresa Pública de Gestión de Activos S.A. (AGESA)	01-00-000-B-P-075	Soc. Mercantiles	Sí	CC.AA.	19/03/2010	100,00
Empresa Pública para la Gestión del Turismo y del Deporte de Andalucía, S. A.	01-00-000-B-P-083	Soc. Mercantiles	Sí	CC.AA.	21/12/2010	100,00
Escuela Andaluza de Salud Pública, S.A. (EASP)	01-00-000-B-P-001	Soc. Mercantiles	Sí	CC.AA.	15/11/1985	100,00
Estadio de la Cartuja de Sevilla, S.A	01-00-000-X-P-106	Soc. Mercantiles	Sí	CC.AA.	16/09/1996	35,07
Extenda-Agencia Andaluza de Promoción Exterior, S.A.	01-00-000-B-P-014	Soc. Mercantiles	Sí	CC.AA.	20/06/1985	87,72
Ferías Jaén S.A.	01-00-000-X-P-168	Soc. Mercantiles	No		12/04/1999	10,00
Formación y Gestión de Granada, S.L.	01-00-000-B-P-070	Soc. Mercantiles	No		12/03/1997	100,00
Fundación 1884 Casa Museo del Carnaval de Cádiz	01-00-017-H-H-000	Fundaciones	Pte.		06/09/2002	
Fundación Agregación de Fundaciones Benéfico Particulares de la Provincia de Málaga	01-29-013-H-H-000	Fundaciones	Sí	EE.LL.	06/07/2007	
Fundación Agregación de Fundaciones Benéfico-Particulares de la Provincia de Jaén	01-00-019-H-H-000	Fundaciones	Sí	CC.AA.	30/12/1981	
Fundación Almeriense de Tutela	01-04-003-H-H-000	Fundaciones	Sí	CC.AA.	17/10/2007	
Fundación ANDALTEC I+D+I	01-23-015-H-H-000	Fundaciones	No		24/09/2003	
Fundación Andalucía Olímpica, Fundación Pública Andaluza	01-00-009-H-H-000	Fundaciones	Sí	CC.AA.	01/12/1997	
Fundación Andalucía Tech	01-00-025-H-H-000	Fundaciones	Sí	CC.AA.	15/06/2011	
Fundación Andaluza Beturia para la Investigación en Salud (FABIS)	01-21-006-H-H-000	Fundaciones	Sí	CC.AA.	17/03/2006	
Fundación Andaluza del Alcornoque y el Corcho (FALCOR)	01-00-014-H-H-000	Fundaciones	Pte.		04/10/2000	
Fundación Andanatura para el Desarrollo Socioeconómico Sostenible	01-41-029-H-H-000	Fundaciones	Sí	CC.AA.	19/12/1997	
Fundación Audiovisual Pública Andaluza	01-41-015-H-H-000	Fundaciones	Sí	CC.AA.	20/12/1996	
Fundación Bahía de Cádiz para el Desarrollo Económico	01-11-016-H-H-000	Fundaciones	No		28/05/1998	
Fundación Cámara	01-41-020-H-H-000	Fundaciones	Pte.		17/01/1986	
Fundación Campus Científico-Tecnológico de Linares	01-23-018-H-H-000	Fundaciones	Sí	CC.AA.	19/11/2009	
Fundación Campus Tecnológico de Algeciras	01-00-020-H-H-000	Fundaciones	Sí	CC.AA.	16/09/2008	
Fundación CEIMAR	01-11-023-H-H-000	Fundaciones	Sí	CC.AA.	19/05/2014	
Fundación Centro de Estudios Constitucionales 1812	01-00-018-H-H-000	Fundaciones	Pte.		11/03/2002	

Comunidad Autónoma de Andalucía

Denominación	Código	Tipo de ente	Sector		Fecha alta	% nominal*
			AP	Subsector		
Fundación Centro de Excelencia en Investigación Sobre Aceite de Oliva y Salud (CEAS)	01-00-012-H-H-000	Fundaciones	Sí	CC.AA.	28/12/2007	
Fundación Centro de Innovación Turística de Andalucía (CINNTA)	01-00-013-H-H-000	Fundaciones	Sí	CC.AA.	09/05/2007	
Fundación Centro de Innovación y Tecnología de la Pesca y Transformación de Productos Pesqueros GARUM	01-21-005-H-H-000	Fundaciones	Sí	CC.AA.	08/09/2008	
Fundación contra el Terrorismo y la Violencia Alberto Jiménez-Becerril	01-00-015-H-H-000	Fundaciones	Sí	EE.LL.	19/10/1998	
Fundación Cordobesa de Tutela	01-14-014-H-H-000	Fundaciones	Sí	CC.AA.	27/11/2000	
Fundación Cultural Festival de Cine Iberoamericano de Huelva	01-21-004-H-H-000	Fundaciones	Sí	EE.LL.	29/09/1999	
Fundación Cultural Privada Gerald Brenan	01-29-012-H-H-000	Fundaciones	Pte.		01/02/1989	
Fundación de Estudios y Prácticas Jurídicas de Granada	01-18-019-H-H-000	Fundaciones	No		30/11/2006	
Fundación de Investigación de la Universidad de Sevilla	01-41-018-H-H-000	Fundaciones	Pte.		21/03/2007	
Fundación de la Universidad de Almería	01-04-001-H-H-000	Fundaciones	Sí	CC.AA.	03/12/1999	
Fundación de Municipios Pablo de Olavide	01-41-022-H-H-000	Fundaciones	Sí	CC.AA.	05/11/2001	
Fundación Euroárabe de Altos Estudios	01-18-023-H-H-000	Fundaciones	Sí	CC.AA.	22/01/1996	
Fundación Federico García Lorca	01-00-026-H-H-000	Fundaciones	Pte.		03/11/2005	
Fundación Fernando Quiñones	01-11-019-H-H-000	Fundaciones	Sí	CC.AA.	24/04/2001	
Fundación Finca Experimental Universidad de Almería-ANE-COOP	01-04-002-H-H-000	Fundaciones	Sí	CC.AA.	11/06/2004	
Fundación Francisco Ayala	01-18-022-H-H-000	Fundaciones	Sí	CC.AA.	26/07/2000	
Fundación Gaditana de Tutela	01-11-022-H-H-000	Fundaciones	Sí	CC.AA.	20/12/2004	
Fundación General de la Universidad de Málaga	01-29-010-H-H-000	Fundaciones	Pte.		25/02/1997	
Fundación General Universidad de Granada-Empresa (FGUGREM)	01-18-021-H-H-000	Fundaciones	Pte.		02/11/1992	
Fundación Granadina de Tutela	01-18-024-H-H-000	Fundaciones	No		20/12/2002	
Fundación Hospital San Rafael, Fundación Pública Andaluza	01-00-021-H-H-000	Fundaciones	Sí	CC.AA.	03/12/1997	
Fundación José Manuel Caballero Bonald	01-11-018-H-H-000	Fundaciones	Sí	EE.LL.	29/07/1998	
Fundación MADECA	01-29-011-H-H-000	Fundaciones	Sí	EE.LL.	23/09/2011	
Fundación Malagueña de Tutela	01-00-032-H-H-000	Fundaciones	Sí	CC.AA.	06/06/2001	
Fundación Marín	01-23-017-H-H-000	Fundaciones	Sí	CC.AA.	16/01/1998	
Fundación Migres	01-11-017-H-H-000	Fundaciones	Pte.		08/03/2004	
Fundación Museo Picasso Málaga legado Paul, Christine y Bernard Ruiz Picasso	01-29-008-H-H-000	Fundaciones	Sí	CC.AA.	20/11/1997	
Fundación Naturalia XXI	01-41-024-H-H-000	Fundaciones	Sí	EE.LL.	18/05/2009	
Fundación Onubense de Tutela	01-21-001-H-H-000	Fundaciones	Sí	CC.AA.	10/10/2007	
Fundación para el Desarrollo Sostenible de Doñana y su Entorno-Doñana 21 Fundación Pública Andaluza	01-21-002-H-H-000	Fundaciones	Sí	CC.AA.	25/06/1997	

Comunidad Autónoma de Andalucía

Denominación	Código	Tipo de ente	Sector		Fecha alta	% nominal*
			AP	Subsector		
Fundación para la Gestión de la Investigación Biomédica de Cádiz (FCÁDIZ)	01-11-021-H-H-000	Fundaciones	No		10/07/2008	
Fundación para la Investigación Biomédica de Córdoba (FIBICO)	01-14-013-H-H-000	Fundaciones	Sí	CC.AA.	10/06/2008	
Fundación Pública Andaluza Agregación de Fundaciones de Sevilla	01-00-022-H-H-000	Fundaciones	Sí	CC.AA.	03/12/1997	
Fundación Pública Andaluza Banco Agrícola de don José Torrico y López Calero	01-41-028-H-H-000	Fundaciones	Sí	CC.AA.	01/01/1983	
Fundación Pública Andaluza Barrenboim-Said	01-00-008-H-H-000	Fundaciones	Sí	CC.AA.	28/12/2004	
Fundación Pública Andaluza Centro de Estudios Andaluces	01-41-014-H-H-000	Fundaciones	Sí	CC.AA.	04/06/2001	
Fundación Pública Andaluza Centro de las Nuevas Tecnologías del Agua (CENTA)	01-00-031-H-H-000	Fundaciones	Pte.		09/06/2019	
Fundación Pública Andaluza El Legado Andalusi	01-18-020-H-H-000	Fundaciones	Sí	CC.AA.	22/03/1999	
Fundación Pública Andaluza Instituto de Estudios sobre la Hacienda Pública de Andalucía, Medio Propio	01-41-017-H-H-000	Fundaciones	Sí	CC.AA.	26/05/2008	
Fundación Pública Andaluza Juan Nepomuceno Rojas	01-00-023-H-H-000	Fundaciones	Sí	CC.AA.	03/12/1997	
Fundación Pública Andaluza para la Gestión de la Investigación en Salud de Sevilla (FISEVI)	01-41-012-H-H-000	Fundaciones	Sí	CC.AA.	17/02/1998	
Fundación Pública Andaluza para la Integración Social de Personas con Enfermedad Mental (FAISEM)	01-00-004-H-H-000	Fundaciones	Sí	CC.AA.	06/06/1994	
Fundación Pública Andaluza para la Investigación Biosanitaria de Andalucía Oriental-Alejandro Otero (FIBAO)	01-18-018-H-H-000	Fundaciones	Sí	CC.AA.	17/10/1995	
Fundación Pública Andaluza para la Investigación Malagueña en Biomedicina y Salud (FIMABIS)	01-29-007-H-H-000	Fundaciones	Sí	CC.AA.	31/10/1997	
Fundación Pública Andaluza Parque Tecnológico de Ciencias de la Salud de Granada	01-00-007-H-H-000	Fundaciones	Sí	CC.AA.	16/04/1997	
Fundación Pública Andaluza Progreso y Salud	01-41-016-H-H-000	Fundaciones	Sí	CC.AA.	31/03/1997	
Fundación Pública Andaluza Rey Fahd Bin Abdulaziz	01-29-009-H-H-000	Fundaciones	Sí	CC.AA.	08/10/1998	
Fundación Pública Andaluza Rodríguez-Acosta	01-00-030-H-H-000	Fundaciones	Sí	CC.AA.	11/02/2019	
Fundación Pública Andaluza San Juan de Dios de Lucena y Fundaciones Fusionadas de Córdoba	01-14-010-H-H-000	Fundaciones	Sí	CC.AA.	19/02/2001	
Fundación Real Escuela Andaluza del Arte Ecuestre Fundación Pública Andaluza	01-11-006-H-H-000	Fundaciones	Sí	CC.AA.	18/05/2004	
Fundación Tres Culturas del Mediterráneo	01-00-010-H-H-000	Fundaciones	Sí	CC.AA.	07/10/1998	
Fundación Universidad - Empresa de la Provincia de Cádiz	01-00-011-H-H-000	Fundaciones	Pte.		09/12/1998	

Comunidad Autónoma de Andalucía

Denominación	Código	Tipo de ente	Sector		Fecha alta	% nominal*
			AP	Subsector		
Fundación Universidad de Huelva	01-21-003-H-H-000	Fundaciones	Sí	CC.AA.	11/03/2008	
Fundación Universidad Pablo de Olavide	01-41-023-H-H-000	Fundaciones	No		06/04/2001	
Fundación Universitaria para el Desarrollo de la Provincia de Córdoba (FUNDECOR)	01-00-029-H-H-000	Fundaciones	Sí	CC.AA.	05/02/1998	
Hospital Clínico Veterinario de la Universidad de Córdoba, S.L.	01-00-000-B-P-068	Soc. Mercantiles	Sí	CC.AA.	22/01/2001	100,00
Iniciativas Leader Comarca de los Vélez, S.A en Liquidación	01-00-000-X-P-173	Soc. Mercantiles	Sí	CC.AA.	18/12/1995	13,89
Iniciativas Noreste de Granada, S.A.	01-00-000-X-P-063	Soc. Mercantiles	No		27/02/1996	31,4
Innova Venture S.G.E.I.C., S.A.U.	01-00-000-B-P-084	Soc. Mercantiles	Sí	CC.AA.	04/06/2009	100,00
Instituto Andaluz de Administración Pública (IAAP)	01-00-000-B-V-002	OO.AA. Administrat.	Sí	CC.AA.	18/12/1985	
Instituto Andaluz de Enseñanzas Artísticas Superiores (IAEAS)	01-00-000-B-V-020	OO.AA. Administrat.	Sí	CC.AA.	25/01/2008	
Instituto Andaluz de Investigación y Formación Agraria, Pesquera, Alimentaria y de la Producción Ecológica (IFAPA)	01-00-000-B-V-014	OO.AA. Administrat.	Sí	CC.AA.	05/08/2003	
Instituto Andaluz de la Juventud (IAJ)	01-00-000-B-V-008	OO.AA. Administrat.	Sí	CC.AA.	01/01/1997	
Instituto Andaluz de la Mujer (IAM)	01-00-000-B-V-006	OO.AA. Administrat.	Sí	CC.AA.	01/01/1989	
Instituto Andaluz de Patrimonio Histórico	01-00-000-B-I-001	E. Públic. Empresar.	Sí	CC.AA.	06/07/2007	
Instituto Andaluz de Prevención de Riesgos Laborales (IAPRL)	01-00-000-B-V-017	OO.AA. Administrat.	Sí	CC.AA.	31/12/2006	
Instituto de Desarrollo Regional, Fundación Universitaria	01-41-025-H-H-000	Fundaciones	Sí	CC.AA.	10/04/1996	
Instituto de Estadística y Cartografía de Andalucía (IECA)	01-00-000-B-V-004	OO.AA. Administrat.	Sí	CC.AA.	08/01/1990	
Inversión y Gestión de Capital Semilla de Andalucía S.I.C.C. S.A.	01-00-000-B-P-092	Soc. Mercantiles	Sí	CC.AA.	12/12/2011	79,53
La Bóveda de la Universidad, S.L. en Liquidación	01-00-000-B-P-071	Soc. Mercantiles	No		02/07/1999	100,00
MálagaPort, S.L.	01-00-000-X-P-167	Soc. Mercantiles	No		18/05/2005	11,15
Orquesta de Sevilla, S.A.	01-00-000-X-P-097	Soc. Mercantiles	Sí	CC.AA.	18/09/1990	50,00
Parque Agroalimentario del Sur de Córdoba, S.A.	01-00-000-X-P-164	Soc. Mercantiles	Sí	EE.LL.	10/10/2007	48,87
Parque Científico y Tecnológico Cartuja, S. A	01-00-000-B-P-026	Soc. Mercantiles	Sí	CC.AA.	08/11/1991	67,7
Parque Científico-Tecnológico de Córdoba, S.L.	01-00-000-F-P-164	Soc. Mercantiles	No		12/06/2001	44,74
Parque de Innovación Empresarial Sanlúcar la Mayor, S.A. (SO-LAND)	01-00-000-B-P-082	Soc. Mercantiles	Pte.		19/04/2010	60,00
Parque Dunar de Doñana, S.L. en liquidación	01-00-000-X-P-174	Soc. Mercantiles	Sí	CC.AA.	15/04/2002	50,00
Parque Tecnológico de Andalucía S.A.	01-00-000-B-P-010	Soc. Mercantiles	No		05/06/1990	51,08
Parque Tecnológico y Aeronáutico de Andalucía, S.L. (Aerópolis)	01-00-000-B-P-057	Soc. Mercantiles	No		04/09/2002	100,00
Patronato de la Alhambra y Generalife	01-00-000-B-V-005	OO.AA. Administrat.	No		01/01/1986	

Comunidad Autónoma de Andalucía

Denominación	Código	Tipo de ente	Sector		Fecha alta	% nominal*
			AP	Subsector		
Promonevada S.A. en liquidación	01-00-000-B-P-028	Soc. Mercantiles	No		02/07/1991	90,64
Red de Villas Turísticas de Andalucía S.A.	01-00-000-B-P-091	Soc. Mercantiles	No		06/03/2015	100,00
Red Logística de Andalucía, S.A.	01-00-000-B-P-011	Soc. Mercantiles	No		14/02/1991	89,00
Servicio Andaluz de Empleo	01-00-000-B-Y-004	Agencias	Sí	CC.AA.	22/02/2011	
Servicio Andaluz de Salud (SAS)	01-00-000-B-V-009	OO.AA. Administrat.	Sí	CC.AA.	30/05/1986	
Sierra Nevada Sports Club	01-00-001-N-N-000	Otras Instituc.	No		22/02/1995	
Sociedad Andaluza para el Desarrollo de las Telecomunicaciones, S.A. (SANDETEL)	01-00-000-B-P-041	Soc. Mercantiles	Sí	CC.AA.	22/05/1997	100,00
Sociedad para la Promoción y Reconversión Económica de Andalucía, S.A. (SOPREA)	01-00-000-B-P-007	Soc. Mercantiles	Sí	CC.AA.	30/08/1983	100,00
Teatro de la Maestranza y Salas del Arenal, S.A.	01-00-000-X-P-165	Soc. Mercantiles	Sí	CC.AA.	24/10/1994	33,33
Tecno Bahía, S.L.U.	01-00-000-B-P-055	Soc. Mercantiles	Sí	CC.AA.	27/02/2004	100,00
Ucodeporte, S.L.	01-00-000-B-P-067	Soc. Mercantiles	Sí	CC.AA.	10/08/2000	100,00
Ucoidiomas, S.L.	01-00-000-B-P-066	Soc. Mercantiles	No		26/08/1999	100,00
Universidad de Almería	01-00-000-B-W-001	Universidades	Sí	CC.AA.	07/07/1993	
Universidad de Cádiz	01-00-000-B-W-002	Universidades	Sí	CC.AA.	01/07/1986	
Universidad de Córdoba	01-00-000-B-W-003	Universidades	Sí	CC.AA.	01/07/1986	
Universidad de Granada	01-00-000-B-W-004	Universidades	Sí	CC.AA.	01/07/1986	
Universidad de Huelva	01-00-000-B-W-005	Universidades	Sí	CC.AA.	07/07/1993	
Universidad de Jaén	01-00-000-B-W-006	Universidades	Sí	CC.AA.	07/07/1993	
Universidad de Málaga	01-00-000-B-W-007	Universidades	Sí	CC.AA.	01/07/1986	
Universidad de Sevilla	01-00-000-B-W-009	Universidades	Sí	CC.AA.	01/07/1986	
Universidad Internacional de Andalucía	01-00-000-B-W-010	Universidades	Sí	CC.AA.	06/05/1994	
Universidad Pablo de Olavide	01-00-000-B-W-008	Universidades	Sí	CC.AA.	04/07/1997	
Venture Invercaria, S.A.	01-00-000-B-P-054	Soc. Mercantiles	Sí	CC.AA.	25/04/2005	100,00
Verificaciones Industriales de Andalucía, S.A. (VEIASA)	01-00-000-B-P-004	Soc. Mercantiles	No		18/04/1990	100,00

Comunidad Autónoma de Aragón

Denominación	Código	Tipo de ente	Sector AP	Subsector	Fecha alta	% nominal*
Agencia de Calidad y Prospectiva Universitaria de Aragón (ACPUA)	02-00-000-B-U-013	Ent. Públicos	Sí	CC.AA.	25/06/2005	
Agrupación Europea de Cooperación Territorial "Espacio Portal"	02-22-009-C-C-000	Consortios	Sí	CC.AA.	03/06/2011	50,00
Aragón Exterior, S.A.U.	02-00-000-B-P-002	Soc. Mercantiles	Sí	CC.AA.	05/06/1991	100,00
Aragón Plataforma Logística, S.A.U. (APL, S.A.U.)	02-00-000-B-P-014	Soc. Mercantiles	Sí	CC.AA.	06/02/2001	100,00
Aragonesa de Gestión de Residuos, S.A. (ARAGERSA)	02-00-000-B-P-032	Soc. Mercantiles	No		11/04/2007	80,00
Aragonesa de Servicios Telemáticos (AST)	02-00-000-B-U-004	Ent. Públicos	Sí	CC.AA.	28/06/2001	
ARAMON, Montañas de Aragón, S.A.	02-00-000-F-P-014	Soc. Mercantiles	Pte.		01/07/2002	50,00
ARASER Servicios Montañas de Aragón, S.L.U.	02-00-000-F-P-020	Soc. Mercantiles	Pte.		09/08/2006	0,00
Baronía de Escriche, S.L.	02-00-000-X-P-028	Soc. Mercantiles	Sí	EE.LL.	03/01/2005	50,00
Castanesa Nieve, S.L.U.	02-00-000-F-P-019	Soc. Mercantiles	Pte.		23/05/2005	0,00
Centro de Investigación y Tecnología Agroalimentaria de Aragón (CITA)	02-00-000-B-U-007	Ent. Públicos	Sí	CC.AA.	01/01/2003	
Centro Europeo de Empresas e Innovación Aragón, S.A. (CEEIARAGÓN, S.A.)	02-00-000-B-P-011	Soc. Mercantiles	Sí	CC.AA.	23/09/1997	78,09
Ciudad del Motor de Aragón, S.A. (MOTORLAND)	02-00-000-B-P-019	Soc. Mercantiles	Sí	CC.AA.	27/03/2002	86,88
Comunidad Autónoma de Aragón	02-00-000-B-B-000	A.G. Com. Autónoma	Sí	CC.AA.	10/08/1982	
Consejo Aragonés de las Personas Mayores (COAPEMA)	02-00-000-B-U-008	Ent. Públicos	Sí	CC.AA.	17/04/1990	
Consortio de Agrupación nº 3 Fraga	02-00-013-C-C-000	Consortios	Sí	EE.LL.	27/04/2007	25,00
Consortio de Agrupación nº 4 Ejea de los Caballeros	02-00-014-C-C-000	Consortios	Pte.		08/03/2007	10,00
Consortio de la Agrupación nº 1 Huesca	02-00-006-C-C-000	Consortios	Sí	CC.AA.	17/07/2001	20,3
Consortio de la Agrupación nº 8 Teruel (Residuos Urbanos)	02-00-005-C-C-000	Consortios	Sí	EE.LL.	16/06/2006	10,00
Consortio de la Agrupación número 7-Alcañiz	02-00-004-C-C-000	Consortios	Sí	EE.LL.	19/12/2005	10,00
Consortio de Transportes del Área de Zaragoza	02-00-007-C-C-000	Consortios	Sí	CC.AA.	12/12/2006	47,00
Consortio del Aeródromo/Aeropuerto de Teruel	02-00-008-C-C-000	Consortios	Sí	CC.AA.	29/12/2006	60,00
Consortio Desarrollo y Promoción de la Cuenca Central Minera de Teruel	02-44-002-C-C-000	Consortios	Sí	EE.LL.	16/04/1996	n.d.
Consortio para la Gestión de Residuos Sólidos Urbanos de la Agrupación nº5 de Calatayud	02-50-009-C-C-000	Consortios	Sí	EE.LL.	21/09/2005	18,75
Consortio para la Gestión, Conservación y Explotación del Túnel de Bielsa-Aragouet	02-00-010-C-C-000	Consortios	Sí	CC.AA.	02/06/2008	50,00

* Para las sociedades mercantiles se refiere al porcentaje de participación de las CC.AA. y en el caso de los consorcios se refiere al porcentaje de voto.

Comunidad Autónoma de Aragón

Denominación	Código	Tipo de ente	Sector AP	Subsector	Fecha alta	% nominal'
Consorcio Patrimonio Ibérico de Aragón	02-00-009-C-C-000	Consorcios	Sí	CC.AA.	14/03/2007	13,64
Consorcio Reserva de la Biosfera Ordesa-Viñamala	02-22-010-C-C-000	Consorcios			17/12/2013	29,41
Consorcio Urbanístico de Canfranc 2000	02-50-007-C-C-000	Consorcios	Sí	CC.AA.	27/04/1994	40,00
Corporación Aragonesa de Radio y Televisión (CARTV)	02-00-000-B-U-011	Ent. Públicos	Sí	CC.AA.	22/04/1987	
Corporación Empresarial Pública de Aragón, S.L.U.	02-00-000-B-P-036	Soc. Mercantiles	Sí	CC.AA.	25/01/2008	100,00
Entidad Pública Aragonesa del Banco de Sangre y Tejidos (BSTA)	02-00-000-B-U-010	Ent. Públicos	Sí	CC.AA.	18/09/2005	
EXPO Zaragoza Empresarial, S.A.	02-00-000-B-P-042	Soc. Mercantiles	Sí	CC.AA.	26/05/2010	97,91
Feria de Zaragoza	02-00-003-N-N-000	Otras Instituc.	No		10/08/1982	
Fomento y Desarrollo del Valle de Benasque, S.A.	02-00-000-X-P-040	Soc. Mercantiles	No		24/11/1993	0,00
Formigal, S.A.U.	02-00-000-F-P-021	Soc. Mercantiles	Pte.		09/08/2004	0,00
Fundación Agencia Aragonesa para la Investigación y el Desarrollo (ARAID)	02-50-021-H-H-000	Fundaciones	Sí	CC.AA.	31/01/2006	
Fundación Andrea Prader	02-50-011-H-H-000	Fundaciones	Sí	CC.AA.	05/12/2000	0,00
Fundación Aquagraria	02-00-011-H-H-000	Fundaciones	Sí	EE.LL.	14/11/2011	
Fundación Aragonesa Colección CIRCA XX Pilar Citoler	02-50-025-H-H-000	Fundaciones	Sí	CC.AA.	24/03/2014	
Fundación Beulas	02-00-014-H-H-000	Fundaciones	Sí	CC.AA.	06/07/2000	
Fundación Centro Astronómico Aragonés	02-22-008-H-H-000	Fundaciones	No		09/07/2012	
Fundación Centro de Ciencias de Benasque Pedro Pascual	02-00-015-H-H-000	Fundaciones	Sí	Estado	06/02/2001	
Fundación Centro de Estudios de Física del Cosmos de Aragón	02-44-010-H-H-000	Fundaciones	Sí	CC.AA.	11/02/2009	
Fundación CIRCE Ctro Inv. Recursos y Consumos Energéticos	02-00-016-H-H-000	Fundaciones	No		04/06/1995	
Fundación Conjunto Paleontológico de Teruel	02-50-010-H-H-000	Fundaciones	Sí	CC.AA.	29/07/1998	
Fundación Cultural Ramón J. Sender	02-00-013-H-H-000	Fundaciones	No		17/01/2001	
Fundación de Desarrollo de la Comarca de Campo de Daroca	02-00-004-H-H-000	Fundaciones	Sí	CC.AA.	26/08/2004	
Fundación de Desarrollo de la Comunidad de Albarracín	02-44-011-H-H-000	Fundaciones	Sí	CC.AA.	10/09/2004	
Fundación Emprender en Aragón	02-50-009-H-H-000	Fundaciones	Sí	CC.AA.	13/11/1996	
Fundación Empresa Universidad de Zaragoza (FEUZ)	02-00-005-H-H-000	Fundaciones	No		01/01/1996	
Fundación Goya en Aragón	02-00-003-H-H-000	Fundaciones	Sí	CC.AA.	13/06/2007	
Fundación Instituto de Investigación Sanitaria Aragón	02-50-024-H-H-000	Fundaciones	Sí	CC.AA.	04/12/2014	
Fundación Instituto de Nanociencia de Aragón (Fundación INA)	02-50-026-H-H-000	Fundaciones	Sí	CC.AA.	18/02/2016	
Fundación Jaca 2007	02-22-006-H-H-000	Fundaciones	Sí	CC.AA.	18/03/2005	
Fundación Montañana Medieval	02-22-007-H-H-000	Fundaciones	Sí	CC.AA.	10/11/2009	
Fundación Moto Engineering Foundation	02-44-012-H-H-000	Fundaciones	Sí	CC.AA.	08/02/2008	
Fundación Parque Científico Tecnológico Aula Dei (PCTAD)	02-00-001-H-H-000	Fundaciones	Sí	CC.AA.	04/07/2006	

Comunidad Autónoma de Aragón

Denominación	Código	Tipo de ente	Sector AP	Subsector	Fecha alta	% nominal*
Fundación Santa Maria de Albaracín	02-44-013-H-H-000	Fundaciones	Sí	CC.AA.	28/04/2000	
Fundación Tarazona Monumental	02-50-022-H-H-000	Fundaciones	Sí	EE.LL.	21/02/2007	
Fundación Torralba-Fortún	02-50-020-H-H-000	Fundaciones	Sí	CC.AA.	10/01/2003	
Fundación Transpirenaica- Travesía Central del Pirineo	02-00-012-H-H-000	Fundaciones	Sí	CC.AA.	23/05/2003	
Fundación Universitaria Antonio Gargallo	02-00-006-H-H-000	Fundaciones	Sí	CC.AA.	09/01/2006	
Fundación Zaragoza Logistics Center	02-50-019-H-H-000	Fundaciones	Sí	CC.AA.	26/01/2004	
Gestión de Residuos Huesca, S.A.U. (GRHUSA)	02-00-000-X-P-036	Soc. Mercantiles	Sí	CC.AA.	27/09/2002	n.d.
Inmuebles G.T.F., S.L.U.	02-00-000-B-P-013	Soc. Mercantiles	Sí	CC.AA.	13/02/1999	100,00
Institución Ferial de Calamocha	02-00-002-N-N-000	Otras Instituc.	Sí	CC.AA.	15/04/1997	
Instituto Aragonés de Ciencias de la Salud (IACS)	02-00-000-B-U-006	Ent. Públicos	Sí	CC.AA.	20/04/2002	
Instituto Aragonés de Empleo (INAEM)	02-00-000-B-O-004	Org. Autónomo	Sí	CC.AA.	18/04/1999	
Instituto Aragonés de Fomento (IAF)	02-00-000-B-U-001	Ent. Públicos	Sí	CC.AA.	27/06/1990	
Instituto Aragonés de Gestión Ambiental (INAGA)	02-00-000-B-U-009	Ent. Públicos	Sí	CC.AA.	01/01/2004	
Instituto Aragonés de la Juventud (IAJ)	02-00-000-B-O-005	Org. Autónomo	Sí	CC.AA.	11/12/2001	
Instituto Aragonés de la Mujer (IAM)	02-00-000-B-O-002	Org. Autónomo	Sí	CC.AA.	02/03/1993	
Instituto Aragonés de Servicios Sociales (IASS)	02-00-000-B-O-003	Org. Autónomo	Sí	CC.AA.	21/07/2001	
Instituto Aragonés del Agua (IAA)	02-00-000-B-U-005	Ent. Públicos	Sí	CC.AA.	02/06/2001	
Instituto Tecnológico de Aragón (ITA)	02-00-000-B-U-002	Ent. Públicos	Sí	CC.AA.	20/10/1997	
Nieve de Teruel, S.A.	02-00-000-X-P-037	Soc. Mercantiles	Pte.		20/10/2009	18,44
Pabellón Aragón 92, S.A. en Liquidación	02-00-000-B-P-023	Soc. Mercantiles	Sí	CC.AA.	18/07/1990	100,00
Parque Tecnológico del Motor de Aragón, S.A.	02-00-000-B-P-031	Soc. Mercantiles	Sí	CC.AA.	08/05/2006	94,79
Parque Tecnológico Walqa, S.A.	02-00-000-B-P-021	Soc. Mercantiles	No		06/02/2003	75,08
PLAZA Desarrollos Logísticos, S.L. (PDL)	02-00-000-B-P-034	Soc. Mercantiles	Sí	CC.AA.	10/09/2007	100,00
Promoción de Actividades Aeroportuarias, S.L.U.	02-00-000-B-P-046	Soc. Mercantiles	Sí	CC.AA.	18/06/2012	100,00
Radio Autonómica de Aragón, S.A.U.	02-00-000-B-P-027	Soc. Mercantiles	Sí	CC.AA.	24/05/2005	100,00
Servicio Aragonés de Salud (SAS)	02-00-000-B-O-001	Org. Autónomo	Sí	CC.AA.	21/07/2001	
Sociedad Aragonesa de Gestión Agroambiental, S.L.U. (SARGA)	02-00-000-B-P-048	Soc. Mercantiles	Sí	CC.AA.	13/11/2012	100,00
Sociedad de Promoción y Gestión del Turismo Aragonés, S.L.U.	02-00-000-B-P-017	Soc. Mercantiles	Sí	CC.AA.	10/12/2001	100,00
Sociedad para el Desarrollo de Calamocha, S.A.	02-00-000-B-P-033	Soc. Mercantiles	Sí	CC.AA.	03/07/2007	80,00
Sociedad para el Desarrollo Industrial de Aragón, S.A. (SO-DIAR)	02-00-000-B-P-035	Soc. Mercantiles	Sí	CC.AA.	18/12/2007	78,72
Sociedad para la Promoción y Desarrollo Empresarial de Teruel, S.A.	02-00-000-X-P-023	Soc. Mercantiles	Sí	CC.AA.	01/06/2007	33,34

Comunidad Autónoma de Aragón

Denominación	Código	Tipo de ente	Sector AP	Subsector	Fecha alta	% nominal*
Suelo y Vivienda de Aragón, S.L.	02-00-000-B-P-020	Soc. Mercantiles	Sí	CC.AA.	06/02/2002	100,00
Televisión Autonómica de Aragón, S.A.U.	02-00-000-B-P-028	Soc. Mercantiles	Sí	CC.AA.	24/05/2005	100,00
Terminal Marítima de Zaragoza, S.L.	02-00-000-X-P-029	Soc. Mercantiles	No		10/01/2008	21,07
Universidad de Zaragoza	02-00-000-B-W-001	Universidades	Sí	CC.AA.	01/01/1996	
Viajes Aragón Esquí, S.L.U.	02-00-000-F-P-018	Soc. Mercantiles	Pte.		30/11/2005	0,00
Zaragoza Alta Velocidad 2002, S.A.	02-00-000-X-P-022	Soc. Mercantiles	Sí	Estado	13/06/2002	25,00

Comunidad Autónoma del Principado de Asturias

Denominación	Código	Tipo de ente	Sector AP	Subsector	Fecha alta	% nominal*
Albanca S.L.	03-00-000-B-P-026	Soc. Mercantiles	Sí	CC.AA.	16/04/2003	100,00
Avilés Isla de la Innovación, S.A.	03-00-000-X-P-019	Soc. Mercantiles	Sí	Estado	18/06/2009	35,00
Centro Regional de Bellas Artes	03-00-000-B-O-001	Org. Autónomo	Sí	CC.AA.	01/02/1982	
Ciudad Industrial del Valle del Nalón, S.A. (VALNALON)	03-00-000-B-P-013	Soc. Mercantiles	Sí	CC.AA.	29/06/1987	100,00
Comisión Regional del Banco de Tierras	03-00-000-B-O-004	Org. Autónomo	Sí	CC.AA.	10/09/1989	
Compañía para la Gestión de Residuos Sólidos de Asturias S.A.	03-00-000-X-P-013	Soc. Mercantiles	Sí	CC.AA.	30/10/1985	0,00
Comunidad Autónoma del Principado de Asturias	03-00-000-B-B-000	A.G. Com. Autónoma	Sí	CC.AA.	30/12/1981	
Consejo de Transparencia y Buen Gobierno del Principado de Asturias	03-00-000-B-U-016	Ent. Públicos	Sí	CC.AA.	24/12/2018	
Consejo Juventud	03-00-000-B-O-006	Org. Autónomo	Sí	CC.AA.	09/04/1986	
Consortio Asturiano de Servicios Tecnológicos	03-00-001-C-C-000	Consortios	Sí	CC.AA.	17/10/2007	50,00
Consortio de la Institución Ferial de la Comarca de Avilés (IFECA)	03-00-003-C-C-000	Consortios	Sí	EE.LL.	11/01/2005	20,00
Consortio de Transportes de Asturias	03-00-000-B-U-008	Ent. Públicos	Sí	CC.AA.	24/03/2002	
Consortio del Recinto de Ferias y Exposiciones de Asturias	03-33-004-C-C-000	Consortios	Pte.		01/02/1982	24,82
Consortio para el Abastecimiento de Agua y Saneamiento en el Principado de Asturias	03-33-001-C-C-000	Consortios	Sí	CC.AA.	01/02/1982	3,22
Consortio para la Gestión de Residuos Sólidos en Asturias (COGERSA)	03-33-002-C-C-000	Consortios	Sí	CC.AA.	22/06/1982	20,00
Consortio para la Gestión del Museo Etnográfico de Grandas de Salime	03-33-020-C-C-000	Consortios	Sí	CC.AA.	13/01/1989	62,5
Desarrollo Integral de Taramundi, S.A., en liquidación	03-00-000-B-P-014	Soc. Mercantiles	Sí	CC.AA.	23/04/1987	81,11
Empresa Pública Sociedad de Servicios del Principado de Asturias, S. A	03-00-000-B-P-015	Soc. Mercantiles	Sí	CC.AA.	03/02/2003	99,2
Ente Público de Servicios Tributarios	03-00-000-B-U-009	Ent. Públicos	Sí	CC.AA.	01/01/2003	
Establecimientos Residenciales para Ancianos de Asturias	03-00-000-B-O-007	Org. Autónomo	Sí	CC.AA.	09/05/1991	
Fundación Asturiana de Atención y Protección a personas con Discapacidades y/o Dependencias (FASAD)	03-33-005-H-H-000	Fundaciones	Sí	CC.AA.	22/07/1998	
Fundación Asturiana de la Energía (FAEN)	03-00-002-H-H-000	Fundaciones	Sí	CC.AA.	10/10/2001	
Fundación Asturiana para la Promoción del Empleo y la Reinserción Socio-Laboral de Personas con Discapacidades y en Grave Riesgo de Marginación	03-00-016-H-H-000	Fundaciones	Sí	CC.AA.	24/02/1998	
Fundación Barredo	03-33-007-H-H-000	Fundaciones	Sí	CC.AA.	10/10/2001	

* Para las sociedades mercantiles se refiere al porcentaje de participación de las CC.AA. y en el caso de los consortios se refiere al porcentaje de voto.

Comunidad Autónoma del Principado de Asturias

Denominación	Código	Tipo de ente	Sector AP	Subsector	Fecha alta	% nominal*
Fundación Centro Cultural Internacional Oscar Niemeyer-Principado de Asturias	03-00-014-H-H-000	Fundaciones	Sí	CC.AA.	01/01/2014	
Fundación Comarcas Mineras para la Formación y Promoción del Empleo (FUCOMI)	03-00-001-H-H-000	Fundaciones	Sí	CC.AA.	13/01/1995	
Fundación de la Sidra	03-00-017-H-H-000	Fundaciones	Sí	CC.AA.	01/10/1996	
Fundación de Nuevas Tecnologías y Cultura (MUMI) (FUNDATEC)	03-00-010-H-H-000	Fundaciones	No		14/11/1994	
Fundación Hospital de Avilés	03-00-015-H-H-000	Fundaciones	Sí	CC.AA.	01/01/2015	
Fundación la Laboral, Centro de Arte y Creación Industrial	03-00-005-H-H-000	Fundaciones	Sí	CC.AA.	21/10/2005	
Fundación Observatorio Económico del Deporte	03-00-003-H-H-000	Fundaciones	Sí	CC.AA.	29/11/2007	
Fundación para el Fomento de la Economía Social	03-33-006-H-H-000	Fundaciones	Sí	CC.AA.	07/06/1995	
Fundación para el Fomento en Asturias de la Investigación Científica Aplicada y la Tecnología (FICYT)	03-00-004-H-H-000	Fundaciones	Sí	CC.AA.	22/12/1999	
Fundación Parque Histórico del Navia	03-00-007-H-H-000	Fundaciones	Sí	CC.AA.	24/05/2006	
Fundación Servicio Asturiano de Solución Extrajudicial de Conflictos (Fundación SASEC)	03-00-006-H-H-000	Fundaciones	Sí	CC.AA.	08/02/2006	
Fundación Sociedad Internacional de Bioética	03-00-018-H-H-000	Fundaciones	Sí	CC.AA.	05/12/1997	
Fundación Universidad de Oviedo	03-33-008-H-H-000	Fundaciones	No		31/07/1998	
Gestión de Infraestruct. Púb.de Telecomunicaciones del P.A.	03-00-000-B-P-024	Soc. Mercantiles	Sí	CC.AA.	29/08/2006	100,00
Gestión Infraestructuras Sanitarias del Principado de Asturias, S.A.	03-00-000-B-P-020	Soc. Mercantiles	Sí	CC.AA.	18/05/2004	100,00
Gijón al Norte, S. A.	03-00-000-X-P-016	Soc. Mercantiles	Sí	Estado	30/01/2003	25,00
Hostelería Asturiana, S. A. (HOSA)	03-00-000-B-P-006	Soc. Mercantiles	No		28/12/1987	53,00
Inspección Técnica de Vehículos de Asturias, S.A. (ITVASA)	03-00-000-B-P-007	Soc. Mercantiles	No		24/02/1988	100,00
Instituto Asturiano de Prevención de Riesgos Laborales	03-00-000-B-O-009	Org. Autónomo	Sí	CC.AA.	02/01/2005	
Instituto de Desarrollo Económico del Principado de Asturias (IDEPA)	03-00-000-B-I-003	E. Públic. Empresar.	Sí	CC.AA.	30/05/2002	
Junta Saneamiento	03-00-000-B-O-008	Org. Autónomo	Sí	CC.AA.	17/03/1994	
Lonja Gijón-Musel, S.A.	03-00-000-X-P-018	Soc. Mercantiles	No		28/07/1997	8,65
Nueva Rula de Avilés, S.A.	03-00-000-X-P-020	Soc. Mercantiles	No		11/12/2008	31,51
Orquesta Sinfónica Principado Asturias	03-00-000-B-O-003	Org. Autónomo	Sí	CC.AA.	24/01/1989	
Proteínas y Grasas del Principado S.A.	03-00-000-X-P-014	Soc. Mercantiles	No		06/09/1994	0,00
Radiotelevisión del Principado de Asturias, S.A.U.	03-00-000-B-P-021	Soc. Mercantiles	Sí	CC.AA.	04/10/2005	100,00
Real Instituto de Estudios Asturianos	03-00-000-B-U-002	Ent. Públicos	Sí	CC.AA.	22/12/1988	
Sedes, S. A.	03-00-000-B-P-010	Soc. Mercantiles	Sí	CC.AA.	28/02/1989	60,00
Servicio de Emergencias del Principado de Asturias	03-00-000-B-O-012	Org. Autónomo	Sí	CC.AA.	01/09/2013	

Comunidad Autónoma del Principado de Asturias

Denominación	Código	Tipo de ente	Sector AP	Subsector	Fecha alta	% nominal*
Servicio de Salud del Principado de Asturias (SESPA)	03-00-000-B-U-014	Ent. Públicos	Sí	CC.AA.	02/08/1992	
Servicio Público de Empleo	03-00-000-B-O-010	Org. Autónomo	Sí	CC.AA.	18/10/2005	
Servicio Regional de Investigación y Desarrollo Agroalimentario	03-00-000-B-U-013	Ent. Públicos	Sí	CC.AA.	29/04/1999	
Sociedad Asturiana de Estudios Económicos e Industriales, S.A. (SADEI)	03-00-000-B-P-002	Soc. Mercantiles	No		30/08/1983	100,00
Sociedad de Promoción Exterior del Principado de Asturias, S.A.	03-00-000-B-P-023	Soc. Mercantiles	Sí	CC.AA.	11/03/2006	55,00
Sociedad Inmobiliaria del Real Sitio de Covadonga, S.A.	03-00-000-B-P-005	Soc. Mercantiles	No		01/02/1982	99,59
Sociedad Mixta Centro de Transportes de Gijón, S. A.	03-00-000-X-P-002	Soc. Mercantiles	No		25/05/1992	50,00
Sociedad Mixta Ciudad Asturiana del Transporte, S. A.	03-00-000-X-P-008	Soc. Mercantiles	No		01/10/1986	26,00
Sociedad Mixta de Gestión y Promoción del Suelo, S. A. (SO-GEPSA)	03-00-000-X-P-001	Soc. Mercantiles	Sí	CC.AA.	05/07/1985	45,12
Sociedad para el Desarrollo de las Comarcas Mineras, S. A. (SO-DECO)	03-00-000-X-P-004	Soc. Mercantiles	Sí	CC.AA.	10/11/1988	50,00
Sociedad Pública de Gestión y Promoción Turística y Cultural del Principado de Asturias	03-00-000-B-P-025	Soc. Mercantiles	Sí	CC.AA.	11/08/2006	100,00
Sociedad Regional de Promoción del Principado Asturias, S.A. (SRP)	03-00-000-B-P-003	Soc. Mercantiles	Sí	CC.AA.	03/09/1984	62,47
Sociedad Regional de Recaudación del Principado de Asturias, S.A.	03-00-000-B-P-008	Soc. Mercantiles	Sí	CC.AA.	04/04/1990	83,1
Sodeco Gestión S.L.	03-00-000-X-P-015	Soc. Mercantiles	No		11/11/2002	0,00
SRP Participaciones, S. L.	03-00-000-B-P-018	Soc. Mercantiles	No		11/03/1999	100,00
Universidad de Oviedo	03-00-000-B-W-001	Universidades	Sí	CC.AA.	01/10/1995	
Viviendas del Principado de Asturias, S.A. (VIPASA)	03-00-000-B-P-001	Soc. Mercantiles	Sí	CC.AA.	23/05/1991	100,00
Zona de Actividades Logísticas e Industriales de Asturias, S.A.	03-00-000-X-P-012	Soc. Mercantiles	Sí	Estado	25/08/2005	40,00

Comunidad Autónoma de las Illes Balears

Denominación	Código	Tipo de ente	Sector AP	Subsector	Fecha alta	% nominal*
Agencia Balear del Agua y de la Calidad Ambiental	04-00-000-B-I-007	E. Públic. Em-presar.	Sí	CC.AA.	30/07/2010	
Agència d'Estratègia Turística de les Illes Balears (AETIB)	04-00-000-B-I-012	E. Públic. Em-presar.	Sí	CC.AA.	01/04/2012	
Agència Tributària de les Illes Balears	04-00-000-B-U-030	Ent. Públicos	Sí	CC.AA.	01/01/2009	
Centro Baleares Europa (CBE)	04-07-011-C-C-000	Consortios	Sí	CC.AA.	25/10/1985	61,55
Comunidad Autónoma de Las Illes Balears	04-00-000-B-B-000	A.G. Com. Au-tónoma	Sí	CC.AA.	25/02/1983	
Consejo Económico y Social Illes Balears	04-00-000-B-U-014	Ent. Públicos	Sí	CC.AA.	06/01/2001	
Consorti Borsa d'Al·lotjaments Turístics	04-00-029-C-C-000	Consortios	No		19/06/2009	57,14
Consorti d'Aigües de les Illes Balears	04-07-112-C-C-000	Consortios	Sí	CC.AA.	15/06/2012	50,00
Consorti d'Infraestructures de les Illes Balears	04-00-032-C-C-000	Consortios	Sí	CC.AA.	21/09/2012	50,00
Consorti de la Ciutat Romana de Pollentia	04-07-065-C-C-000	Consortios	Sí	EE.LL.	30/11/2000	25,00
Consorti de Recursos Sociosanitaris i Assistencials de les Illes Balears	04-07-110-C-C-000	Consortios	Sí	CC.AA.	30/12/2010	52,92
Consorti del Castell de Sant Carles	04-07-029-C-C-000	Consortios	Sí	Estado	07/04/1997	16,67
Consorti Eivissa, Patrimoni de la Humanitat	04-07-062-C-C-000	Consortios	Sí	EE.LL.	28/03/2001	33,33
Consorti Local entre la CAIB i el Ayuntamiento de Sa Pobla	04-07-040-C-C-000	Consortios	Sí	EE.LL.	26/02/1998	40,00
Consorti Mobilitat per Eivissa	04-00-015-C-C-000	Consortios	Sí	EE.LL.	21/04/2005	29,41
Consorti pel Desenvolupament Esportiu de Ciutadella	04-00-019-C-C-000	Consortios	Sí	EE.LL.	17/11/2006	33,33
Consorti Peña-Segats del Port de Maó	04-07-073-C-C-000	Consortios	Sí	CC.AA.	04/11/2002	37,5
Consorti per a la Protecció i Acollida de les Persones Disminuïdes Psíquiques Profundes de les Illes Balears (APROP)	04-07-005-C-C-000	Consortios	Sí	CC.AA.	10/04/1991	28,58
Consorti per a la Recuperació de la Fauna de las Illes Balears	04-07-087-C-C-000	Consortios	Sí	CC.AA.	26/02/2004	55,56
Consorti per al Desenvolupament d'Actuacions de Millora i Construcció d'Infraestructures Palmanyola	04-07-101-C-C-000	Consortios	Sí	CC.AA.	01/06/2005	50,00
Consorti Trofeu S.A.R. Princesa Sofía-MAPFRE	04-07-113-C-C-000	Consortios	Pte.		30/01/2008	16,67
Consorti Velòdrom Illes Balears	04-00-023-C-C-000	Consortios	Sí	CC.AA.	14/11/2005	33,33
Consortio Agència de Qualitat Universitària de les Illes Balears	04-00-016-C-C-000	Consortios	Sí	CC.AA.	18/03/2003	100,00
Consortio de Transportes de Mallorca	04-00-000-C-C-025	Consortios	Sí	CC.AA.	23/06/2006	100,00
Consortio Museo Militar de Menorca y Patrimonio Histórico Militar Puerto de Mahón	04-07-053-C-C-000	Consortios	Sí	Estado	22/06/1998	14,29

* Para las sociedades mercantiles se refiere al porcentaje de participación de las CC.AA. y en el caso de los consortios se refiere al porcentaje de voto.

Comunidad Autónoma de las Illes Balears

Denominación	Código	Tipo de ente	Sector AP	Subsector	Fecha alta	% nominal*
Consorcio para la construcción, equipamiento y explotación del Sistema de Observación Costero de las Illes Balears	04-00-028-C-C-000	Consorcios	Sí	Estado	17/12/2007	50,00
Consorcio Urbanístico de la Platja de Palma	04-07-092-C-C-000	Consorcios	Sí	Estado	20/12/2004	33,33
Ens de Residus de les Illes Balears (ERIBA)	04-00-000-B-I-018	E. Públic. Empresarial.	Pte.		22/02/2019	
Ens Públic de Radiotelevisió de les Illes Balears	04-00-000-B-U-017	Ent. Públicos	Sí	CC.AA.	21/06/1985	
Entitat Pública Empresarial de Telecomunicacions i Innovació de les Illes Balears	04-00-000-B-I-015	E. Públic. Empresarial.	Sí	CC.AA.	01/01/2017	
Escuela Balear de Administración Pública (EBAP)	04-00-000-B-V-009	OO.AA. Administrat.	Sí	CC.AA.	01/01/2004	
Escuela de Hostelería de la C.A. de las Islas Baleares	04-07-018-C-C-000	Consorcios	Sí	CC.AA.	01/09/1994	100,00
Fondo de garantía agraria y pesquera de les Illes Balears (FOGAIBA)	04-00-000-B-I-009	E. Públic. Empresarial.	Sí	CC.AA.	30/07/2010	
Fundació Balear d'Innovació i Tecnologia	04-00-027-H-H-000	Fundaciones	Sí	CC.AA.	15/10/2012	
Fundació Banc de Sang i Teixits de les Illes Balears	04-00-007-H-H-000	Fundaciones	Sí	CC.AA.	18/09/1998	
Fundació Càtedra Iberoamericana a la Universitat de les Illes Balears	04-07-015-H-H-000	Fundaciones	Sí	CC.AA.	08/03/2001	
Fundació Centre Pitiús d'Estudis Avançats	04-00-029-H-H-000	Fundaciones	Pte.		04/06/2007	
Fundació d'Atenció i Suport a la Dependència i de Promoció de l'Autonomia Personal de les Illes Balears	04-00-019-H-H-000	Fundaciones	Sí	CC.AA.	03/08/2006	
Fundació del Museu i Centre Cultural de Formentera	04-00-018-H-H-000	Fundaciones	Sí	CC.AA.	24/01/2008	
Fundació Enciclopèdia de Menorca	04-00-028-H-H-000	Fundaciones	Pte.		12/05/2011	
Fundació Institut d'Investigació Sanitària Illes Balears	04-00-014-H-H-000	Fundaciones	Sí	CC.AA.	15/06/2006	
Fundació Institut Socioeducatiu s'Estel	04-00-012-H-H-000	Fundaciones	Sí	CC.AA.	20/12/2001	
Fundació Jardí Botànic de Sóller	04-00-025-H-H-000	Fundaciones	Sí	CC.AA.	09/06/1997	
Fundació Menorquina de l'Òpera	04-00-008-H-H-000	Fundaciones	Sí	EE.LL.	02/11/2006	
Fundació Orquestra Simfònica Illes Balears	04-07-016-H-H-000	Fundaciones	Sí	CC.AA.	11/06/2015	
Fundació per a l'Esport Balear	04-00-009-H-H-000	Fundaciones	Sí	CC.AA.	14/05/2002	
Fundació per als Estudis Superiors de Música i Arts Escèniques de les Illes Balears	04-00-010-H-H-000	Fundaciones	Sí	CC.AA.	03/08/2001	
Fundació Robert Graves	04-00-015-H-H-000	Fundaciones	Sí	CC.AA.	19/03/2004	
Fundació Santuari de LLuc	04-07-001-H-H-000	Fundaciones	Sí	CC.AA.	26/06/1992	
Fundació Teatre Principal d'Inca	04-00-003-H-H-000	Fundaciones	Sí	EE.LL.	18/05/1999	
Fundació Tribunal d'Arbitratge i mediació de les Illes Balears	04-00-022-H-H-000	Fundaciones	No		16/06/1997	
Fundació Universitat - Empresa de les Illes Balears	04-00-023-H-H-000	Fundaciones	No		16/10/1996	
Fundación Es Baluard, Museu d'Art Modern i Contemporani de Palma	04-00-004-H-H-000	Fundaciones	Sí	CC.AA.	16/09/2003	

Comunidad Autónoma de las Illes Balears

Denominación	Código	Tipo de ente	Sector AP	Subsector	Fecha alta	% nominal*
Fundación Juegos Mundiales Universitarios Universiada-Palma de Mallorca 1999	04-07-014-H-H-000	Fundaciones	Sí	CC.AA.	18/12/1995	
Gestió d'Emergències de les Illes Balears	04-00-000-B-I-014	E. Públic. Em-presar.	Sí	CC.AA.	01/01/2016	
Gestió d'Emergències de les Illes Balears, S.A.U.	04-00-000-B-P-027	Soc. Mercantiles	Sí	CC.AA.	07/12/2005	100,00
Gestió Sanitària i Assistencial de les Illes Balears	04-00-000-B-I-016	E. Públic. Em-presar.	Sí	CC.AA.	01/01/2017	
Gestión Urbanística de Baleares, S.A.	04-00-000-X-P-005	Soc. Mercantiles	Sí	CC.AA.	25/02/1983	49,33
Institut Balear d'Infraestructures i Serveis Educatius (IBISEC)	04-00-000-B-I-002	E. Públic. Em-presar.	Sí	CC.AA.	18/05/2012	
Institut Balear de l'Energia	04-00-000-B-I-019	E. Públic. Em-presar.	Pte.		02/05/2019	
Institut Balear de l'Habitatge (IBAVI)	04-00-000-B-I-005	E. Públic. Em-presar.	Sí	CC.AA.	12/04/2015	
Institut Balear de la Dona	04-00-000-B-V-006	OO.AA. Admi-nistrat.	Sí	CC.AA.	30/04/2000	
Institut Balear de la Joventut (IB-Jove)	04-00-000-B-I-010	E. Públic. Em-presar.	Sí	CC.AA.	30/07/2010	
Institut Balear de Seguretat i Salut Laboral (IBASSAL)	04-00-000-B-V-014	OO.AA. Admi-nistrat.	Sí	CC.AA.	01/01/2018	
Institut d'estadística de les Illes Balears (Ibestat)	04-00-000-B-V-013	OO.AA. Admi-nistrat.	Sí	CC.AA.	29/05/2002	
Institut d'Estudis Baleàrics (IEB)	04-00-000-B-I-013	E. Públic. Em-presar.	Sí	CC.AA.	01/01/2015	
Institut d'Indústries Culturals de les Illes Balears (ICIB)	04-00-000-B-I-017	E. Públic. Em-presar.	Sí	CC.AA.	01/01/2018	
Institut d'Innovació Empresarial de les Illes Balears (IDI)	04-00-000-B-I-001	E. Públic. Em-presar.	Sí	CC.AA.	25/03/2012	
Instituto Balear de la Naturaleza (IBANAT)	04-00-000-B-I-011	E. Públic. Em-presar.	Sí	CC.AA.	01/06/2013	
Oficina de Prevención y Lucha contra la Corrupción en las Illes Balears	04-00-000-B-U-035	Ent. Públicos	Sí	CC.AA.	08/08/2018	
Palau de Congressos de Palma, S.A.	04-00-000-X-P-003	Soc. Mercantiles	Sí	EE.LL.	21/03/2006	50,00
Puertos de las Illes Balears	04-00-000-B-I-008	E. Públic. Em-presar.	No		30/07/2010	
Servei d'Informació Territorial de les Illes Balears	04-00-000-B-I-003	E. Públic. Em-presar.	Sí	CC.AA.	01/01/2014	
Servei d'Ocupació de les Illes Balears (SOIB)	04-00-000-B-V-007	OO.AA. Admi-nistrat.	Sí	CC.AA.	30/06/2000	
Serveis de Millora Agrària i Pesca (SEMILLA)	04-00-000-B-I-004	E. Públic. Em-presar.	Sí	CC.AA.	01/01/2014	
Serveis Ferroviaris de Mallorca (SFM)	04-00-000-B-I-006	E. Públic. Em-presar.	Sí	CC.AA.	24/05/2015	
Servicio de Salud de las Islas Balears (IBSALUT)	04-00-000-B-V-012	OO.AA. Admi-nistrat.	Sí	CC.AA.	23/04/2003	
Universidad de Illes Balears	04-00-000-B-W-001	Universidades	Sí	CC.AA.	01/11/1996	

Comunidad Autónoma de Canarias

Denominación	Código	Tipo de ente	Sector AP	Subsector	Fecha alta	% nominal*
Agencia Canaria de Calidad Universitaria y Eval. Educativa	05-00-000-B-V-009	OO.AA. Administrat.	Sí	CC.AA.	05/08/2002	
Agencia Canaria de Protección del Medio Natural	05-00-000-B-V-007	OO.AA. Administrat.	Sí	CC.AA.	15/05/1999	
Agencia Tributaria Canaria	05-00-000-B-U-007	Ent. Públicos	Sí	CC.AA.	08/08/2014	
Canarias Congress Bureau, Maspalomas Gran Canaria, S.A.	05-00-000-B-P-018	Soc. Mercantiles	Sí	CC.AA.	09/04/1994	54,02
Canarias Congress Bureau, Tenerife Sur, S.A.	05-00-000-B-P-019	Soc. Mercantiles	Sí	CC.AA.	10/03/1994	100,00
Canarias Cultura en Red, S.A.U.	05-00-000-B-P-005	Soc. Mercantiles	Sí	CC.AA.	11/10/1984	100,00
Cartográfica de Canarias, S.A. (GRAFCAN)	05-00-000-B-P-010	Soc. Mercantiles	Sí	CC.AA.	15/03/1990	79,2
Comunidad Autónoma de Canarias	05-00-000-B-B-000	A.G. Com. Autónoma	Sí	CC.AA.	10/08/1982	
Consejo Económico y Social	05-00-000-B-U-001	Ent. Públicos	Sí	CC.AA.	02/05/1992	
Consortio de la Zona Franca de Gran Canaria	05-00-003-C-C-000	Consortios	Sí	Estado	28/04/1998	4,76
Consortio de la Zona Franca de Santa Cruz de Tenerife	05-00-004-C-C-000	Consortios	Sí	Estado	29/01/2006	6,25
Consortio de Prevención, Extinción de Incendios y Salvamento de la Isla de Tenerife	05-38-010-C-C-000	Consortios	Sí	EE.LL.	01/07/2000	3,85
Consortio de Seguridad, Emergencias, Salvamento, Prevención y Extinción de Incendios de Lanzarote	05-35-009-C-C-000	Consortios	Sí	EE.LL.	06/02/2004	20,00
Consortio del Centro Asociado de la UNED de Tenerife	05-38-014-C-C-000	Consortios	Sí	Estado	10/10/1994	18,18
Consortio del Servicio de Emergencias de Gran Canaria	05-35-008-C-C-000	Consortios	Sí	EE.LL.	23/01/2002	20,00
Consortio El Rincón (LA OROTAVA)	05-38-011-C-C-000	Consortios	Sí	CC.AA.	11/06/1999	65,00
Consortio para el diseño, construcción, equipamiento y explotación de la Plataforma Oceánica de Canarias (PLOCAN)	05-00-002-C-C-000	Consortios	Sí	Estado	10/12/2007	44,45
Consortio Público Instituto de Astrofísica de Canarias	05-00-006-C-C-000	Consortios	Sí	Estado	17/03/2014	50,00
Escuela Servicios Sanitarios y Sociales de Canarias (ESSSCAN)	05-00-000-B-U-002	Ent. Públicos	Sí	CC.AA.	03/04/1993	
Fundación Canaria Centro Canario del Agua	05-00-000-H-H-008	Fundaciones	No		14/12/1988	
Fundación Canaria de Juventud IDEO	05-00-000-H-H-003	Fundaciones	Sí	CC.AA.	06/04/2001	
Fundación Canaria de la Academia Canaria de la Lengua	05-00-000-H-H-006	Fundaciones	Sí	CC.AA.	21/12/1999	
Fundación Canaria General de la Universidad de La Laguna	05-00-008-H-H-000	Fundaciones	Sí	CC.AA.	22/09/1987	
Fundación Canaria Instituto de Investigación Sanitaria de Canarias (FIISC)	05-00-015-H-H-000	Fundaciones	Sí	CC.AA.	27/10/2014	
Fundación Canaria Lucio de Las Casas	05-00-014-H-H-000	Fundaciones	No		20/03/2003	

* Para las sociedades mercantiles se refiere al porcentaje de participación de las CC.AA. y en el caso de los consorcios se refiere al porcentaje de voto.

Comunidad Autónoma de Canarias

Denominación	Código	Tipo de ente	Sector AP	Subsector	Fecha alta	% nominal'
Fundación Canaria Museo de la Ciencia y la Tecnología de las Palmas de Gran Canaria (Museo Elder)	05-00-000-H-H-005	Fundaciones	Sí	CC.AA.	01/12/1997	
Fundación Canaria Orotava Historia de la Ciencia	05-00-005-H-H-000	Fundaciones	Sí	CC.AA.	02/02/1999	
Fundación Canaria para el avance de la Medicina y la Biotecnología (Fundación BIOAVANCE)	05-00-019-H-H-000	Fundaciones	Sí	EE.LL.	15/06/2005	
Fundación Canaria para el Desarrollo de la Universidad de La Laguna	05-38-006-H-H-000	Fundaciones	Sí	CC.AA.	07/07/2010	
Fundación Canaria para el Fomento del Trabajo (FUNCA-TRA)	05-00-000-H-H-001	Fundaciones	Sí	CC.AA.	31/12/1998	
Fundación Canaria para la Acción Exterior (FUCAEX)	05-00-002-H-H-000	Fundaciones	Sí	CC.AA.	15/10/2008	
Fundación Canaria Reserva Mundial de la Biosfera La Palma	05-00-018-H-H-000	Fundaciones	Sí	EE.LL.	29/12/2016	
Fundación Maspalomas	05-35-002-H-H-000	Fundaciones	Sí	CC.AA.	05/07/1994	
Fundación Observatorio Ambiental del Puerto de Granadilla	05-00-013-H-H-000	Fundaciones	Sí	Estado	14/10/2008	
Fundación Parque Científico y Tecnológico de la Universidad de Las Palmas de Gran Canaria (FPCT)	05-00-006-H-H-000	Fundaciones	Sí	CC.AA.	16/06/2008	
Fundación Sagrada Familia	05-35-005-H-H-000	Fundaciones	Sí	CC.AA.	02/05/1995	
Fundación Universitaria de Las Palmas	05-00-009-H-H-000	Fundaciones	No		20/12/1983	
Gestión de Servicios para la Salud y Seguridad en Canarias, S.A. (GSC)	05-00-000-B-P-021	Soc. Mercantiles	Sí	CC.AA.	05/11/1994	100,00
Gestión del Medio Rural de Canarias, S.A.U. (GMR CANARIAS)	05-00-000-B-P-012	Soc. Mercantiles	Pte.		17/01/1987	100,00
Gestión Recaudatoria de Canarias, S.A.U. (GRECASA)	05-00-000-B-P-022	Soc. Mercantiles	Sí	CC.AA.	14/02/1995	100,00
Gestión Urbanística de Las Palmas, S.A, en liquidación (GESTUR-LAS PALMAS)	05-00-000-B-P-003	Soc. Mercantiles	Sí	CC.AA.	03/06/1985	88,1
Gestión Urbanística de Santa Cruz de Tenerife, S.A. (GESTUR-TENERIFE)	05-00-000-B-P-004	Soc. Mercantiles	Sí	CC.AA.	03/06/1985	67,68
Gestión y Planeamiento Territorial y Medio Ambiental, S.A. (GESPLAN)	05-00-000-B-P-014	Soc. Mercantiles	Sí	CC.AA.	09/01/1992	100,00
Gran Telescopio de Canarias, S.A. (GRANTECAN, S.A.)	05-00-000-X-P-007	Soc. Mercantiles	Sí	Estado	18/07/1994	50,00
Hoteles Escuela de Canarias, S.A.U. (HECANSA)	05-00-000-B-P-011	Soc. Mercantiles	Sí	CC.AA.	20/03/1990	100,00
Instituto Canario de Administración Pública	05-00-000-B-V-001	OO.AA. Administrat.	Sí	CC.AA.	04/04/1987	
Instituto Canario de Calidad Agroalimentaria	05-00-000-B-V-012	OO.AA. Administrat.	Sí	CC.AA.	29/04/2005	
Instituto Canario de Estadística (ISTAC)	05-00-000-B-V-002	OO.AA. Administrat.	Sí	CC.AA.	12/02/1991	
Instituto Canario de Hemodonación y Hemoterapia	05-00-000-B-L-001	OO.AA.Comerc.	Sí	CC.AA.	19/12/1986	

Comunidad Autónoma de Canarias

Denominación	Código	Tipo de ente	Sector AP	Subsector	Fecha alta	% nominal*
Instituto Canario de Igualdad	05-00-000-B-V-004	OO.AA. Administrat.	Sí	CC.AA.	25/01/1994	
Instituto Canario de Investigaciones Agrarias (ICIA)	05-00-000-B-V-005	OO.AA. Administrat.	Sí	CC.AA.	04/04/1995	
Instituto Canario de la Vivienda	05-00-000-B-V-011	OO.AA. Administrat.	Sí	CC.AA.	10/03/2003	
Instituto Tecnológico de Canarias, S.A.U. (ITC)	05-00-000-B-P-015	Soc. Mercantiles	Sí	CC.AA.	09/12/1992	100,00
Megaturbinas Arinaga, S.A.	05-00-000-X-P-038	Soc. Mercantiles	Pte.		17/03/2003	33,33
Parques Eólicos Gaviota, S.A. (PEGASA)	05-00-000-X-P-012	Soc. Mercantiles	No		04/09/1996	28,00
Patronato del Centro Asociado de la UNED de Lanzarote	05-00-016-H-H-000	Fundaciones	Sí	Estado	04/04/1990	
PROMOTUR Turismo Canarias, S.A.	05-00-000-B-P-032	Soc. Mercantiles	Sí	CC.AA.	25/07/2005	100,00
Proyecto Monumental Montaña de Tindaya, S.A., en liquidación (PMMT)	05-00-000-B-P-040	Soc. Mercantiles	Sí	CC.AA.	17/01/2019	100,00
Puertos Canarios	05-00-000-B-I-001	E. Públic. Empresar.	No		05/06/2003	
Radio ECCA, Fundación Canaria	05-35-006-H-H-000	Fundaciones	Pte.		15/04/1986	
Radio Pública de Canarias, S.A.U.	05-00-000-B-P-034	Soc. Mercantiles	Sí	CC.AA.	07/08/2007	100,00
Radiotelevisión Canaria (RTVC)	05-00-000-B-U-003	Ent. Públicos	Sí	CC.AA.	18/12/1984	
RIC ULPGC, S.A.U.	05-00-000-B-P-037	Soc. Mercantiles	Sí	CC.AA.	24/12/2004	100,00
S.A.U. de Promoción del Turismo, Naturaleza y Ocio (SATURNO)	05-00-000-B-P-008	Soc. Mercantiles	Sí	CC.AA.	27/12/1990	100,00
Servicio Canario de Empleo	05-00-000-B-V-010	OO.AA. Administrat.	Sí	CC.AA.	29/04/2003	
Servicio Canario de la Salud	05-00-000-B-V-008	OO.AA. Administrat.	Sí	CC.AA.	25/08/1994	
Sociedad Canaria de Fomento Económico, S.A.U. (PROEXCA)	05-00-000-B-P-013	Soc. Mercantiles	Sí	CC.AA.	06/02/1992	100,00
Sociedad de Garantías y Avales de Canarias, S.G.R.	05-00-000-B-P-039	Soc. Mercantiles	Sí	CC.AA.	07/04/2015	72,74
Sociedad para el Desarrollo Económico de Canarias, S.A.U. (SO-DECAN)	05-00-000-B-P-025	Soc. Mercantiles	Sí	CC.AA.	26/04/1996	100,00
Televisión Pública de Canarias, S.A.U. (TVPC)	05-00-000-B-P-028	Soc. Mercantiles	Sí	CC.AA.	31/03/1998	100,00
TIC ULPGC, S.L.U.	05-00-000-B-P-036	Soc. Mercantiles	Sí	CC.AA.	02/12/2005	100,00
Universidad de La Laguna	05-00-000-B-W-001	Universidades	Sí	CC.AA.	01/01/1987	
Universidad de Las Palmas de Gran Canaria	05-00-000-B-W-002	Universidades	Sí	CC.AA.	01/01/1987	
Viviendas Sociales e Infraestructuras de Canarias, S.A.U.(VISO-CAN)	05-00-000-B-P-001	Soc. Mercantiles	Sí	CC.AA.	10/08/1982	100,00

Comunidad Autónoma de Cantabria

Denominación	Código	Tipo de ente	Sector AP	Subsector	Fecha alta	% nominal*
Agencia Cántabra de Administración Tributaria	06-00-000-B-Y-001	Agencias	Sí	CC.AA.	03/12/2008	
Año Jubilar Lebaniego	06-00-002-C-C-000	Consortios	Sí	CC.AA.	17/04/2006	44,45
Balneario y Agua de Solares, S.A., en liquidación	06-00-000-B-P-047	Soc. Mercantiles	Sí	CC.AA.	25/05/1992	74,00
Centro de Estudios de la Administración Pública Regional de Cantabria (CEARC)	06-00-000-B-O-003	Org. Autónomo	Sí	CC.AA.	26/07/1986	
Centro de Investigación del Medio Ambiente (CIMA)	06-00-000-B-O-004	Org. Autónomo	Sí	CC.AA.	07/05/1991	
Ciudad de Transportes de Santander (CITRASA), S.A.	06-00-000-B-P-008	Soc. Mercantiles	Sí	CC.AA.	18/11/1998	97,11
Comunidad Autónoma de Cantabria	06-00-000-B-B-000	A.G. Com. Autónoma	Sí	CC.AA.	30/12/1981	
Consejo de la Juventud de Cantabria (CJC)	06-00-000-B-U-008	Ent. Públicos	Sí	CC.AA.	26/02/2019	
Consortio de la Zona Franca de Santander	06-00-004-C-C-000	Consortios	No		18/11/2016	16,66
Consortio para los Museos de Prehistoria, Arqueología, Historia y Bellas Artes de Cantabria	06-39-005-C-C-000	Consortios	Sí	CC.AA.	13/12/2000	50,00
Consortio Universitario Centro Asociado a la U.N.E.D. en Cantabria	06-39-003-C-C-000	Consortios	Sí	Estado	25/11/1996	37,5
El Soplao, S.L.	06-00-000-B-P-027	Soc. Mercantiles	Sí	CC.AA.	06/10/2005	99,69
Fundación Camino Lebaniego	06-00-010-H-H-000	Fundaciones	Sí	CC.AA.	26/02/2019	
Fundación Cántabra para la Salud y el Bienestar Social	06-39-003-H-H-000	Fundaciones	Sí	CC.AA.	17/03/2000	
Fundación Centro Tecnológico en Logística Integral Cantabria (CTL)	06-39-006-H-H-000	Fundaciones	Sí	CC.AA.	04/04/2006	
Fundación Comillas del Español y la Cultura Hispánica	06-39-005-H-H-000	Fundaciones	Sí	CC.AA.	17/02/2006	
Fundación del Festival Internacional de Santander (FIS)	06-39-001-H-H-000	Fundaciones	Sí	CC.AA.	06/03/2013	
Fundación Fondo Cantabria Cooperadora	06-00-003-H-H-000	Fundaciones	Sí	CC.AA.	21/08/2009	
Fundación Instituto de Hidráulica Ambiental de Cantabria	06-00-005-H-H-000	Fundaciones	Sí	CC.AA.	11/07/2007	
Fundación Instituto de Investigación Marqués de Valdecilla	06-00-008-H-H-000	Fundaciones	Sí	CC.AA.	26/12/2013	0,00
Fundación Leonardo Torres Quevedo para la Promoción de la Investigación Tecnológica en la Universidad de Cantabria	06-39-002-H-H-000	Fundaciones	No		14/10/1982	
Fundación Marqués de Valdecilla	06-00-011-H-H-000	Fundaciones	Sí	CC.AA.	17/04/2019	
Fundación para las Relaciones Laborales de Cantabria	06-00-001-H-H-000	Fundaciones	Sí	CC.AA.	16/07/1997	
Gestión de Viviendas e Infraestructuras en Cantabria, S.L.U. (GESVICAN)	06-00-000-B-P-007	Soc. Mercantiles	Sí	CC.AA.	14/03/1994	100,00
Gran Casino del Sardinero, S.A.	06-00-000-X-P-004	Soc. Mercantiles	No		15/03/1984	50,00
Hospital Virtual Valdecilla, S.L.U.	06-00-000-B-P-041	Soc. Mercantiles	Sí	CC.AA.	16/12/2010	100,00

* Para las sociedades mercantiles se refiere al porcentaje de participación de las CC.AA. y en el caso de los consortios se refiere al porcentaje de voto.

Comunidad Autónoma de Cantabria

Denominación	Código	Tipo de ente	Sector AP	Subsector	Fecha alta	% nominal'
Instituto Cántabro de Estadística (ICANE)	06-00-000-B-O-009	Org. Autónomo	Sí	CC.AA.	31/12/1998	
Instituto Cántabro de Seguridad y Salud en el Trabajo	06-00-000-B-O-008	Org. Autónomo	Sí	CC.AA.	31/12/2008	
Instituto Cántabro de Servicios Sociales	06-00-000-B-O-011	Org. Autónomo	Sí	CC.AA.	24/12/2009	
Instituto de Finanzas de Cantabria (ICAF)	06-00-000-B-U-007	Ent. Públicos	Sí	CC.AA.	14/08/2008	
Medio Ambiente, Agua, Residuos y Energía de Cantabria, S.A.(MARE)	06-00-000-B-P-005	Soc. Mercantiles	Sí	CC.AA.	21/05/1991	100,00
Oficina de Calidad Alimentaria (ODECA)	06-00-000-B-O-001	Org. Autónomo	Sí	CC.AA.	04/11/2000	
Oficina de Proyectos Europeos del Gobierno de Cantabria, S.L. (OPE)	06-00-000-B-P-015	Soc. Mercantiles	Sí	CC.AA.	13/09/2004	100,00
Parque Empresarial de Cantabria, S.L.	06-00-000-X-P-011	Soc. Mercantiles	No		12/06/2000	48,00
Servicio Cántabro de Empleo	06-00-000-B-O-010	Org. Autónomo	Sí	CC.AA.	27/03/2003	
Servicio Cántabro de Salud (SCS)	06-00-000-B-O-002	Org. Autónomo	Sí	CC.AA.	01/01/2002	
Servicio de Emergencias de Cantabria (SEMCA)	06-00-000-B-O-012	Org. Autónomo	Sí	CC.AA.	11/12/2018	
Sociedad Año Jubilar 2017, S.L.U	06-00-000-B-P-045	Soc. Mercantiles	Sí	CC.AA.	22/12/2015	100,00
Sociedad de Activos Inmobiliarios Campus Comillas, S.L.U.	06-00-000-X-P-013	Soc. Mercantiles	Sí	CC.AA.	17/07/2007	0,00
Sociedad Gestora del Parque Científico-Tecnológico de Cantabria, S.L. (PCTCAN, S.L.)	06-00-000-B-P-030	Soc. Mercantiles	No		09/05/2005	100,00
Sociedad Gestora Interreg Espacio Sudoeste Europeo, S.L.U.	06-00-000-B-P-037	Soc. Mercantiles	Sí	CC.AA.	18/03/2009	100,00
Sociedad para el Desarrollo Regional de Cantabria, S.A. (SODERCAN)	06-00-000-B-P-002	Soc. Mercantiles	Sí	CC.AA.	02/02/1985	96,06
Sociedad Regional Cántabra de Promoción Turística, S.A.U. (CANTUR)	06-00-000-B-P-001	Soc. Mercantiles	No		30/12/1981	100,00
Sociedad Regional de Educación, Cultura y Deporte, S.L.U.	06-00-000-B-P-033	Soc. Mercantiles	Sí	CC.AA.	06/03/2008	100,00
Suelo Industrial de Cantabria, S.L. (SICAN)	06-00-000-B-P-010	Soc. Mercantiles	Sí	CC.AA.	17/11/1999	99,68
Universidad de Cantabria	06-00-000-B-W-001	Universidades	Sí	CC.AA.	01/07/1996	

Comunidad de Castilla y León

Denominación	Código	Tipo de ente	Sector AP	Subsector	Fecha alta	% nominal*
Agencia para la Calidad del Sistema Universitario de Castilla y León	07-00-000-B-U-009	Ent. Públicos	Sí	CC.AA.	11/11/2010	
Asociación de investigación IN-BIOTEC- Instituto de Biotecnología de LE	07-24-006-N-N-000	Otras Instituc.	No		11/03/1991	
Club Deportivo Universidad de Salamanca	07-00-001-N-N-000	Otras Instituc.	Sí	CC.AA.	29/03/1988	
Comunidad Autónoma de Castilla y León	07-00-000-B-B-000	A.G. Com. Autónoma	Sí	CC.AA.	25/02/1983	
Consejo Económico y Social	07-00-000-B-U-001	Ent. Públicos	Sí	CC.AA.	15/12/1990	
Consejo Juventud Castilla y León	07-00-000-B-U-004	Ent. Públicos	Sí	CC.AA.	19/09/2002	
Consortio Centro Nacional de Investigación sobre la Evolución Humana	07-00-001-C-C-000	Consortios	Sí	Estado	04/03/2004	50,00
Consortio de Bibliotecas Universitarias de Castilla y León (BU-CLE)	07-00-003-C-C-000	Consortios	Sí	CC.AA.	05/06/2002	100,00
Consortio Institución Ferial de Castilla y León	07-47-010-C-C-000	Consortios	No		23/09/1996	22,22
Consortio Museo Arte Contemporáneo Esteban Vicente	07-40-005-C-C-000	Consortios	Sí	EE.LL.	22/12/1997	8,34
Consortio para la Construcción, el Equipamiento y la Explotación del Centro de Láseres Pulsados Ultracortos Ultraintensos	07-37-012-C-C-000	Consortios	Sí	Estado	14/12/2007	50,00
Consortio para la Gestión del Palacio de Congresos de Castilla y León en Salamanca	07-37-003-C-C-000	Consortios	Sí	CC.AA.	21/03/1994	33,33
Consortio para la Promoción, Desarrollo y Gestión del Proyecto Regional Parque Empresarial del Medio Ambiente	07-00-002-C-C-000	Consortios	Sí	CC.AA.	27/01/2006	50,00
Cursos Internacionales de la Universidad de Salamanca S.A.	07-00-000-B-P-023	Soc. Mercantiles	No		12/07/1989	100,00
Ente Regional de la Energía Castilla y León	07-00-000-B-U-003	Ent. Públicos	Sí	CC.AA.	10/12/1996	
Escuelas de Lengua española de la Universidad de Salamanca, S.L.	07-00-000-B-P-031	Soc. Mercantiles	Sí	CC.AA.	04/11/2013	100,00
Fundación Acción Social y Tutela de Castilla y León	07-47-014-H-H-000	Fundaciones	Sí	CC.AA.	08/03/2010	
Fundación Alberto Jiménez-Arellano Alonso	07-00-006-H-H-000	Fundaciones	Sí	CC.AA.	24/06/2004	
Fundación Casa de la India	07-47-001-H-H-000	Fundaciones	Sí	EE.LL.	25/11/2003	
Fundación Centro Alto Entrenamiento y Promoción deportiva de la Provincia de Soria(CAEP)	07-42-001-H-H-000	Fundaciones	Sí	CC.AA.	11/06/2003	
Fundación Centro de Supercomputación de Castilla y León	07-00-012-H-H-000	Fundaciones	Sí	CC.AA.	11/01/2009	
Fundación Cultural Hispano-brasileña	07-37-004-H-H-000	Fundaciones	No		06/09/2001	
Fundación de Hemoterapia y Hemodonación	07-00-000-H-H-010	Fundaciones	Sí	CC.AA.	12/06/2003	

* Para las sociedades mercantiles se refiere al porcentaje de participación de las CC.AA. y en el caso de los consortios se refiere al porcentaje de voto.

Comunidad de Castilla Y León

Denominación	Código	Tipo de ente	Sector AP	Subsector	Fecha alta	% nominal'
Fundación de Investigación del Cáncer de la Universidad de Salamanca	07-00-000-H-H-011	Fundaciones	Sí	CC.AA.	14/07/1998	
Fundación del Patrimonio Natural de Castilla y León	07-47-010-H-H-000	Fundaciones	Sí	CC.AA.	15/02/2005	
Fundación del Servicio Regional de Relaciones Laborales	07-00-000-H-H-009	Fundaciones	Sí	CC.AA.	26/02/1998	
Fundación General de la Universidad de Burgos	07-00-000-H-H-002	Fundaciones	Sí	CC.AA.	28/07/1998	
Fundación General de la Universidad de León y de la empresa	07-00-000-H-H-003	Fundaciones	No		19/11/1997	
Fundación General de la Universidad de Salamanca	07-00-000-H-H-004	Fundaciones	Sí	CC.AA.	20/07/1998	
Fundación General de la Universidad de Valladolid	07-00-000-H-H-005	Fundaciones	Sí	CC.AA.	13/11/1996	
Fundación Instituto Castellano y Leonés de la Lengua	07-09-003-H-H-000	Fundaciones	Sí	CC.AA.	06/03/2002	
Fundación Instituto de Estudios de Ciencias de la Salud de Castilla y León	07-00-000-H-H-006	Fundaciones	Sí	CC.AA.	15/03/1999	
Fundación Investigación Sanitaria en León	07-00-002-H-H-000	Fundaciones	Sí	CC.AA.	23/05/2001	
Fundación Jorge Guillén	07-00-000-H-H-001	Fundaciones	Sí	CC.AA.	30/12/1992	
Fundación Museo de las Ferias	07-47-004-H-H-000	Fundaciones	Sí	EE.LL.	23/05/2001	
Fundación para el Anclaje Empresarial y la Formación para el Empleo de Castilla y León	07-00-001-H-H-000	Fundaciones	Sí	CC.AA.	12/05/2006	
Fundación Parque Científico de la Universidad de Salamanca	07-37-005-H-H-000	Fundaciones	Sí	CC.AA.	06/06/2006	
Fundación Parque Científico Universidad de Valladolid	07-47-011-H-H-000	Fundaciones	Sí	CC.AA.	20/04/2007	
Fundación Provincial de Servicios sociales de Burgos	07-09-002-H-H-000	Fundaciones	Sí	CC.AA.	01/07/1995	
Fundación Santa Bárbara	07-00-000-H-H-007	Fundaciones	Sí	CC.AA.	06/02/1990	
Fundación Siglo, para el Turismo y las Artes de Castilla y León	07-47-002-H-H-000	Fundaciones	Sí	CC.AA.	13/11/2000	
Fundación Universidades y Enseñanzas Superiores de Castilla y León	07-00-000-H-H-008	Fundaciones	Sí	CC.AA.	25/06/1997	
Fundación Villalar-Castilla y León	07-47-013-H-H-000	Fundaciones	Sí	CC.AA.	18/11/2003	
Gerencia de Servicios Sociales de Castilla y León	07-00-000-B-O-003	Org. Autónomo	Sí	CC.AA.	12/04/1995	
Gerencia Regional de Salud	07-00-000-B-O-001	Org. Autónomo	Sí	CC.AA.	18/12/2001	
Instituto para la Competitividad Empresarial de Castilla y León	07-00-000-B-U-008	Ent. Públicos	Sí	CC.AA.	01/01/2011	
Instituto Tecnológico Agrario de Castilla y León	07-00-000-B-U-006	Ent. Públicos	Sí	CC.AA.	09/05/2002	
León Alta Velocidad 2003, S.A. en Liquidación	07-00-000-X-P-020	Soc. Mercantiles	Sí	Estado	31/03/2003	20,00
Palencia Alta Velocidad S.A.	07-00-000-X-P-021	Soc. Mercantiles	Sí	Estado	25/09/2008	25,00
Servicio Público de Empleo de Castilla y León	07-00-000-B-O-002	Org. Autónomo	Sí	CC.AA.	15/04/2003	
Sociedad de Investigación y Explotación Minera de Castilla y León, S.A. (SIEMCALSA)	07-00-000-X-P-005	Soc. Mercantiles	Sí	CC.AA.	22/06/1988	26,00
Sociedad Pública de Infraestructuras y Medio Ambiente de Castilla y León, S.A.	07-00-000-B-P-025	Soc. Mercantiles	Sí	CC.AA.	06/07/2007	100,00

Comunidad de Castilla Y León

Denominación	Código	Tipo de ente	Sector AP	Subsector	Fecha alta	% nominal*
Universidad de Burgos	07-00-000-B-W-001	Universidades	Sí	CC.AA.	01/10/1995	
Universidad de León	07-00-000-B-W-002	Universidades	Sí	CC.AA.	01/10/1995	
Universidad de Salamanca	07-00-000-B-W-003	Universidades	Sí	CC.AA.	01/10/1995	
Universidad de Valladolid	07-00-000-B-W-004	Universidades	Sí	CC.AA.	01/10/1995	
Universitatis Salamantinae Mercatus S.R.L	07-00-000-B-P-024	Soc. Mercantiles	No		12/11/1996	100,00
Valladolid Alta Velocidad 2003, S.A.	07-00-000-X-P-019	Soc. Mercantiles	Sí	Estado	19/02/2003	25,00

Comunidad Autónoma de Castilla - La Mancha

Denominación	Código	Tipo de ente	Sector AP	Subsector	Fecha alta	% nominal*
Agencia del Agua de Castilla-La Mancha	08-00-000-B-O-010	Org. Autónomo	Sí	CC.AA.	20/01/2010	
Centro Nacional del Hidrógeno y Pilas de Combustible	08-00-007-C-C-000	Consortios	Sí	Estado	21/12/2007	42,86
Comunidad Autónoma de Castilla-La Mancha	08-00-000-B-B-000	A.G. Com. Autónoma	Sí	CC.AA.	17/08/1982	
Consortio de la Ciudad de Cuenca	08-16-006-C-C-000	Consortios	Sí	Estado	07/09/2005	30,77
Consortio de la Ciudad de Toledo	08-45-002-C-C-000	Consortios	Sí	Estado	10/01/2001	30,8
Ente Público Radio-Televisión de Castilla-La Mancha	08-00-000-B-U-001	Ent. Públicos	Sí	CC.AA.	02/06/2000	
Fundación Castilla-La Mancha, tierra de viñedos	08-00-013-H-H-000	Fundaciones	No		04/10/2004	
Fundación Centro Tecnológico del Metal de Castilla La Mancha	08-00-020-H-H-000	Fundaciones	Sí	CC.AA.	12/04/2010	
Fundación Colección Roberto Polo	08-00-021-H-H-000	Fundaciones	Pte.		17/12/2018	
Fundación del Hospital Nacional de Parapléjicos para la Investigación e Integración	08-00-000-H-H-005	Fundaciones	Sí	CC.AA.	15/03/2004	
Fundación General de la Universidad de Castilla-La Mancha	08-13-015-H-H-000	Fundaciones	No		29/06/1999	
Fundación Impulsa Castilla-La Mancha	08-00-000-H-H-004	Fundaciones	Sí	CC.AA.	11/03/1998	
Fundación Jardín Botánico de Albacete	08-00-009-H-H-000	Fundaciones	Sí	EE.LL.	15/07/2008	
Fundación Jurado Arbitral de Castilla-La Mancha	08-45-004-H-H-000	Fundaciones	Sí	CC.AA.	05/05/1997	
Fundación para la Atención integral de las personas con discapacidad psíquica, Fuente Agría	08-13-016-H-H-000	Fundaciones	Sí	CC.AA.	13/09/2001	
Fundación Patronato de la semana de música religiosa de Cuenca	08-00-014-H-H-000	Fundaciones	Sí	CC.AA.	07/09/2001	
Fundación Sociosanitaria de Castilla-La Mancha	08-00-000-H-H-001	Fundaciones	Sí	CC.AA.	08/11/2001	
Gestión Ambiental de Castilla-La Mancha	08-00-000-B-P-007	Soc. Mercantiles	Sí	CC.AA.	19/06/2006	100,00
Gestión de Infraestructuras de Castilla-La Mancha, S.A. (GICAMAN, S.A.)	08-00-000-B-P-001	Soc. Mercantiles	Sí	CC.AA.	07/04/1998	100,00
Infraestructuras del Agua de Castilla-La Mancha	08-00-000-B-U-003	Ent. Públicos	Sí	CC.AA.	09/07/2002	
Instituto de Finanzas de Castilla-La Mancha, SAU	08-00-000-B-P-003	Soc. Mercantiles	Sí	CC.AA.	04/04/2002	100,00
Instituto de la Mujer de Castilla-La Mancha	08-00-000-B-O-003	Org. Autónomo	Sí	CC.AA.	24/12/2002	
Instituto de Promoción Exterior Castilla-La Mancha (IPEX)	08-00-000-B-U-002	Ent. Públicos	Sí	CC.AA.	07/04/2002	
Instituto de Sistemas Fotovoltaicos de Concentración, S.A. (IS-FOC)	08-00-000-B-P-014	Soc. Mercantiles	Sí	CC.AA.	30/09/2006	100,00

* Para las sociedades mercantiles se refiere al porcentaje de participación de las CC.AA. y en el caso de los consortios se refiere al porcentaje de voto.

Comunidad Autónoma de Castilla - La Mancha

Denominación	Código	Tipo de ente	Sector AP	Subsector	Fecha alta	% nominal'
Instituto Regional de Investigación y Desarrollo Agroalimentario y Forestal de Castilla-La Mancha (IRIAF)	08-00-000-B-O-011	Org. Autónomo	Sí	CC.AA.	08/06/2015	
Radio Autónoma de Castilla-La Mancha S.A.U	08-00-000-B-P-005	Soc. Mercantiles	Sí	CC.AA.	16/10/2001	100,00
Servicio de Salud de Castilla-La Mancha (SESCAM)	08-00-000-B-O-001	Org. Autónomo	Sí	CC.AA.	19/01/2001	
Sociedad para el desarrollo industrial de Castilla-La Mancha (SODICAMAN)	08-00-000-B-P-010	Soc. Mercantiles	Sí	CC.AA.	28/09/1983	75,87
Televisión Autónoma de Castilla-La Mancha, S.A.U.	08-00-000-B-P-006	Soc. Mercantiles	Sí	CC.AA.	16/10/2001	100,00
Toletum Visigodo S.L	08-00-000-X-P-001	Soc. Mercantiles	Sí	EE.LL.	22/11/2007	40,00
Universidad de Castilla-La Mancha	08-00-000-B-W-001	Universidades	Sí	CC.AA.	01/03/1996	

Comunidad Autónoma de Cataluña

Denominación	Código	Tipo de ente	Sector AP	Subsector	Fecha alta	% nominal*
Actius de Muntanya, S.A.	09-00-000-B-P-068	Soc. Mercantiles	No		25/11/1988	100,00
Aeroports Públics de Catalunya, SL	09-00-000-B-P-048	Soc. Mercantiles	Sí	CC.AA.	21/02/2008	100,00
Agència Catalana de Cooperació al Desenvolupament	09-00-000-B-U-036	Ent. Públics	Sí	CC.AA.	01/01/2003	
Agència Catalana de l'Aigua (ACA)	09-00-000-B-U-022	Ent. Públics	Sí	CC.AA.	01/01/1999	
Agència Catalana de la Joventut	09-00-000-B-U-035	Ent. Públics	Sí	CC.AA.	10/06/2006	
Agència Catalana de Turisme	09-00-000-B-U-053	Ent. Públics	Sí	CC.AA.	18/12/2007	
Agència Catalana del Consum	09-00-000-B-V-035	OO.AA. Administrat.	Sí	CC.AA.	31/12/2004	
Agència Catalana del Patrimoni Cultural	09-00-000-B-U-065	Ent. Públics	Sí	CC.AA.	01/10/2011	
Agència d'Avaluació i Prospectiva de l'Educació	09-00-000-B-U-066	Ent. Públics	Sí	CC.AA.	17/07/2009	
Agència de Ciberseguretat de Catalunya	09-00-000-B-U-076	Ent. Públics	Sí	CC.AA.	01/08/2017	
Agència de Gestió d'Ajuts Universitaris i de Recerca	09-00-000-B-U-037	Ent. Públics	Sí	CC.AA.	13/06/2001	
Agència de l'Habitatge de Catalunya	09-00-000-B-U-057	Ent. Públics	Sí	CC.AA.	27/08/2009	
Agència de Migracions de Catalunya	09-00-000-B-U-062	Ent. Públics	Sí	CC.AA.	14/06/2010	
Agència de Qualitat i Avaluació Sanitàries de Catalunya	09-00-000-B-U-063	Ent. Públics	Sí	CC.AA.	01/09/2010	
Agència de Residus de Catalunya (ARC)	09-00-000-B-U-016	Ent. Públics	Sí	CC.AA.	29/07/1993	
Agència de Salut Pública de Barcelona (ASPB)	09-00-000-B-V-042	OO.AA. Administrat.	Sí	CC.AA.	01/01/2003	
Agència per a la Competitivitat de l'Empresa ACCIÓ	09-00-000-B-U-060	Ent. Públics	Sí	CC.AA.	10/07/2009	
Agència per a la Qualitat del Sistema Universitari de Catalunya (AQU)	09-00-000-B-U-034	Ent. Públics	Sí	CC.AA.	12/03/2003	
Agència Pública de Formació i Qualificació Professionals de Catalunya	09-00-000-B-V-043	OO.AA. Administrat.	Sí	CC.AA.	26/06/2015	
Agència Tributària de Catalunya	09-00-000-B-U-039	Ent. Públics	Sí	CC.AA.	24/07/2007	
Agrupació Europea de Cooperació Territorial Hospital de la Cerdanya	09-17-044-C-C-000	Consortios	Sí	CC.AA.	26/04/2010	60,00
Amics de la Universitat Autònoma de Barcelona	09-08-145-N-N-000	Otras Instituc.	Pte.		14/07/1989	
Associació Catalana d'Entitats de Recerca (ACER)	09-00-013-N-N-000	Otras Instituc.	Pte.		25/09/2009	
Associació Catalana d'Universitats Públiques (ACUP)	09-08-146-N-N-000	Otras Instituc.	Sí	CC.AA.	29/04/2004	
Associació per a la Promoció i Desenvolup. de les Comarques Gironines	09-00-011-N-N-000	Otras Instituc.	Pte.		30/11/2004	
Autometro, SA	09-00-000-B-P-056	Soc. Mercantiles	No		18/04/2006	60,00
Autoritat Catalana de la Competència	09-00-000-B-V-040	OO.AA. Administrat.	Sí	CC.AA.	19/02/2009	
Autoritat Catalana de Protecció de Dades	09-00-000-B-U-070	Ent. Públics	Sí	CC.AA.	28/10/2010	

* Para las sociedades mercantiles se refiere al porcentaje de participación de las CC.AA. y en el caso de los consortios se refiere al porcentaje de voto.

Comunidad Autónoma de Cataluña

Denominación	Código	Tipo de ente	Sector AP	Subsector	Fecha alta	% nominal'
Autoritat del Transport Metropolità, Consorci per a la coordinació del sistema metropolità de transport públic de l'àrea de Barcelona (ATM)	09-08-104-C-C-000	Consortcios	Sí	CC.AA.	19/03/1997	50,00
b_TEC Parc Barcelona Innovació Tecnològica	09-08-189-H-H-000	Fundaciones	Pte.		30/10/2012	
Banc de Sang i de Teixits	09-00-000-B-U-020	Ent. Públicos	Sí	CC.AA.	21/04/1995	
Barcelona Mobile Ventures, SL	09-00-000-X-P-081	Soc. Mercantiles	Pte.		06/03/2015	0,00
Barcelona Sagrera Alta Velocidad, S.A. (BSAV)	09-00-000-X-P-066	Soc. Mercantiles	Sí	Estado	02/02/2004	25,00
Barnaclínic, S.A.	09-00-000-B-P-066	Soc. Mercantiles	No		04/07/1990	100,00
Biblioteca de Catalunya	09-00-000-B-V-024	OO.AA. Administrat.	Sí	CC.AA.	30/03/1993	
Biotat, la Fundació BioRegió de Catalunya	09-00-031-H-H-000	Fundaciones	Pte.		21/11/2006	
C.Organitzador Fórum Universal Cultures de Barcelona 2004, en liquidació	09-08-095-C-C-000	Consortcios	Sí	EE.LL.	27/08/1998	33,33
Cargometro Rail Transport, S.A.	09-00-000-B-P-120	Soc. Mercantiles	No		06/09/2010	51,00
Casa Asia	09-08-206-C-C-000	Consortcios	Sí	Estado	09/11/2001	25,00
Catlab, Centre Analítiques Terrassa, AIE	09-00-000-B-P-129	Soc. Mercantiles	Pte.		25/03/2008	50,00
Centrals i Infraestructures per a la Mobilitat i les Activitats Logístiques, S.A. (CIMALSA)	09-00-000-B-P-022	Soc. Mercantiles	Sí	CC.AA.	04/12/1992	100,00
Centre d'Alt Rendiment Esportiu (CAR)	09-00-000-B-U-008	Ent. Públicos	Sí	CC.AA.	03/01/1989	
Centre d'Atenció i Gestió de Trucades d'Urgència 112 Catalunya	09-00-000-B-U-042	Ent. Públicos	Sí	CC.AA.	23/08/2007	
Centre d'Estudis d'Opinió	09-00-000-B-V-036	OO.AA. Administrat.	Sí	CC.AA.	24/07/2007	
Centre d'Estudis Demogràfics	09-08-202-C-C-000	Consortcios	Sí	CC.AA.	09/08/1985	100,00
Centre d'Estudis Jurídics i Formació Especialitzada	09-00-000-B-V-017	OO.AA. Administrat.	Sí	CC.AA.	24/11/1990	
Centre d'Informació i Documentació Internacionals a Barcelona (CIDOB)	09-00-033-H-H-000	Fundaciones	Sí	CC.AA.	20/01/1992	
Centre d'Iniciatives per a la Reinscripció (CIRE)	09-00-000-B-U-006	Ent. Públicos	Sí	CC.AA.	18/05/1989	
Centre de la Propietat Forestal (CPF)	09-00-000-B-U-025	Ent. Públicos	Sí	CC.AA.	29/08/1999	
Centre de Recerca Matemàtica (CRM)	09-08-147-C-C-000	Consortcios	Sí	CC.AA.	25/07/2002	62,5
Centre de Telecomunicacions i Tecnologies de la Informació	09-00-000-B-U-017	Ent. Públicos	Sí	CC.AA.	01/01/1994	
CIMNE Tecnologia, SA	09-00-000-B-P-131	Soc. Mercantiles	Sí	CC.AA.	13/10/2011	100,00
Circuit de Motocrós de Catalunya, S.L.	09-00-000-B-P-111	Soc. Mercantiles	Sí	CC.AA.	02/06/2008	75,00
Circuits de Catalunya, S.L.	09-00-000-B-P-052	Soc. Mercantiles	No		29/12/1992	78,34
Comercial de La Forja SA	09-00-000-B-P-077	Soc. Mercantiles	No		26/03/1990	100,00
Computational and Information Technologies, S.A.U.	09-00-000-B-P-137	Soc. Mercantiles	Pte.		16/02/2012	100,00
Comunidad Autónoma de Cataluña	09-00-000-B-B-000	A.G. Com. Autónoma	Sí	CC.AA.	18/12/1979	
Consell Català de l'Esport	09-00-000-B-V-029	OO.AA. Administrat.	Sí	CC.AA.	10/08/1999	
Consell de l'Audiovisual de Catalunya	09-00-000-B-U-055	Ent. Públicos	Sí	CC.AA.	06/05/2000	

Comunidad Autónoma de Cataluña

Denominación	Código	Tipo de ente	Sector AP	Subsector	Fecha alta	% nominal*
Consell de Treball, Econòmic i Social de Catalunya	09-00-000-B-U-043	Ent. Públicos	Sí	CC.AA.	30/05/1997	
Consell Nacional de la Cultura i de les Arts	09-00-000-B-U-052	Ent. Públicos	Sí	CC.AA.	22/05/2008	
Consell Nacional de la Joventut de Catalunya	09-00-000-B-U-047	Ent. Públicos	Sí	CC.AA.	23/07/1985	
Consorci Administració Oberta Electrònica de Catalunya	09-08-142-C-C-000	Consortios	Sí	CC.AA.	04/12/2001	61,11
Consorci Alta Velocitat Barcelona	09-00-014-C-C-000	Consortios	Sí	Estado	12/06/2002	33,33
Consorci Badalona Sud	09-08-229-C-C-000	Consortios	Sí	EE.LL.	26/06/2006	50,00
Consorci Castell de Sant Ferran de Figueres	09-17-035-C-C-000	Consortios	Sí	Estado	06/11/2003	25,00
Consorci Centre Català del Plàstic (CCP)	09-08-044-C-C-000	Consortios	No		14/12/1993	46,68
Consorci Centre de Ciència i Tecnologia Forestal de Catalunya	09-25-010-C-C-000	Consortios	Sí	CC.AA.	28/11/1994	66,67
Consorci Centre de Recerca Ecològica i Aplicacions Forestals (CREAF)	09-08-200-C-C-000	Consortios	Sí	CC.AA.	04/08/1987	83,34
Consorci Centre de Recerca en Agrigenòmica CSIC-IRTA-UAB-UB (CRAG)	09-08-158-C-C-000	Consortios	Sí	CC.AA.	13/02/2003	71,43
Consorci Centre de Recerca en Economia Internacional (CREI)	09-08-184-C-C-000	Consortios	Sí	CC.AA.	12/11/1994	100,00
Consorci Centre de Visió per Computador	09-08-185-C-C-000	Consortios	Sí	CC.AA.	01/02/1995	100,00
Consorci Centre Internacional d'Investigació dels Recursos Costaners (CIIRC)	09-08-194-C-C-000	Consortios	No		16/12/1993	88,88
Consorci Centre Internacional de Mètodes Numèrics a l'Enginyeria (CIMNE)	09-08-201-C-C-000	Consortios	Sí	CC.AA.	20/05/1987	100,00
Consorci Concessionari d'Aigües per als Ajuntaments i Indústries de Tarragona	09-43-043-C-C-000	Consortios	No		02/04/1985	33,34
Consorci Corporació de Salut del Maresme i la Selva	09-08-127-C-C-000	Consortios	Sí	CC.AA.	24/07/2001	57,14
Consorci Corporació Sanitària Parc Taulí de Sabadell	09-08-015-C-C-000	Consortios	Sí	CC.AA.	31/12/1986	77,78
Consorci d'Atenció Primària de Salut de Barcelona Esquerra (CAPSBE)	09-00-012-C-C-000	Consortios	Sí	CC.AA.	17/04/2001	100,00
Consorci d'Educació de Barcelona	09-08-139-C-C-000	Consortios	Sí	CC.AA.	28/01/1999	60,00
Consorci de Castelldefels Agents de Salut (CASAP)	09-08-216-C-C-000	Consortios	Sí	CC.AA.	01/09/2005	71,43
Consorci de Comerç, Artesania i Moda de Catalunya	09-08-223-C-C-000	Consortios	Sí	CC.AA.	15/09/2009	55,56
Consorci de Formació Professional dâ TM Automoció	09-00-070-C-C-000	Consortios	Sí	CC.AA.	06/10/2015	53,85
Consorci de Gestió Corporació Sanitària (CGCS)	09-08-224-C-C-000	Consortios	Sí	CC.AA.	16/12/1992	50,00
Consorci de l'Aeròdrom de la Cerdanya	09-17-043-C-C-000	Consortios	Pte.		25/07/2006	50,00
Consorci de L'Estany	09-00-056-C-C-000	Consortios	Sí	EE.LL.	17/05/2007	15,00
Consorci de l'Habitatge de Barcelona	09-08-118-C-C-000	Consortios	Sí	CC.AA.	28/01/1999	58,34

Comunidad Autónoma de Cataluña

Denominación	Código	Tipo de ente	Sector AP	Subsector	Fecha alta	% nominal'
Consorci de l'Habitatge de l'Àrea Metropolitana de Barcelona	09-00-016-C-C-000	Consortios	Sí	CC.AA.	13/04/2007	50,00
Consorci de l'Observatori del Paisatge	09-08-208-C-C-000	Consortios	Sí	CC.AA.	30/11/2004	51,34
Consorci de la Colònia Güell	09-08-038-C-C-000	Consortios	Sí	EE.LL.	24/03/1992	25,00
Consorci de la Inspecció de Treball i Seguretat Social de Catalunya	09-00-059-C-C-000	Consortios	Pte.		30/04/2010	50,00
Consorci de les Gavarres	09-00-081-C-C-000	Consortios	Sí	EE.LL.	12/09/2006	7,41
Consorci de Salut i d'Atenció Social de Catalunya (CSC)	09-00-058-C-C-000	Consortios	Sí	CC.AA.	15/03/1984	26,88
Consorci de Salut i d'Atenció Social de Catalunya S.A.	09-00-000-X-P-077	Soc. Mercantiles	Pte.		14/01/1992	24,96
Consorci de Serveis Socials de Barcelona	09-00-019-C-C-000	Consortios	Sí	CC.AA.	28/01/1999	60,00
Consorci de Serveis Universitaris de Catalunya (CSUC)	09-08-178-C-C-000	Consortios	Sí	CC.AA.	14/10/1991	81,25
Consorci del Barri de la Mina	09-08-112-C-C-000	Consortios	Sí	CC.AA.	13/06/2000	50,00
Consorci del Centre de Terminologia (TERMCAT)	09-08-046-C-C-000	Consortios	Sí	CC.AA.	22/02/1994	75,00
Consorci del Gran Teatre del Liceu	09-08-020-C-C-000	Consortios	Sí	Estado	17/12/1980	32,5
Consorci del Laboratori Intercomarcal de l'Alt Penedès, l'Anoia i el Garraf	09-08-125-C-C-000	Consortios	Sí	CC.AA.	30/12/1992	85,71
Consorci del Museu Casteller de Catalunya	09-43-040-C-C-000	Consortios	Sí	CC.AA.	17/12/2004	44,45
Consorci del Museu de Lleida, Diocesà i Comarcal	09-25-024-C-C-000	Consortios	Sí	CC.AA.	18/05/1999	20,00
Consorci del Museu del Memorial de l'Exili	09-00-022-C-C-000	Consortios	Sí	CC.AA.	05/11/2008	60,00
Consorci del Palau de la Música Catalana	09-08-003-C-C-000	Consortios	Sí	CC.AA.	08/04/1983	18,18
Consorci del Parc Agrari del Baix Llobregat	09-00-083-C-C-000	Consortios	Sí	EE.LL.	29/08/2006	10,34
Consorci del Parc de l'Espai d'Interès Natural de Gallecs	09-00-018-C-C-000	Consortios	Sí	CC.AA.	24/10/2006	50,00
Consorci del Parc Natural de la Serra de Collserola	09-00-088-C-C-000	Consortios	Sí	EE.LL.	30/10/2010	4,55
Consorci del Pla de Rehabilitació i Equipament de Teatres de Barcelona	09-08-134-C-C-000	Consortios	Sí	CC.AA.	15/11/2001	37,5
Consorci del Transport Públic de l'Àrea de Girona, Autoritat Territorial de Mobilitat (ATMG)	09-00-003-C-C-000	Consortios	Sí	CC.AA.	25/07/2006	50,00
Consorci del Transport Públic de l'Àrea de Lleida, Autoritat Territorial de Mobilitat (ATMAL)	09-25-051-C-C-000	Consortios	Sí	CC.AA.	30/08/2005	50,00
Consorci del Transport Públic del Camp de Tarragona, Autoritat Territorial de la Mobilitat	09-08-191-C-C-000	Consortios	Sí	CC.AA.	18/12/2003	50,00
Consorci Ecomuseu de Les Valls d'Àneu	09-25-005-C-C-000	Consortios	Pte.		02/02/1994	16,66
Consorci Escola Industrial de Barcelona	09-08-092-C-C-000	Consortios	Sí	CC.AA.	08/07/1998	66,67
Consorci Escola Superior de Comerç Internacional (ESCI)	09-08-187-C-C-000	Consortios	No		28/12/1993	72,72

Comunidad Autónoma de Cataluña

Denominación	Código	Tipo de ente	Sector AP	Subsector	Fecha alta	% nominal*
Consorci Escola Universitària d'Hoteleria i Turisme de Barcelona	09-08-035-C-C-000	Consortios	Pte.		11/12/1990	60,00
Consorci Estany d'Ivars-Vilassana	09-25-042-C-C-000	Consortios	Sí	EE.LL.	24/12/2002	33,33
Consorci Fira Internacional de Barcelona	09-08-031-C-C-000	Consortios	No		09/08/2000	33,34
Consorci Gestió de Residus Urbans d'Osona	09-08-039-C-C-000	Consortios	Pte.		29/07/1993	50,00
Consorci Hospitalari de Vic	09-00-002-C-C-000	Consortios	Sí	CC.AA.	27/10/1986	66,67
Consorci Institut Català d'Àvaluació de Polítiques Públiques (IvÀlua)	09-08-227-C-C-000	Consortios	Sí	CC.AA.	17/10/2006	75,00
Consorci Institut d'Estudis Regionals i Metropolitans de Barcelona	09-08-034-C-C-000	Consortios	Sí	EE.LL.	18/10/1984	38,46
Consorci Institut d'Investigacions Biomèdiques August Pi i Sunyer	09-08-182-C-C-000	Consortios	Sí	CC.AA.	11/07/1996	75,00
Consorci Institut de Física d'Altes Energies (IFAE)	09-08-197-C-C-000	Consortios	Sí	CC.AA.	21/11/1991	100,00
Consorci Institut Europeu de la Mediterrània	09-08-161-C-C-000	Consortios	Sí	CC.AA.	19/04/2002	37,5
Consorci Intermunicipal de Vila-Seca i Salou	09-43-005-C-C-000	Consortios	Sí	EE.LL.	27/02/1992	20,00
Consorci Mar Parc de Salut de Barcelona	09-00-024-C-C-000	Consortios	Sí	CC.AA.	28/01/2010	60,00
Consorci Memorial dels Espais de la Batalla de l'Ebre (COMEBE)	09-08-164-C-C-000	Consortios	Sí	CC.AA.	10/12/2002	51,85
Consorci Museu d'Art Contemporani de Barcelona	09-08-006-C-C-000	Consortios	Sí	EE.LL.	28/03/1988	25,00
Consorci Museu Nacional d'Art de Catalunya	09-08-086-C-C-000	Consortios	Sí	CC.AA.	04/03/1991	60,00
Consorci Parc Científic i Tecnològic Agroalimentari de Lleida	09-00-054-C-C-000	Consortios	Sí	EE.LL.	05/05/2005	50,00
Consorci Parc de Recerca Biomèdica de Barcelona (PRBB)	09-08-219-C-C-000	Consortios	No		26/07/2005	70,00
Consorci Patrimoni Mundial de la Vall de Boí	09-08-159-C-C-000	Consortios	Sí	CC.AA.	12/05/2004	53,84
Consorci per a l'execució del Programa de Desenvolupament Rural de la Comarca del Pla d'Urgell	09-25-044-C-C-000	Consortios	Pte.		01/10/2001	n.d.
Consorci per a la Construcció, Equipament i Explotació del Laboratori de Llum Síncrotró	09-08-225-C-C-000	Consortios	Sí	Estado	14/03/2003	50,00
Consorci per a la Formació Contínua de Catalunya	09-08-160-C-C-000	Consortios	Sí	CC.AA.	10/07/2003	33,33
Consorci per a la Gestió dels Residus Municipals de les comarques de la Ribera d'Ebre, el Priorat i la Terra Alta	09-43-017-C-C-000	Consortios	Pte.		25/01/1995	30,77
Consorci per a la millora de la competitivitat del turisme i oci a les comarques de Tarragona	09-43-044-C-C-000	Consortios	Sí	CC.AA.	27/01/2010	33,34
Consorci per a la Normalització Lingüística	09-08-022-C-C-000	Consortios	Sí	CC.AA.	15/12/1988	51,00

Comunidad Autónoma de Cataluña

Denominación	Código	Tipo de ente	Sector AP	Subsector	Fecha alta	% nominal'
Consorci per a la Protecció i la Gestió de l'Espai d'Interès Natural de l'Alta Garrotxa	09-00-086-C-C-000	Consorcios	Pte.		29/09/2006	6,25
Consorci per a la Protecció i la Gestió de l'Espai d'Interès Natural Serra de Llaberia	09-00-087-C-C-000	Consorcios	Pte.		01/12/2006	14,29
Consorci per a la Protecció i la Gestió dels Espais d'Interès Natural del Ripollès	09-17-045-C-C-000	Consorcios	Sí	CC.AA.	24/12/2007	51,00
Consorci per a la Protecció i la Gestió dels Espais Naturals del Delta del Llobregat	09-08-212-C-C-000	Consorcios	Sí	CC.AA.	03/05/2005	53,86
Consorci per a la Reforma de la Gran Via de l'Hospitalet de Llobregat	09-08-137-C-C-000	Consorcios	Sí	CC.AA.	04/02/2002	50,00
Consorci per al Condicionament i la Gestió del Complex de Tractament de Residus de Solius	09-17-007-C-C-000	Consorcios	Pte.		05/07/1994	50,00
Consorci Port de Mataró	09-08-083-C-C-000	Consorcios	No		11/09/1997	60,00
Consorci Port de Portbou	09-17-029-C-C-000	Consorcios	No		23/01/2001	54,55
Consorci Residència per a Investigadors	09-08-186-C-C-000	Consorcios	No		24/09/1994	50,00
Consorci Sanitari de Barcelona	09-08-011-C-C-000	Consorcios	Sí	CC.AA.	20/07/1989	60,00
Consorci Sanitari de l'Alt Penedès i Garraf (CSAPG)	09-08-060-C-C-000	Consorcios	Sí	CC.AA.	04/01/1995	53,85
Consorci Sanitari de l'Anoia	09-08-117-C-C-000	Consorcios	Sí	CC.AA.	05/12/2000	60,00
Consorci Sanitari de Terrassa	09-08-051-C-C-000	Consorcios	Sí	CC.AA.	25/03/1988	60,00
Consorci Sanitari del Maresme	09-08-094-C-C-000	Consorcios	Sí	CC.AA.	08/07/1998	60,00
Consorci Sanitari Integral	09-08-165-C-C-000	Consorcios	Sí	CC.AA.	02/02/1987	75,00
Consorci Sant Gregori, de Girona	09-08-168-C-C-000	Consorcios	Sí	CC.AA.	07/02/1992	60,00
Consorci Sociosanitari de Viladecans	09-08-235-C-C-000	Consorcios	Pte.		12/12/2002	0,00
Consorci Sociosanitari de Vilafranca del Penedès	09-08-226-C-C-000	Consorcios	Sí	CC.AA.	20/02/2002	0,00
Consorci urbanístic per al desenvolupament de l'àrea residencial estratègica Eixample Estació del terme municipal de Perafort	09-00-073-C-C-000	Consorcios	Pte.		15/04/2010	50,00
Consorci urbanístic per al desenvolupament de l'àrea residencial estratègica La Cabana del Màrtir del terme municipal de Solsona	09-00-049-C-C-000	Consorcios	Sí	CC.AA.	21/07/2010	50,00
Consorci urbanístic per al desenvolupament de l'àrea residencial estratègica Ribera-Salines del terme municipal de Cornellà de Llobregat	09-00-038-C-C-000	Consorcios	Sí	CC.AA.	16/07/2010	50,00
Consorci urbanístic per al desenvolupament de l'àrea residencial estratègica Sector Roqueta PMU-09, del terme municipal de Palamós	09-00-072-C-C-000	Consorcios	Pte.		10/03/2010	50,00
Consorci urbanístic per al desenvolupament de l'àmbit Les Ferreres - Olvan, al municipi d'Olvan	09-00-052-C-C-000	Consorcios	Sí	CC.AA.	18/10/2007	50,00

Comunidad Autónoma de Cataluña

Denominación	Código	Tipo de ente	Sector AP	Subsector	Fecha alta	% nominal*
Consorci urbanístic per al desenvolupament de les àrees residencials estratègiques l'Estrella i Sant Crist del terme municipal de Badalona	09-00-037-C-C-000	Consorcios	Sí	CC.AA.	09/06/2010	51,00
Consorci urbanístic per al desenvolupament de les àrees residencials estratègiques Montesa i Can Cervera, del terme municipal d'Esplugues de Llobregat	09-08-232-C-C-000	Consorcios	Pte.		14/05/2010	50,00
Consorci Urbanístic per al desenvolupament del Centre Direccional de Cerdanyola del Vallès	09-08-128-C-C-000	Consorcios	Sí	CC.AA.	10/10/2001	51,00
Consorci urbanístic per al desenvolupament del sector d'interès supramunicipal Les Camposines, al terme municipal de la Farella	09-00-067-C-C-000	Consorcios	Sí	CC.AA.	29/10/2007	50,00
Consorci Urbanístic per al Desenvolupament del Sector PPr Entorn de la Colònia Güell, dels t.m. de Santa Coloma de Cervelló i Sant Boi de Llobregat	09-00-078-C-C-000	Consorcios	Pte.		19/08/2008	50,00
Consorci Urbanístic per al Desenvolupament del Sector Residencial Can Filuà, de Santa Perpètua de Mogoda	09-08-218-C-C-000	Consorcios	Sí	EE.LL.	21/11/2005	50,00
Consorci urbanístic per al Desenvolupament dels sectors Ca n'Alemany, Can Sabadell i Serral Llarg, del terme municipal de Viladecans, Deltabcn	09-00-033-C-C-000	Consorcios	Sí	CC.AA.	12/09/2006	51,00
Consorcio Barcelona Mobile World Capital	09-08-228-C-C-000	Consorcios	Sí	EE.LL.	14/02/2013	20,00
Coordinació Logística Sanitària AIE	09-00-000-B-P-113	Soc. Mercantiles	Sí	CC.AA.	24/03/2006	100,00
Corporació Catalana de Mitjans Audiovisuals	09-00-000-B-U-001	Ent. Públics	Sí	CC.AA.	15/06/1983	
Corporació Catalana de Mitjans Audiovisuals, SA	09-00-000-B-P-009	Soc. Mercantiles	Sí	CC.AA.	08/05/1984	100,00
CSC Atenció Social, S.L.	09-00-000-X-P-083	Soc. Mercantiles	Sí	CC.AA.	10/11/2010	0,00
CSC Consultoria i Gestió S.A.	09-00-000-X-P-076	Soc. Mercantiles	Pte.		22/10/1993	0,00
CSC Serveis Instrumentals, S.A.	09-00-000-X-P-080	Soc. Mercantiles	Sí	CC.AA.	27/06/2000	0,00
CSC VITAE, S.A.	09-00-000-X-P-079	Soc. Mercantiles	Sí	CC.AA.	18/11/1998	0,00
Cultura Innovadora i Científica UB, SL	09-00-000-B-P-083	Soc. Mercantiles	Sí	CC.AA.	29/07/2003	100,00
Empresa de Promoció i Localització Industrial de Catalunya, SA (AVANÇSA)	09-00-000-B-P-017	Soc. Mercantiles	Sí	CC.AA.	26/02/1986	100,00
Ens d'Abastament d'Aigua Ter-Llobregat	09-00-000-B-U-077	Ent. Públics	Pte.		20/07/2018	
Entitat Autònoma de Jocs i Apostes Generalitat	09-00-000-B-L-009	OO.AA.Comerc.	No		24/04/1986	
Entitat Autònoma del Diari Oficial i de Publicacions de la Generalitat	09-00-000-B-L-002	OO.AA.Comerc.	Sí	CC.AA.	30/12/1987	0,00
Equacat, S.A.	09-00-000-B-P-013	Soc. Mercantiles	No		16/06/1993	100,00
Escola d'Administració Pública de Catalunya	09-00-000-B-V-003	OO.AA. Administrat.	Sí	CC.AA.	09/04/1987	

Comunidad Autónoma de Cataluña

Denominación	Código	Tipo de ente	Sector AP	Subsector	Fecha alta	% nominal'
Escola d' Idiomes Moderns Casa Convalescencia, SL	09-00-000-B-P-089	Soc. Mercantiles	No		15/03/2000	100,00
Ferrocarrils de la Generalitat de Catalunya (FGC)	09-00-000-B-U-002	Ent. Públicos	Sí	CC.AA.	18/12/1979	
FGCRail, SA	09-00-000-B-P-130	Soc. Mercantiles	Pte.		30/06/2016	100,00
Fira 2000 S.A.	09-00-000-B-P-140	Soc. Mercantiles	Sí	CC.AA.	28/12/2016	56,43
Forest Bioengineering Solutions, SA	09-00-000-B-P-133	Soc. Mercantiles	Pte.		09/10/2014	100,00
Forestal Catalana, S.A.	09-00-000-B-P-006	Soc. Mercantiles	No		15/04/1988	100,00
Fórum Universal de las Culturas Barcelona 2004, S.A.	09-08-001-X-P-001	Soc. Mercantiles	Sí	CC.AA.	29/06/1999	0,00
Fresh Water Nature, S.L.	09-00-000-B-P-135	Soc. Mercantiles	Pte.		22/10/2013	92,99
Fundació Autònoma Solidària	09-00-030-H-H-000	Fundaciones	Sí	CC.AA.	11/02/2000	
Fundació Barcelona Mobile World Capital Foundation	09-00-061-H-H-000	Fundaciones	Sí	EE.LL.	29/03/2012	
Fundació Campus Arnau d'Escala	09-17-052-H-H-000	Fundaciones	Sí	CC.AA.	08/04/2002	
Fundació Casa Amèrica Catalunya	09-00-074-H-H-000	Fundaciones	Sí	EE.LL.	27/07/2006	
Fundació Catalana per a la Recerca i la Innovació (FCRI)	09-08-145-H-H-000	Fundaciones	Pte.		24/12/1986	
Fundació Centre de Medicina Regenerativa de Barcelona (CMR[B])	09-08-158-H-H-000	Fundaciones	Sí	CC.AA.	20/07/2005	
Fundació Centre de Recerca en Agrotecnologia, AGROTECNIO	09-00-017-H-H-000	Fundaciones	Pte.		09/01/2007	
Fundació Centre de Recerca en Economia i Desenvolupament Agroalimentari UPC-IRTA (CREDA)	09-00-063-H-H-000	Fundaciones	Pte.		26/06/2006	
Fundació Centre de Seguretat de la Informació de Catalunya	09-00-012-H-H-000	Fundaciones	Sí	CC.AA.	10/03/2010	
Fundació Centre Tecnològic de Telecomunicacions de Catalunya (CTTC)	09-08-152-H-H-000	Fundaciones	Sí	CC.AA.	22/01/2002	
Fundació Clínic per a la Recerca Biomèdica	09-08-182-H-H-000	Fundaciones	Pte.		05/03/1990	
Fundació d'Economia Analítica	09-08-181-H-H-000	Fundaciones	Pte.		23/10/1990	
Fundació de Gestió Sanitària Hospital de la Santa Creu i Sant Pau	09-00-009-H-H-000	Fundaciones	Sí	CC.AA.	15/10/1992	
Fundació del Gran Teatre del Liceu	09-00-032-H-H-000	Fundaciones	Sí	Estado	21/12/1994	
Fundació del Món Rural	09-25-022-H-H-000	Fundaciones	Sí	CC.AA.	15/03/2007	
Fundació Fira de Girona	09-00-078-H-H-000	Fundaciones			16/11/1998	
Fundació Giro Centre Tecnològic	09-08-193-H-H-000	Fundaciones	Pte.		30/07/2010	
Fundació Girona, Universitat i Futur	09-17-050-H-H-000	Fundaciones	Pte.		23/10/1991	
Fundació Hospital Clínic Veterinari	09-00-020-H-H-000	Fundaciones	Pte.		15/05/2009	
Fundació Hospital Universitari de Tarragona Joan XXIII	09-00-044-H-H-000	Fundaciones	Pte.		03/06/1998	
Fundació Hospital Universitari Vall d'Hebron-Institut de Recerca (HUVH-IR)	09-00-026-H-H-000	Fundaciones	Sí	CC.AA.	20/07/1994	
Fundació Institució dels Centres de Recerca de Catalunya (I-CERCA)	09-00-037-H-H-000	Fundaciones	Sí	CC.AA.	12/11/2010	

Comunidad Autónoma de Cataluña

Denominación	Código	Tipo de ente	Sector AP	Subsector	Fecha alta	% nominal*
Fundació Institut Català d'Investigació Química (ICIQ)	09-08-149-H-H-000	Fundaciones	Sí	CC.AA.	05/12/2000	
Fundació Institut Català de Ciències del Clima (IC3)	09-00-008-H-H-000	Fundaciones	Sí	CC.AA.	19/12/2008	
Fundació Institut Català de Nanociència i Nanotecnologia (ICN2)	09-08-156-H-H-000	Fundaciones	Sí	CC.AA.	26/02/2004	
Fundació Institut Català de Paleoecologia Humana i Evolució Social (IPHES)	09-00-064-H-H-000	Fundaciones	Sí	CC.AA.	30/06/2006	
Fundació Institut Català de Paleontologia Miquel Crusafont (ICP Miquel Crusafont)	09-08-166-H-H-000	Fundaciones	Sí	CC.AA.	22/01/2008	
Fundació Institut Català de Recerca en Patrimoni Cultural (ICRPC)	09-08-167-H-H-000	Fundaciones	Sí	CC.AA.	05/12/2007	
Fundació Institut Confuci de Barcelona	09-00-045-H-H-000	Fundaciones	Pte.		22/03/2011	
Fundació Institut d'Estudis Espacials de Catalunya	09-00-072-H-H-000	Fundaciones	Pte.		26/04/1996	
Fundació Institut d'Investigació Biomèdica de Girona Dr. Josep Trueta (IdiBGI)	09-17-047-H-H-000	Fundaciones	Sí	CC.AA.	27/07/2005	
Fundació Institut D'Investigació en Ciències de la Salut Germans Trias i Pujol (IGTP)	09-00-003-H-H-000	Fundaciones	Sí	CC.AA.	12/07/1995	
Fundació Institut de Bioenginyeria de Catalunya (IBEC)	09-00-013-H-H-000	Fundaciones	Sí	CC.AA.	21/11/2006	
Fundació Institut de Formació Contínua de la Universitat de Barcelona (IL3-UB)	09-00-050-H-H-000	Fundaciones	No		28/05/2007	
Fundació Institut de Recerca Biomèdica (IRB Barcelona)	09-08-164-H-H-000	Fundaciones	Sí	CC.AA.	18/09/2006	
Fundació Institut de Recerca contra la Leucèmia Josep Carreras	09-00-038-H-H-000	Fundaciones	Sí	CC.AA.	13/04/2011	
Fundació Institut de Recerca de l'Hospital de la Santa Creu i Sant Pau	09-08-185-H-H-000	Fundaciones	Sí	CC.AA.	14/07/1993	
Fundació Institut de Recerca en Energia de Catalunya (IREC)	09-00-057-H-H-000	Fundaciones	Sí	CC.AA.	30/12/2008	
Fundació Institut Mar d'Investigacions Mèdiques (IMIM)	09-00-014-H-H-000	Fundaciones	Sí	CC.AA.	18/10/1993	
Fundació Institut Universitari per a la Recerca a l'Atenció Primària de Salut Jordi Gol i Gurina	09-00-055-H-H-000	Fundaciones	Sí	CC.AA.	25/07/1996	
Fundació Joan Costa Roma	09-00-070-H-H-000	Fundaciones	Sí	CC.AA.	18/01/2000	
Fundació La Fira de Lleida	09-00-080-H-H-000	Fundaciones			08/03/2001	
Fundació La Marató de TV3	09-08-176-H-H-000	Fundaciones	Sí	CC.AA.	11/12/1996	
Fundació Montcelimar	09-00-047-H-H-000	Fundaciones	Pte.		19/05/1992	
Fundació Observatori de l'Ebre	09-00-060-H-H-000	Fundaciones	Sí	CC.AA.	02/07/1984	
Fundació Oficial de la Fira de Reus	09-00-079-H-H-000	Fundaciones			16/05/1996	
Fundació Parc Científic de Barcelona	09-08-174-H-H-000	Fundaciones	Sí	CC.AA.	03/03/1998	
Fundació Parc de Recerca UAB (M.P.)	09-00-018-H-H-000	Fundaciones	Pte.		30/10/2007	
Fundació Parc Taulí	09-00-007-H-H-000	Fundaciones	Sí	CC.AA.	21/05/1993	
Fundació Parc Tecnològic del Vi	09-00-071-H-H-000	Fundaciones	Sí	CC.AA.	02/11/2005	

Comunidad Autónoma de Cataluña

Denominación	Código	Tipo de ente	Sector AP	Subsector	Fecha alta	% nominal'
Fundació pel Foment de la Societat del Coneixement	09-00-028-H-H-000	Fundaciones	Sí	EE.LL.	18/10/2005	
Fundació per a l'Escola Superior de Música de Catalunya	09-08-161-H-H-000	Fundaciones	Sí	CC.AA.	27/02/2001	
Fundació Politècnica de Catalunya	09-00-021-H-H-000	Fundaciones	No		13/10/1994	
Fundació Privada Apel.les Fenosa	09-43-084-H-H-000	Fundaciones	Pte.		18/01/1999	
Fundació Privada Aula d'Alts Estudis d'Electes	09-00-075-H-H-000	Fundaciones	Pte.		01/10/2002	
Fundació Privada Barcelona Olímpica	09-00-077-H-H-000	Fundaciones	Pte.		13/07/1993	
Fundació Privada Catalana per a l'Ensenyament de l'Idioma Anglès i l'Educació en Anglès	09-08-157-H-H-000	Fundaciones	Sí	CC.AA.	19/07/2004	
Fundació Privada Centre de Regulació Genòmica (CRG)	09-08-150-H-H-000	Fundaciones	Sí	CC.AA.	27/12/2000	
Fundació Privada Fira d'Espectacles d'Arrel Tradicional, Mediterrània	09-08-160-H-H-000	Fundaciones	Sí	CC.AA.	22/11/2006	
Fundació Privada Guasch Coranty	09-00-048-H-H-000	Fundaciones	Pte.		10/12/1984	
Fundació Privada Hospital de la Santa Creu i Sant Pau	09-08-191-H-H-000	Fundaciones	Sí	CC.AA.	08/11/1991	
Fundació Privada I2CAT, Internet i Innovació Digital a Catalunya	09-08-177-H-H-000	Fundaciones	Sí	CC.AA.	14/10/2003	
Fundació Privada Institut Català de Farmacologia	09-08-179-H-H-000	Fundaciones	Pte.		22/07/1998	
Fundació Privada Institut d'Investigació Biomèdica de Bellvitge (IDIBELL)	09-08-147-H-H-000	Fundaciones	Sí	CC.AA.	31/10/1989	
Fundació privada Jove Orquestra Nacional de Catalunya	09-08-163-H-H-000	Fundaciones	Sí	CC.AA.	22/11/1999	
Fundació Privada Mobilitat Sostenible i Segura	09-08-190-H-H-000	Fundaciones	Pte.		31/10/2003	
Fundació Privada President Samaranch	09-00-073-H-H-000	Fundaciones	Sí	CC.AA.	14/04/2004	
Fundació Privada R. Amigó Cuyàs	09-00-019-H-H-000	Fundaciones	Pte.		15/11/1984	
Fundació Privada Salut del Consorci Sanitari del Maresme	09-00-005-H-H-000	Fundaciones	Pte.		18/09/2000	
Fundació Privada Universitat de Girona: Innovació i Formació	09-17-049-H-H-000	Fundaciones	No		14/09/1992	
Fundació S21 del Consorci de Salut i d'atenció social de Catalunya-Fundació S21-	09-00-034-H-H-000	Fundaciones	Pte.		13/06/2003	
Fundació Salut i Envel·liment UAB	09-00-054-H-H-000	Fundaciones	Pte.		24/11/2003	
Fundació Sitges, Festival Internacional de Cinema de Catalunya	09-00-015-H-H-000	Fundaciones	No		30/06/2006	
Fundació Ticsalut	09-08-165-H-H-000	Fundaciones	Sí	CC.AA.	08/06/2007	
Fundació Universitària Agustí Pedro i Pons	09-00-046-H-H-000	Fundaciones	Pte.		16/09/1985	
Fundació Universitària Balmes	09-08-170-H-H-000	Fundaciones	No		03/03/2004	
Fundació Universitat Autònoma de Barcelona	09-00-002-H-H-000	Fundaciones	No		30/06/1998	
Fundació Universitat de Lleida	09-25-026-H-H-000	Fundaciones	Pte.		26/11/1996	

Comunidad Autónoma de Cataluña

Denominación	Código	Tipo de ente	Sector AP	Subsector	Fecha alta	% nominal*
Fundació Universitat Pompeu Fabra	09-00-025-H-H-000	Fundaciones	Pte.		02/10/2007	
Fundació URV (FURV)	09-00-029-H-H-000	Fundaciones	No		18/01/2000	
Fundación Bosch i Gimpera	09-08-171-H-H-000	Fundaciones	Sí	CC.AA.	08/03/1984	
Fundación Josep Finestres	09-08-173-H-H-000	Fundaciones	No		23/03/1992	
Fundación REGO	09-00-062-H-H-000	Fundaciones	Pte.		08/05/1997	
Fundación Solidaritat UB	09-08-172-H-H-000	Fundaciones	Sí	CC.AA.	02/12/1996	
Fundación Wassu	09-00-068-H-H-000	Fundaciones	Pte.		09/04/2012	
Gestió de Serveis Sanitaris	09-00-000-B-U-011	Ent. Públicos	Sí	CC.AA.	01/09/1992	
Gestió i Prestació de Serveis de Salut	09-00-000-B-U-014	Ent. Públicos	Sí	CC.AA.	14/09/1992	
Hospital Clínic de Barcelona (HCB)	09-00-069-C-C-000	Consortios	Sí	CC.AA.	22/07/2015	81,25
Hotel Campus, SL	09-00-000-B-P-127	Soc. Mercantiles	Sí	CC.AA.	21/10/2010	100,00
Imatge Mèdica Intercentres, S.L.	09-00-000-X-P-087	Soc. Mercantiles	Pte.		29/01/2014	49,00
Infraestructures de la Generalitat de Catalunya, S.A.U.	09-00-000-B-P-010	Soc. Mercantiles	Sí	CC.AA.	15/09/1990	100,00
Infraestructures Ferroviàries de Catalunya (IFERCAT)	09-00-000-B-U-032	Ent. Públicos	Sí	CC.AA.	05/01/2002	
Institució Catalana de Recerca i Estudis Avançats (ICREA)	09-08-151-H-H-000	Fundaciones	Sí	CC.AA.	26/04/2001	
Institució de les Lletres Catalanes	09-00-000-B-V-006	OO.AA. Administrat.	Sí	CC.AA.	03/12/1987	
Institut Barcelona d'Estudis Internacionals, Fundació Privada - IBEI-	09-00-022-H-H-000	Fundaciones	Pte.		18/06/2004	
Institut Cartogràfic i Geològic de Catalunya	09-00-000-B-U-071	Ent. Públicos	Sí	CC.AA.	01/02/2014	
Institut Català d'Arqueologia Clàssica (ICAC)	09-00-015-C-C-000	Consortios	Sí	CC.AA.	09/03/2000	100,00
Institut Català d'Energia (ICAEN)	09-00-000-B-U-012	Ent. Públicos	Sí	CC.AA.	28/05/1991	
Institut Català d'Oncologia	09-00-000-B-U-019	Ent. Públicos	Sí	CC.AA.	25/03/1995	
Institut Català de Finances (ICF)	09-00-000-B-U-024	Ent. Públicos	No		01/01/1999	
Institut Català de Finances Capital, S.G.E.I.C., S.A.U.	09-00-000-B-P-108	Soc. Mercantiles	Sí	CC.AA.	25/03/2010	100,00
Institut Català de l'Acolliment i de l'Adopció (ICAA)	09-00-000-B-V-025	OO.AA. Administrat.	Sí	CC.AA.	28/11/1997	
Institut Català de la Salut (ICS)	09-00-000-B-U-041	Ent. Públicos	Sí	CC.AA.	16/07/1983	
Institut Català de la Vinya i el Vi	09-00-000-B-V-011	OO.AA. Administrat.	Sí	CC.AA.	13/05/1980	
Institut Català de les Dones	09-00-000-B-V-014	OO.AA. Administrat.	Sí	CC.AA.	13/07/1989	
Institut Català de les Empreses Culturals (ICEC)	09-00-000-B-U-030	Ent. Públicos	Sí	CC.AA.	01/02/2001	
Institut Català de Recerca de l'Aigua, Fundació privada (ICRA)	09-17-048-H-H-000	Fundaciones	Sí	CC.AA.	30/11/2007	
Institut Català del Sòl (INCA-SOL)	09-00-000-B-U-028	Ent. Públicos	Sí	CC.AA.	30/05/2000	
Institut Català Internacional per la Pau	09-00-000-B-U-049	Ent. Públicos	Sí	CC.AA.	18/12/2007	
Institut d'Alta Tecnologia PRBB-Fundació privada (IAT)	09-00-043-H-H-000	Fundaciones	Sí	CC.AA.	21/07/2011	
Institut d'Assistència Sanitària (IAS)	09-00-000-B-U-013	Ent. Públicos	Sí	CC.AA.	14/09/1992	
Institut d'Estadística de Catalunya	09-00-000-B-V-016	OO.AA. Administrat.	Sí	CC.AA.	13/01/1990	
Institut de Ciències Fotòniques, Fundació Privada (ICFO)	09-08-153-H-H-000	Fundaciones	Sí	CC.AA.	23/05/2002	

Comunidad Autónoma de Cataluña

Denominación	Código	Tipo de ente	Sector AP	Subsector	Fecha alta	% nominal'
Institut de Diagnòstic per la Imatge	09-00-000-B-U-010	Ent. Públics	Sí	CC.AA.	22/01/1991	
Institut de Prestacions d'Assistència Mèdica al Personal Municipal (PAMEM)	09-00-000-B-O-002	Org. Autònom	Sí	CC.AA.	01/08/1991	
Institut de Recerca Biomèdica de Lleida, Fundació Dr. Pifarré (IRBLEIDA)	09-00-041-H-H-000	Fundacions	Sí	CC.AA.	27/12/1993	
Institut de Recerca i Tecnologia Agroalimentàries (IRTA)	09-00-000-B-U-003	Ent. Públics	Sí	CC.AA.	05/12/1985	
Institut de Seguretat Pública de Catalunya	09-00-000-B-V-037	OO.AA. Administrat.	Sí	CC.AA.	04/09/2007	
Institut Desenvolupament i Promoció Alt Pirineu i Aràn	09-00-000-B-V-030	OO.AA. Administrat.	Sí	CC.AA.	17/01/2003	
Institut Nacional d'Educació Física de Catalunya	09-00-000-B-V-001	OO.AA. Administrat.	Sí	CC.AA.	06/04/1984	
Institut per al Desenvolupament de les Comarques de l'Ebre (IDECE)	09-00-000-B-V-022	OO.AA. Administrat.	Sí	CC.AA.	13/11/1993	
Institut Ramon Muntaner. Fundació Privada dels Centres d'Estudis de Parla Catalana	09-00-053-H-H-000	Fundacions	Pte.		17/12/2003	
Institut Superior de les Arts	09-00-000-B-O-001	Org. Autònom	Sí	CC.AA.	17/07/2009	
Instruments Financers per a Empreses Innovadores, S.L.	09-00-000-B-P-112	Soc. Mercantiles	Sí	CC.AA.	18/02/2009	100,00
Intitut Investigació Sanitària Pere Virgili (IISPV)	09-00-039-H-H-000	Fundacions	Sí	CC.AA.	29/05/2006	
Intracatalònia, S.A.	09-00-000-B-P-046	Soc. Mercantiles	Sí	CC.AA.	30/07/2002	100,00
IThinkUPC, S.L.U.	09-00-000-B-P-134	Soc. Mercantiles	Pte.		13/12/2016	100,00
Laboratori de Referència de Catalunya S.A.	09-00-000-X-P-074	Soc. Mercantiles	Sí	CC.AA.	15/04/1992	50,00
Logaritme, Serveis Logístics, AIE	09-00-000-B-P-047	Soc. Mercantiles	Sí	CC.AA.	22/07/2002	99,15
Memorial Democràtic	09-00-000-B-U-048	Ent. Públics	Sí	CC.AA.	13/11/2007	
Oficina Antifrau de Catalunya	09-00-000-B-U-056	Ent. Públics	Sí	CC.AA.	02/12/2008	
Oficina de Suport a la Iniciativa Cultural	09-00-000-B-U-068	Ent. Públics	Sí	CC.AA.	30/07/2011	
Parc Científic i Tecnològic de la Universitat de Girona, Fundació Privada	09-17-051-H-H-000	Fundacions	Sí	CC.AA.	04/11/2002	
Parc Científic i Tecnològic del Turisme i Oci de la Costa Daurada, SL	09-00-000-X-P-082	Soc. Mercantiles	Pte.		22/07/2005	25,00
Parc Eòlic Baix Ebre S.A.	09-00-000-X-P-072	Soc. Mercantiles	No		29/06/1994	25,33
Parc Mediterrani de la Tecnologia, SL	09-00-000-B-P-086	Soc. Mercantiles	Sí	CC.AA.	16/03/2001	99,91
Parc Sanitari Pere Virgili (PSPV)	09-00-000-B-U-026	Ent. Públics	Sí	CC.AA.	23/06/1999	
Parc Tecnològic del Vallès, S.A.	09-00-000-X-P-064	Soc. Mercantiles	No		28/10/1987	49,71
Patronat Catalunya Món-Consell de Diplomàcia Pública de Catalunya (PCM-DIPLOCAT)	09-08-105-C-C-000	Consorcios	Sí	CC.AA.	20/07/1982	53,43
Patronat de la Muntanya de Montserrat	09-00-000-B-V-002	OO.AA. Administrat.	Sí	CC.AA.	18/12/1979	
Patronat de la Vall de Núria	09-00-001-C-C-000	Consorcios	Sí	CC.AA.	30/07/1987	45,00
Ports de la Generalitat	09-00-000-B-U-023	Ent. Públics	No		06/05/1998	
Prestacions d'Assistència Mèdica S.L.	09-00-000-B-P-132	Soc. Mercantiles	Sí	CC.AA.	18/06/2004	100,00
Projectes Sanitaris i Socials, S.A. (Societat Unipersonal)	09-00-000-X-P-075	Soc. Mercantiles	Sí	CC.AA.	04/08/1994	0,00

Comunidad Autónoma de Cataluña

Denominación	Código	Tipo de ente	Sector AP	Subsector	Fecha alta	% nominal*
Promotora d'Exportacions Catalanes, S.A. (PRODECA)	09-00-000-B-P-005	Soc. Mercantiles	Sí	CC.AA.	21/03/1988	99,75
Sabadell Gent Gran Centre de Serveis SA	09-00-000-B-P-070	Soc. Mercantiles	No		08/11/1999	100,00
Sermetra S.L.	09-00-000-F-P-072	Soc. Mercantiles	Sí	CC.AA.	27/07/2004	50,00
Servei Català de la Salut	09-00-000-B-U-044	Ent. Públicos	Sí	CC.AA.	31/07/1990	
Servei Català de Trànsit	09-00-000-B-V-028	OO.AA. Administrat.	Sí	CC.AA.	01/01/1998	
Servei d'Ocupació de Catalunya	09-00-000-B-V-034	OO.AA. Administrat.	Sí	CC.AA.	13/07/2002	
Servei Meteorològic de Catalunya	09-00-000-B-U-038	Ent. Públicos	Sí	CC.AA.	30/11/2001	
Sindicatura de Comptes	09-00-000-B-U-074	Ent. Públicos	Sí	CC.AA.	29/03/1984	
Sistema d'Emergències Mèdiques, S.A. (SEMSA)	09-00-000-B-P-015	Soc. Mercantiles	Sí	CC.AA.	29/03/1993	100,00
Societat Estiba dels Ports Catalans, SA (ESTICAT)	09-00-000-F-P-069	Soc. Mercantiles	No		28/12/2012	25,00
Teatre Nacional de Catalunya, S.A.	09-00-000-B-P-021	Soc. Mercantiles	Sí	CC.AA.	07/02/1996	100,00
Tecnologies Avanzadas para el Ocio, S.L.U.	09-00-000-B-P-138	Soc. Mercantiles	Pte.		29/03/2012	100,00
Terminal Intermodal de L'Empordà S.L.	09-00-000-B-P-109	Soc. Mercantiles	No		23/03/2010	52,68
TVC Multimèdia, S.L.	09-00-000-B-P-033	Soc. Mercantiles	Sí	CC.AA.	19/01/1999	100,00
UABFIRMS SL	09-00-000-B-P-106	Soc. Mercantiles	Sí	CC.AA.	07/01/2004	100,00
Universitat Autònoma de Barcelona	09-00-000-B-W-001	Universidades	Sí	CC.AA.	01/02/1985	
Universitat de Barcelona	09-00-000-B-W-002	Universidades	Sí	CC.AA.	01/02/1985	
Universitat de Girona	09-00-000-B-W-003	Universidades	Sí	CC.AA.	16/01/1992	
Universitat de Lleida	09-00-000-B-W-004	Universidades	Sí	CC.AA.	16/01/1992	
Universitat Politècnica de Catalunya	09-00-000-B-W-005	Universidades	Sí	CC.AA.	01/02/1985	
Universitat Pompeu Fabra	09-00-000-B-W-006	Universidades	Sí	CC.AA.	23/06/1990	
Universitat Rovira i Virgili	09-00-000-B-W-007	Universidades	Sí	CC.AA.	16/01/1992	
UPCNET Serveis d'Accès a Internet de la UPC, S.L.	09-00-000-B-P-087	Soc. Mercantiles	Sí	CC.AA.	07/04/1999	100,00
Vallter, SA	09-00-000-B-P-118	Soc. Mercantiles	Sí	CC.AA.	01/08/2013	98,11
Vila Universitària, S.L.	09-00-000-B-P-058	Soc. Mercantiles	No		28/01/1991	93,94

Comunidad Autónoma de Extremadura

Denominación	Código	Tipo de ente	Sector AP	Subsector	Fecha alta	% nominal*
Academia Europea e Iberoamericana de Yuste	10-00-000-H-H-004	Fundaciones	Sí	CC.AA.	11/11/1992	
Agencia Extremeña de Cooperación Internacional para el Desarrollo	10-00-000-B-U-004	Ent. Públicos	Sí	CC.AA.	27/05/2008	
Agencia Extremeña de la Energía (AGENEX)	10-00-001-N-N-000	Otras Instituc.	Sí	CC.AA.	28/09/2001	
Asamblea de Extremadura	10-00-000-B-U-010	Ent. Públicos	Sí	CC.AA.	27/02/1983	
Centro de Documentación e Información Europea (CDIEX)	10-00-000-H-H-005	Fundaciones	Sí	CC.AA.	29/04/2002	
Centro de Investigaciones Científicas y Tecnológicas de Extremadura (CICYTEX)	10-00-000-B-U-009	Ent. Públicos	Sí	CC.AA.	20/11/2010	
Ciudad Monumental, Histórico-Artística y Arqueológica de Mérida	10-06-010-C-C-000	Consortios	No		07/02/1996	42,11
Comunidad Autónoma de Extremadura	10-00-000-B-B-000	A.G. Com. Autónoma	Sí	CC.AA.	25/02/1983	
Consejo de la Juventud de Extremadura	10-00-000-B-V-002	OO.AA. Administrat.	Sí	CC.AA.	25/02/1985	
Consejo Económico y Social de Extremadura	10-00-000-B-U-001	Ent. Públicos	Sí	CC.AA.	10/05/1991	
Consortio Cáceres 2016	10-00-001-C-C-000	Consortios	Sí	CC.AA.	23/06/2006	27,79
Consortio Cáceres Ciudad Histórica	10-00-007-C-C-000	Consortios	Sí	EE.LL.	04/12/2012	30,00
Consortio del Museo del Vino de Almendralejo	10-00-006-C-C-000	Consortios	Sí	CC.AA.	03/06/2009	62,5
Consortio Extremeño de Información al Consumidor	10-00-002-C-C-000	Consortios	Sí	CC.AA.	26/07/2006	85,71
Consortio Gran Teatro de Cáceres	10-10-001-C-C-000	Consortios	Sí	CC.AA.	24/05/1994	33,33
Consortio Institución Ferial (FECSUR)	10-06-018-C-C-000	Consortios	Pte.		14/04/2004	18,18
Consortio Museo Pérez Comendador Leroux	10-10-007-C-C-000	Consortios	Sí	EE.LL.	23/01/1997	25,00
Consortio Museo Vostell-Malpartida	10-10-006-C-C-000	Consortios	Sí	CC.AA.	23/01/1997	52,63
Consortio para la gestión del Instituto Tecnológico de Rocas Ornamentales y Materiales de Construcción (INTROMAC)	10-06-022-C-C-000	Consortios	Sí	CC.AA.	19/01/1999	71,42
Consortio Teatro López de Ayala. Badajoz 2000	10-06-006-C-C-000	Consortios	Sí	CC.AA.	05/05/1994	35,71
Empresa Pública Corporación Extremeña de Medios Audiovisuales (CEXMA)	10-00-000-B-U-002	Ent. Públicos	Sí	CC.AA.	19/12/2000	
Empresa Pública Gestión de Infraestructuras, Suelo y Vivienda de Extremadura, S.A. (GISVESA)	10-00-000-B-P-023	Soc. Mercantiles	Sí	CC.AA.	24/05/2004	100,00
Ente Público Extremeño de Servicios Educativos Complementarios	10-00-000-B-U-008	Ent. Públicos	Sí	CC.AA.	27/05/2008	
Extremadura Avante Inversiones, S. G. E. I. C. , S. A.	10-00-000-B-P-038	Soc. Mercantiles	Sí	CC.AA.	24/04/2012	83,84

* Para las sociedades mercantiles se refiere al porcentaje de participación de las CC.AA. y en el caso de los consortios se refiere al porcentaje de voto.

Comunidad Autónoma de Extremadura

Denominación	Código	Tipo de ente	Sector AP	Subsector	Fecha alta	% nominal'
Extremadura Avante Servicios Avanzados a Pymes, S.L.U.	10-00-000-B-P-018	Soc. Mercantiles	Sí	CC.AA.	21/11/1996	100,00
Extremadura Avante, S.L.U.	10-00-000-B-P-037	Soc. Mercantiles	Sí	CC.AA.	04/08/2010	100,00
Feval Gestión de Servicios, S.L.U.	10-00-000-X-P-002	Soc. Mercantiles	Sí	CC.AA.	09/02/2010	0,00
Fomento Extremeño Infraestructuras Industriales, S.A.U.	10-00-000-B-P-004	Soc. Mercantiles	Sí	CC.AA.	22/11/1989	100,00
Fundación Apoyo al Certamen Internacional Docente de Videocine Médico, Salud y Telemedicina (VIDEOMED)	10-00-013-H-H-000	Fundaciones	Sí	CC.AA.	27/03/1998	
Fundación Centro de Cirugía de Mínima Invasión Jesús Usón	10-00-001-H-H-000	Fundaciones	Sí	CC.AA.	07/12/2006	
Fundación Computación y Tecnologías Avanzadas de Extremadura	10-00-011-H-H-000	Fundaciones	Sí	CC.AA.	27/04/2009	
Fundación de Relaciones Laborales de Extremadura	10-00-000-H-H-001	Fundaciones	Sí	CC.AA.	21/09/1998	
Fundación Extremeña de la Cultura	10-00-014-H-H-000	Fundaciones	Sí	CC.AA.	20/11/2014	
Fundación FUNDECYT Parque Científico y Tecnológico de Extremadura	10-00-012-H-H-000	Fundaciones	Sí	CC.AA.	31/12/2012	
Fundación Godofredo Ortega Muñoz	10-00-005-H-H-000	Fundaciones	Sí	CC.AA.	20/08/2004	
Fundación Helga de Alvear	10-00-004-H-H-000	Fundaciones	Sí	CC.AA.	13/12/2006	
Fundación Jóvenes y Deporte	10-00-009-H-H-000	Fundaciones	Sí	CC.AA.	06/04/2009	
Fundación Orquesta de Extremadura	10-00-000-H-H-002	Fundaciones	Sí	CC.AA.	18/01/2002	
Fundación para la Formación y la Investigación de los Profesionales de la Salud de Extremadura (FUNDESALUD)	10-00-000-H-H-008	Fundaciones	Sí	CC.AA.	22/12/2004	
Fundación Universidad-Sociedad	10-00-010-H-H-000	Fundaciones	No		02/10/2006	
Fundación Valhondo	10-00-016-H-H-000	Fundaciones			24/12/2001	
Gestión de Bienes de Extremadura (GEBIDEXSA), S.A.U.	10-00-000-B-P-026	Soc. Mercantiles	No		03/01/2006	100,00
Gestión y Estudios Mineros, S.A.U.	10-00-000-B-P-016	Soc. Mercantiles	No		29/04/1996	100,00
Gestión y Explotación de Servicios Públicos Extremeños, S.A.	10-00-000-B-P-011	Soc. Mercantiles	No		15/04/1992	100,00
Institución Ferial de FEVAL-Feria de Muestras de Extremadura	10-06-002-C-C-000	Consortios	Sí	CC.AA.	10/04/1984	33,33
Institución Ferial Salón del Ovino de Castuera	10-00-003-C-C-000	Consortios	Pte.		03/09/1990	33,34
Instituto de Consumo de Extremadura	10-00-000-B-U-006	Ent. Públicos	Sí	CC.AA.	27/05/2008	
Instituto de Estadística de Extremadura	10-00-000-B-O-002	Org. Autónomo	Sí	CC.AA.	24/06/2009	
Instituto de la Juventud de Extremadura	10-00-000-B-O-001	Org. Autónomo	Sí	CC.AA.	16/04/2007	
Instituto de la Mujer de Extremadura	10-00-000-B-V-003	OO.AA. Administrat.	Sí	CC.AA.	09/11/2001	
Instituto Ferial del Mercado de Ganado de Extremadura, Feria de Muestras Agroganadera (FEREX)	10-06-003-C-C-000	Consortios	Sí	EE.LL.	30/03/1989	25,00
Museo Etnográfico Extremeño González Santana de Olivenza	10-06-015-C-C-000	Consortios	Sí	CC.AA.	09/04/1997	38,46

Comunidad Autónoma de Extremadura

Denominación	Código	Tipo de ente	Sector AP	Subsector	Fecha alta	% nominal*
Patronato del Festival Internacional de Teatro Clásico en el Teatro Romano de Mérida	10-06-019-C-C-000	Consortios	Sí	CC.AA.	31/01/2002	43,75
Servicio Extremeño de Promoción de la Autonomía y Atención a la Dependencia (SEPAD)	10-00-000-B-U-005	Ent. Públicos	Sí	CC.AA.	27/05/2008	
Servicio Extremeño de Salud	10-00-000-B-V-004	OO.AA. Administrat.	Sí	CC.AA.	04/07/2001	
Servicio Extremeño Público de Empleo	10-00-000-B-V-005	OO.AA. Administrat.	Sí	CC.AA.	04/07/2001	
Sociedad de Gestión Pública de Extremadura, S.A.U.	10-00-000-B-P-025	Soc. Mercantiles	Sí	CC.AA.	14/09/2005	100,00
Sociedad Gestora de la Ciudad de la Salud y la Innovación S.A.U.	10-00-000-B-P-034	Soc. Mercantiles	Sí	CC.AA.	30/01/2009	100,00
Sociedad Pública de Radiodifusión y Televisión Extremeña, S.A.	10-00-000-B-P-028	Soc. Mercantiles	Sí	CC.AA.	31/05/2005	100,00
Universidad de Extremadura	10-00-000-B-W-001	Universidades	Sí	CC.AA.	01/05/1995	
Urvipexsa, S. A. U.	10-00-000-B-P-003	Soc. Mercantiles	Sí	CC.AA.	27/09/1988	100,00

Comunidad Autónoma de Galicia

Denominación	Código	Tipo de ente	Sector AP	Subsector	Fecha alta	% nominal*
Academia Galega de Seguridade Pública (Agasp)	11-00-000-B-V-010	OO.AA. Admi-nistrat.	Sí	CC.AA.	24/01/2007	
Agencia de Turismo de Galicia	11-00-000-B-Y-005	Agencias	Sí	CC.AA.	10/10/2012	
Agencia Galega das Industrias Culturais	11-00-000-B-Y-001	Agencias	Sí	CC.AA.	11/06/2008	
Agencia Galega de Innovación	11-00-000-B-Y-003	Agencias	Sí	CC.AA.	16/02/2012	
Agencia Gallega de Desenvolvemento Rural (AGADER)	11-00-000-B-U-017	Ent. Públicos	Sí	CC.AA.	01/01/2001	
Agencia Gallega de Infraestructuras	11-00-000-B-Y-004	Agencias	Sí	CC.AA.	26/09/2011	
Agencia Gallega de la Calidad Alimentaria	11-00-000-B-Y-012	Agencias	Sí	CC.AA.	29/08/2018	
Agencia Gallega de la Industria Forestal	11-00-000-B-Y-010	Agencias	Sí	CC.AA.	26/09/2017	
Agencia Tributaria de Galicia	11-00-000-B-Y-006	Agencias	Sí	CC.AA.	23/10/2012	
Agrupación Europea de Cooperación Territorial - Galicia-Norte de Portugal (GNP-AECT)	11-00-020-C-C-000	Consortios	Sí	CC.AA.	22/09/2008	50,00
Aguas de Galicia	11-00-000-B-I-001	E. Públic. Em-presar.	Sí	CC.AA.	14/01/2012	
Aguas de Valdeorras	11-00-014-C-C-000	Consortios	Pte.		25/10/2012	33,33
Aquae Querquennae - Via Nova	11-00-058-H-H-000	Fundaciones	Sí	CC.AA.	20/07/2000	
Axencia de Protección da Legalidade Urbanística (APLU)	11-00-000-B-U-024	Ent. Públicos	Sí	CC.AA.	01/01/2003	
Axencia Galega de Emerxencias	11-00-000-B-U-022	Ent. Públicos	Sí	CC.AA.	05/06/2007	
Axencia galega de sangue, órganos e tecidos	11-00-000-B-Y-008	Agencias	Sí	CC.AA.	01/01/2016	
Axencia Galega de Servizos Sociais	11-00-000-B-Y-007	Agencias	Sí	CC.AA.	01/01/2015	
Axencia galega para a xestión do coñecemento en saúde	11-00-000-B-Y-009	Agencias	Sí	CC.AA.	08/09/2015	
Axencia para a Calidade do Sistema Universitario de Galicia	11-00-002-C-C-000	Consortios	Sí	CC.AA.	30/01/2001	100,00
Axencia para a modernización tecnolóxica de Galicia	11-00-000-B-Y-002	Agencias	Sí	CC.AA.	17/01/2012	
Centro Asociado de la Uned en Ourense	11-00-015-C-C-000	Consortios	Sí	Estado	19/09/1991	0,00
Centro de Informática, Gestión Tributaria, Económico-Financiera y Contable	11-00-000-B-U-010	Ent. Públicos	Sí	CC.AA.	09/04/1998	
Centro Extensión Universitaria e Divulgación Ambiental Galicia (CEIDA)	11-15-006-C-C-000	Consortios	Sí	CC.AA.	04/12/1997	66,67
Cidade Tecnolóxica de Vigo S.A.	11-00-000-X-P-015	Soc. Mercantiles	Sí	CC.AA.	12/06/2007	49,86
Cidade Universitaria S.A.	11-00-000-B-P-035	Soc. Mercantiles	No		06/08/1999	57,14
Comunidad Autónoma de Galicia	11-00-000-B-B-000	A.G. Com. Autónoma	Sí	CC.AA.	06/04/1981	
Consejo Económico y Social	11-00-000-B-U-007	Ent. Públicos	Sí	CC.AA.	13/07/1995	
Consello galego de relacións laborais	11-00-000-B-U-025	Ent. Públicos	Sí	CC.AA.	01/07/2008	
Consortio Casco Vello de Vigo	11-00-009-C-C-000	Consortios	Sí	CC.AA.	17/03/2005	55,56
Consortio Ciudad de Santiago de Compostela	11-15-003-C-C-000	Consortios	Sí	Estado	24/04/1992	33,33
Consortio de Bibliotecas Universitarias de Galicia	11-00-003-C-C-000	Consortios	Sí	CC.AA.	18/10/2001	100,00

* Para las sociedades mercantiles se refiere al porcentaje de participación de las CC.AA. y en el caso de los consorcios se refiere al porcentaje de voto.

Comunidad Autónoma de Galicia

Denominación	Código	Tipo de ente	Sector AP	Subsector	Fecha alta	% nominal'
Consortio de Xestión e Explotación da Rede Básica de Abastecemento Cervo e Burela	11-00-010-C-C-000	Consortios	Sí	CC.AA.	31/03/2005	42,86
Consortio Galego de Servizos de Igualdade e Benestar	11-00-008-C-C-000	Consortios	Sí	CC.AA.	03/07/2006	51,00
Consortio Instituto Tecnolóxico de Matemática Industrial	11-00-018-C-C-000	Consortios	Pte.		07/02/2013	100,00
Consortio Interuniversitario do Sistema Universitario de Galicia (CISUG)	11-00-021-C-C-000	Consortios	Sí	CC.AA.	11/09/2018	100,00
Consortio Local Os Peares	11-27-001-C-C-000	Consortios	Sí	CC.AA.	19/06/1999	11,11
Consortio Oncolóxico de Galicia	11-00-013-C-C-000	Consortios	Pte.		12/07/2008	57,14
Consortio para el Servicio contra Incendios o Salvamento Comarcas de Deza e Tabeiros - Terra Montes	11-36-001-C-C-000	Consortios	Sí	EE.LL.	10/08/1999	40,01
Consortio para la Gestión del Ciclo Urbano del Agua del Louro	11-00-019-C-C-000	Consortios	No		19/02/2013	20,00
Consortio para o desenvolvemento de aplicación de xestión universitari	11-00-017-C-C-000	Consortios	Sí	CC.AA.	24/02/2006	100,00
Consortio Provincial contra Incendios e Salvamento da Coruña	11-15-010-C-C-000	Consortios	Sí	EE.LL.	13/08/2002	50,00
Consortio Provincial de Lugo para la Prestación del Servicio contra Incendios y Salvamento	11-00-011-C-C-000	Consortios	Sí	EE.LL.	07/02/2009	50,00
Consortio Provincial de Ourense para la Prestación del Servicio contra Incendios y Salvamento	11-00-016-C-C-000	Consortios	Sí	EE.LL.	31/07/2015	50,00
Consortio Provincial de Pontevedra para la Prestación del Servicio contra Incendios y Salvamento	11-36-003-C-C-000	Consortios	Sí	EE.LL.	08/03/2011	50,00
Corporación Radio e Televisión de Galicia, S.A.	11-00-000-B-P-010	Soc. Mercantiles	Sí	CC.AA.	01/06/1985	100,00
Corporación Universidade da Coruña, S.L., en liquidación	11-00-000-B-P-030	Soc. Mercantiles	Sí	CC.AA.	21/01/2004	50,00
Cursos Internacionais da Universidade de Santiago de Compostela, S.A.	11-00-000-B-P-037	Soc. Mercantiles	No		15/04/1996	70,00
Empresa Pública de Servizos Agrarios Galegos, S.A. (SEAGA)	11-00-000-B-P-024	Soc. Mercantiles	Sí	CC.AA.	21/02/2007	100,00
Escola Galega de Administración Pública (EGAP)	11-00-000-B-V-001	OO.AA. Administrat.	Sí	CC.AA.	22/06/1987	
Estación de Inverno Manzaneda, S.A. (MEISA)	11-00-000-B-P-038	Soc. Mercantiles	No		26/09/2016	50,16
Fondo Galego Garantía Agraria (FOGGA)	11-00-000-B-O-009	Org. Autónomo	Sí	CC.AA.	29/01/2014	
Fundación Axencia Enerxética Provincial da Coruña	11-00-069-H-H-000	Fundaciones	Sí	EE.LL.	11/10/2006	
Fundación Biomédica Galicia Sur	11-00-077-H-H-000	Fundaciones	Pte.		01/01/2014	
Fundación Centro de Estudos Eurorexionais Galicia-Norte Portugal (CEER)	11-00-065-H-H-000	Fundaciones	Sí	CC.AA.	30/01/2007	
Fundación Centro Tecnolóxico da Carne	11-00-054-H-H-000	Fundaciones	Sí	CC.AA.	12/11/2003	
Fundación Centro Tecnolóxico de Supercomputación de Galicia	11-00-034-H-H-000	Fundaciones	Sí	CC.AA.	04/10/2002	

Comunidad Autónoma de Galicia

Denominación	Código	Tipo de ente	Sector AP	Subsector	Fecha alta	% nominal*
Fundación Centro Tecnolóxico do Granito de Galicia	11-00-083-H-H-000	Fundaciones	Pte.		23/02/2004	
Fundación Centro Tecnolóxico do Mar	11-00-035-H-H-000	Fundaciones	Sí	CC.AA.	27/07/2001	
Fundación de Exposicións e Congresos de A Estrada	11-36-006-H-H-000	Fundaciones	Sí	CC.AA.	08/07/1993	
Fundación Deporte Galego	11-00-002-H-H-000	Fundaciones	Sí	CC.AA.	28/06/2001	
Fundación Dieta Atlántica	11-00-063-H-H-000	Fundaciones	Sí	CC.AA.	30/10/2007	
Fundación Feiras e Exposicións de Lugo	11-00-036-H-H-000	Fundaciones	Sí	CC.AA.	05/04/1993	
Fundación Feiras e Exposicións de Ourense (EXPOURENSE)	11-00-000-H-H-001	Fundaciones	No		24/12/1992	
Fundación Galicia - América	11-00-048-H-H-000	Fundaciones	No		13/12/1996	
Fundación Galicia Europa	11-00-041-H-H-000	Fundaciones	Sí	CC.AA.	15/02/1988	
Fundación Galicia Saúde	11-00-049-H-H-000	Fundaciones	Sí	CC.AA.	13/09/2002	
Fundación Marco	11-00-068-H-H-000	Fundaciones	Sí	EE.LL.	05/02/2003	
Fundación Museo do Mar	11-00-078-H-H-000	Fundaciones	Sí	Estado	30/12/2002	
Fundación Ortegalia	11-00-074-H-H-000	Fundaciones	Pte.		24/04/2000	
Fundación para a Investigación, Desenvolvemento e Innovación Ramón Domínguez	11-00-075-H-H-000	Fundaciones	Pte.		01/01/2013	
Fundación para el Fomento del Conocimiento de la Construcción Naval y de las Actividades Marítimas - EXPONAV	11-00-084-H-H-000	Fundaciones	Pte.		06/10/2005	
Fundación Profesor Novoa Santos	11-00-076-H-H-000	Fundaciones	Pte.		01/01/2013	
Fundación Pública Artesanía de Galicia	11-00-033-H-H-000	Fundaciones	Sí	CC.AA.	22/01/2004	
Fundación Pública Cidade da Cultura de Galicia	11-00-073-H-H-000	Fundaciones	Sí	CC.AA.	27/12/1999	
Fundación Pública Galega da Formación para o Traballo	11-00-055-H-H-000	Fundaciones	Sí	CC.AA.	04/09/2008	
Fundación Pública Galega de Medicina Xenómica	11-00-081-H-H-000	Fundaciones	Sí	CC.AA.	15/01/2004	
Fundación Pública Galega para a Tutela de Persoas Adultas	11-00-039-H-H-000	Fundaciones	Sí	CC.AA.	24/01/1997	
Fundación Pública Galega Rof Codina	11-00-044-H-H-000	Fundaciones	Sí	CC.AA.	23/12/1994	
Fundación Pública Gallega Camilo José Cela	11-00-070-H-H-000	Fundaciones	Sí	CC.AA.	25/09/2012	
Fundación Pública Instituto Gallego de Oftalmología	11-00-079-H-H-000	Fundaciones	Sí	CC.AA.	23/12/1994	
Fundación Pública Urxencias Sanitarias Galicia 061	11-00-080-H-H-000	Fundaciones	Sí	CC.AA.	30/06/1999	
Fundación Rosalía de Castro	11-15-013-H-H-000	Fundaciones	Pte.		20/02/1997	
Fundación Semana Verde de Galicia	11-00-045-H-H-000	Fundaciones	Sí	CC.AA.	23/07/1991	
Fundación Sotavento Galicia	11-00-059-H-H-000	Fundaciones	No		01/08/2005	
Fundación Universidade da Coruña (FUAC)	11-00-062-H-H-000	Fundaciones	Pte.		29/04/1998	
Fundación Universidade de Vigo	11-00-071-H-H-000	Fundaciones	Pte.		08/10/1997	
Fundación USC-DEPORTIVA	11-00-064-H-H-000	Fundaciones	Sí	CC.AA.	31/01/2008	
Galaria Empresa Pública de Servizos Sanitario, S.A.	11-00-000-B-P-014	Soc. Mercantiles	Sí	CC.AA.	11/08/1994	100,00
Galicia Calidade, S.A.	11-00-000-B-P-015	Soc. Mercantiles	Sí	CC.AA.	17/07/1995	100,00
Instituto de Estudos do Territorio	11-00-000-B-O-006	Org. Autónomo	Sí	CC.AA.	02/01/2012	

Comunidad Autónoma de Galicia

Denominación	Código	Tipo de ente	Sector AP	Subsector	Fecha alta	% nominal'
Instituto de Seguridad y Salud Laboral de Galicia	11-00-000-B-O-007	Org. Autónomo	Sí	CC.AA.	03/01/2014	
Instituto Enerxético de Galicia (INEGA)	11-00-000-B-Y-011	Agencias	Sí	CC.AA.	07/02/2017	
Instituto Feiral de A Coruña (IFECO)	11-00-047-H-H-000	Fundaciones	Sí	CC.AA.	22/12/2000	
Instituto Feiral de Vigo	11-00-046-H-H-000	Fundaciones	No		13/04/2000	
Instituto Galego da Vivienda e Solo (IGVS)	11-00-000-B-L-001	OO.AA.Comerc.	Sí	CC.AA.	10/05/1988	
Instituto Galego de Estadística (IGE)	11-00-000-B-V-002	OO.AA. Adm-nistrat.	Sí	CC.AA.	23/08/1988	
Instituto Gallego de Promoción Económica (IGAPE)	11-00-000-B-U-002	Ent. Públicos	Sí	CC.AA.	27/06/1992	
Instituto Gallego del Consumo y de la Competencia	11-00-000-B-O-011	Org. Autónomo	Sí	CC.AA.	14/09/2016	
Instituto Tecnolóxico para o Control do Medio Mariño de Galicia	11-00-000-B-U-020	Ent. Públicos	Sí	CC.AA.	07/07/2004	
Parque Tecnolóxico de Galicia, S.A.	11-00-000-B-P-036	Soc. Mercantiles	Sí	CC.AA.	21/03/2016	54,45
Puertos Galicia (PG)	11-00-000-B-I-004	E. Públic. Em-presar.	No		14/06/2018	
Redes de Telecomunicación Gallegas Retegal, S.A.	11-00-000-B-P-022	Soc. Mercantiles	Sí	CC.AA.	22/03/1997	100,00
Servizo Galego de Saude (SER-GAS)	11-00-000-B-V-007	OO.AA. Adm-nistrat.	Sí	CC.AA.	31/01/1989	
Sociedade Anónima de Xestión do Plan Xacobeo	11-00-000-B-P-006	Soc. Mercantiles	Sí	CC.AA.	10/12/1991	100,00
Sociedade Galega Do Medio Ambiente, S.A. (SOGAMA)	11-00-000-B-P-007	Soc. Mercantiles	No		11/03/1993	51,00
Sociedade para a Promoción de Iniciativas Empresariais Innovadoras S.L.	11-00-000-B-P-028	Soc. Mercantiles	Sí	CC.AA.	12/03/1999	51,00
Sociedade Pública de Inves-timentos de Galicia, S.A.	11-00-000-B-P-019	Soc. Mercantiles	Sí	CC.AA.	10/04/1997	100,00
Sociedade Xestora de Intereses Da Universidade de Santiago de Compostela, S.L. (UNIXEST)	11-00-000-B-P-026	Soc. Mercantiles	No		22/03/1999	100,00
Sodiga Galicia, Sociedad de Ca-pital-Riesgo, SA	11-00-000-B-P-016	Soc. Mercantiles	Sí	CC.AA.	18/11/1983	69,21
Sotavento Galicia S.A.	11-00-000-X-P-013	Soc. Mercantiles	No		11/04/1998	30,5
Universidade de A Coruña	11-00-000-B-W-001	Universidades	Sí	CC.AA.	16/08/1989	
Universidade de Santiago de Compostela	11-00-000-B-W-002	Universidades	Sí	CC.AA.	31/12/1987	
Universidade de Vigo	11-00-000-B-W-003	Universidades	Sí	CC.AA.	16/08/1989	
Vigo Convention Bureau	11-00-057-H-H-000	Fundaciones	Sí	EE.LL.	01/01/2010	
Xenética Fontao, S.A.	11-00-000-B-P-020	Soc. Mercantiles	No		01/07/1998	80,00
Xesgalicia, Sociedad Gestora de Entidades de Inversión de Tipo Cerrado, S.A.U.	11-00-000-B-P-021	Soc. Mercantiles	Sí	CC.AA.	12/04/1999	100,00
Xestión do Solo de Galicia-Xes-tur S.A.	11-00-000-B-P-031	Soc. Mercantiles	Sí	CC.AA.	24/02/2014	98,82

Comunidad Madrid

Denominación	Código	Tipo de ente	Sector AP	Subsector	Fecha alta	% nominal*
AAA Dominicana, S.A.	12-00-000-B-P-058	Soc. Mercantiles	No		14/02/2000	65,00
AAA Venezuela, S.A. (LASSA, S.A.)	12-00-000-B-P-064	Soc. Mercantiles	No		12/12/2000	100,00
AAA. Ecuador Agacase, S.A.	12-00-000-B-P-059	Soc. Mercantiles	No		12/10/2001	100,00
Agencia de la Comunidad de Madrid para Reeducación y Reinserción Menor Infractor (ARRMT)	12-00-000-B-V-016	OO.AA. Administrat.	Sí	CC.AA.	14/12/2004	
Agencia de Vivienda Social	12-00-000-B-L-001	OO.AA.Comerc.	Sí	CC.AA.	09/06/1984	
Agencia Madrileña de Atención Social	12-00-000-B-V-002	OO.AA. Administrat.	Sí	CC.AA.	11/06/1984	
Agencia Madrileña para la Tutela de Adultos	12-00-000-B-U-005	Ent. Públicos	Sí	CC.AA.	28/03/1995	
Agencia para la Administración Digital de la Comunidad de Madrid	12-00-000-B-U-019	Ent. Públicos	Sí	CC.AA.	01/01/2006	
Agrupación de Interés Económico Centro Superior de Investigación del Automóvil y la Seguridad Vial (A.I.E. CSIASV)	12-00-000-B-P-042	Soc. Mercantiles	No		12/01/1994	100,00
Aguas de Samborondón (AMAGUA, C.E.M.)	12-00-000-B-P-060	Soc. Mercantiles	No		12/10/2001	70,00
Aguas de Tumbes, S.A.	12-00-000-B-P-086	Soc. Mercantiles	No		23/02/2016	87,43
ALCALINGUA-Universidad de Alcalá, S.R.L.U.	12-00-000-B-P-046	Soc. Mercantiles	No		29/09/1999	100,00
América Tecnología y Servicios, S.A.S. (AMERIKA T.I.S., S.A.S.)	12-00-000-B-P-075	Soc. Mercantiles	No		23/04/2013	100,00
Asamblea de Madrid	12-00-000-B-U-030	Ent. Públicos	Sí	CC.AA.	01/03/1983	
Asociación Círculo de Bellas Artes	12-00-002-N-N-000	Otras Instituc.	No		01/03/1983	
Asociación Instituto Juan de Herrera	12-00-001-N-N-000	Otras Instituc.	Sí	CC.AA.	18/05/1995	
Avanzadas Soluciones de Acueducto y Alcantarillado, S.A. E.S.P. ASAA S.A. E.S.P.	12-00-000-B-P-083	Soc. Mercantiles	No		24/09/2013	80,00
Boletín Oficial de la Comunidad de Madrid (BOCM)	12-00-000-B-L-006	OO.AA.Comerc.	Sí	CC.AA.	02/01/1998	
C. para la urbanización integral del PERI II y PERI III de Montecinar	12-00-011-C-C-000	Consortios	Sí	CC.AA.	09/03/2005	50,00
Canal de Comunicaciones Unidas, S.A.U.	12-00-000-B-P-021	Soc. Mercantiles	No		23/06/1994	100,00
Canal de Isabel II	12-00-000-B-U-002	Ent. Públicos	No		01/01/1984	
Canal de Isabel II, S.A.	12-00-000-B-P-070	Soc. Mercantiles	No		29/06/2012	82,4
Canal Energía, S.L.	12-00-000-B-P-037	Soc. Mercantiles	No		07/10/2002	100,00
Canal Extensia, S.A.U.	12-00-000-B-P-025	Soc. Mercantiles	No		05/12/2001	100,00
Canal Gestión Lanzarote, S.A.U.	12-00-000-B-P-073	Soc. Mercantiles	Pte.		11/06/2013	100,00
Centro de Transportes de Coslada, S.A. (CTC, S.A.)	12-00-000-B-P-012	Soc. Mercantiles	No		12/07/1989	51,00
Ciudad Residencial Universitaria, S.A.U. (CRUSA)	12-00-000-B-P-041	Soc. Mercantiles	No		01/06/1995	100,00
Comunidad Autónoma de Madrid	12-00-000-B-B-000	A.G. Com. Autónoma	Sí	CC.AA.	01/03/1983	
Consejo de la Juventud de la Comunidad de Madrid	12-00-000-B-U-031	Ent. Públicos	Sí	CC.AA.	12/07/2017	

* Para las sociedades mercantiles se refiere al porcentaje de participación de las CC.AA. y en el caso de los consorcios se refiere al porcentaje de voto.

Comunidad Madrid

Denominación	Código	Tipo de ente	Sector AP	Subsector	Fecha alta	% nominal'
Consortio Alcalá de Henares Patrimonio de la Humanidad	12-28-045-C-C-000	Consortios	Sí	CC.AA.	01/08/2003	75,00
Consortio Casa de América	12-28-019-C-C-000	Consortios	Sí	Estado	07/03/1990	33,33
Consortio Círculo de Bellas Artes	12-28-001-C-C-000	Consortios	Sí	CC.AA.	12/07/1984	25,00
Consortio Comité de Apoyo a las Jornadas Mundiales de la Juventud 2011	12-00-010-C-C-000	Consortios	Sí	Estado	29/09/2010	18,18
Consortio de Universidades de la Comunidad de Madrid y de la U.N.E.D. para la Cooperación Bibliotecaria (MADROÑO)	12-00-002-C-C-000	Consortios	Sí	CC.AA.	27/09/1999	83,35
Consortio Institución Ferial de Madrid (IFEMA)	12-28-020-C-C-000	Consortios	No		27/04/1983	30,00
Consortio para Rehabilitación y Equipamiento de Teatros de Madrid	12-28-021-C-C-000	Consortios	Sí	EE.LL.	19/04/1994	33,33
Consortio Puerta del Mediterráneo	12-00-004-C-C-000	Consortios	Sí	CC.AA.	07/03/2007	50,00
Consortio Regional de Transportes Públicos Regulares de Madrid (CRT)	12-00-000-B-L-003	OO.AA.Comerc.	Sí	CC.AA.	27/05/1985	
Consortio Urbanístico Área Industrial Valdelacasa, en liquidación	12-28-047-C-C-000	Consortios	Sí	CC.AA.	03/05/2002	50,00
Consortio Urbanístico Área Tecnológica del Sur (TECNOGETAFE)	12-28-037-C-C-000	Consortios	Pte.		10/10/2001	50,00
Consortio Urbanístico de la Ciudad Universitaria de Madrid	12-28-022-C-C-000	Consortios	Sí	CC.AA.	01/06/1995	88,88
Consortio Urbanístico El Escorial, en liquidación	12-28-042-C-C-000	Consortios	Sí	CC.AA.	26/09/2000	57,14
Consortio Urbanístico Espartales Norte	12-28-038-C-C-000	Consortios	Sí	CC.AA.	30/11/2001	50,00
Consortio Urbanístico La Estación, en liquidación	12-28-039-C-C-000	Consortios	Sí	CC.AA.	23/10/2000	57,14
Consortio Urbanístico La Fortuna, en liquidación	12-28-026-C-C-000	Consortios	Sí	CC.AA.	10/12/1997	50,00
Consortio Urbanístico La Garena, en liquidación	12-28-024-C-C-000	Consortios	Sí	CC.AA.	27/04/1994	66,67
Consortio Urbanístico Leganés Norte, en liquidación	12-28-009-C-C-000	Consortios	Sí	CC.AA.	20/01/1993	50,00
Consortio Urbanístico Leganés Tecnológico	12-00-000-C-C-001	Consortios	Sí	CC.AA.	20/12/1999	62,5
Consortio Urbanístico Los Molinos-Buenavista	12-28-052-C-C-000	Consortios	Sí	CC.AA.	27/07/2004	55,56
Consortio Urbanístico Mostoles Sur	12-28-036-C-C-000	Consortios	Sí	CC.AA.	14/11/2001	50,00
Consortio Urbanístico Mostoles Tecnológico	12-28-035-C-C-000	Consortios	Sí	CC.AA.	24/10/2001	50,00
Consortio Urbanístico OP-3 Moscatelares, en liquidación	12-28-012-C-C-000	Consortios	Sí	CC.AA.	27/09/1994	50,00
Consortio Urbanístico P.P. 1-3 El Bañuelo	12-28-034-C-C-000	Consortios	Sí	CC.AA.	06/09/2000	50,00
Consortio Urbanístico Parla Este, en liquidación	12-28-033-C-C-000	Consortios	Sí	CC.AA.	09/12/1998	50,00
Consortio Urbanístico Parque Empresarial de la Carpetania	12-00-003-C-C-000	Consortios	Sí	CC.AA.	25/02/2000	54,55

Comunidad Madrid

Denominación	Código	Tipo de ente	Sector AP	Subsector	Fecha alta	% nominal*
Consortio Urbanístico Prolongación de la Castellana, en liquidación	12-28-050-C-C-000	Consortios	Sí	Estado	24/06/1997	33,33
Consortio Urbanístico Rivas	12-28-025-C-C-000	Consortios	Sí	CC.AA.	26/05/1995	55,00
Consortio Urbanístico Valdebernardo (Madrid) PAU-4, en liquidación	12-28-004-C-C-000	Consortios	Sí	CC.AA.	22/06/1990	60,00
Consortio Puerta del Atlántico	12-00-005-C-C-000	Consortios	Sí	CC.AA.	10/04/2007	50,00
Emissao Engenharia e Construcoes, S.A.	12-00-000-B-P-077	Soc. Mercantiles	No		27/11/2013	75,00
Fontes da Serra Saneamento de Guapimirim, Ltda.	12-00-000-B-P-085	Soc. Mercantiles	No		27/11/2013	98,00
Fundación Agustín de Betancourt	12-00-018-H-H-000	Fundaciones	No		01/06/1995	
Fundación Aranjuez Paisaje Cultural	12-00-029-H-H-000	Fundaciones	Sí	EE.LL.	07/04/2005	
Fundación ARCO	12-00-043-H-H-000	Fundaciones	No		27/07/1990	
Fundación Arpegio	12-00-008-H-H-000	Fundaciones	No		07/12/2006	
Fundación Canal de Isabel II	12-00-025-H-H-000	Fundaciones	Sí	CC.AA.	10/10/2000	
Fundación Centro de Poesía José Hierro	12-00-026-H-H-000	Fundaciones	Sí	CC.AA.	20/04/2007	
Fundación Conde del Valle de Salazar	12-00-039-H-H-000	Fundaciones	No		01/06/1995	
Fundación de la Energía de la Comunidad de Madrid	12-00-045-H-H-000	Fundaciones	Sí	CC.AA.	02/02/2007	
Fundación de la Universidad Autónoma de Madrid (FUAM)	12-00-010-H-H-000	Fundaciones	No		01/06/1995	
Fundación de la Universidad Rey Juan Carlos	12-00-014-H-H-000	Fundaciones	No		02/03/2001	
Fundación Dos de Mayo, Nación y Libertad	12-28-023-H-H-000	Fundaciones	Sí	CC.AA.	04/10/2007	
Fundación Felipe II	12-00-004-H-H-000	Fundaciones	Sí	CC.AA.	22/09/1999	
Fundación General de la Universidad Complutense de Madrid	12-00-012-H-H-000	Fundaciones	Sí	CC.AA.	01/06/1995	
Fundación General de la Universidad de Alcalá (F.G.U.A)	12-00-009-H-H-000	Fundaciones	Sí	CC.AA.	01/06/1995	
Fundación General de la Universidad Politécnica de Madrid	12-00-013-H-H-000	Fundaciones	No		01/06/1995	
Fundación Gómez Pardo	12-00-040-H-H-000	Fundaciones	No		01/06/1995	
Fundación Hospital Alcorcón	12-00-050-H-H-000	Fundaciones	Sí	CC.AA.	01/01/2002	
Fundación IMDEA Agua	12-00-032-H-H-000	Fundaciones	Sí	CC.AA.	14/02/2007	
Fundación IMDEA Alimentación	12-00-034-H-H-000	Fundaciones	Sí	CC.AA.	16/02/2007	
Fundación IMDEA Energía	12-00-036-H-H-000	Fundaciones	Sí	CC.AA.	15/02/2007	
Fundación IMDEA Materiales	12-00-033-H-H-000	Fundaciones	Sí	CC.AA.	15/02/2007	
Fundación IMDEA Nanociencia	12-00-031-H-H-000	Fundaciones	Sí	CC.AA.	13/02/2007	
Fundación IMDEA Networks	12-00-035-H-H-000	Fundaciones	Sí	CC.AA.	16/02/2007	
Fundación IMDEA Software	12-00-038-H-H-000	Fundaciones	Sí	CC.AA.	14/02/2007	
Fundación Instituto Laboral de la Comunidad de Madrid FSP-CM (FIL)	12-28-028-H-H-000	Fundaciones	Sí	CC.AA.	29/11/1995	
Fundación Interuniversitaria Fernando Gonzalez Bernáldez para Espacios Naturales	12-00-016-H-H-000	Fundaciones	Sí	CC.AA.	08/10/1997	
Fundación Madrid Film Commission	12-00-042-H-H-000	Fundaciones	Sí	CC.AA.	24/06/2004	
Fundación Madrid por el Deporte	12-00-049-H-H-000	Fundaciones	Sí	CC.AA.	27/09/2016	
Fundación Madrid por la Excelencia	12-00-001-H-H-000	Fundaciones	Sí	CC.AA.	26/12/2005	

Comunidad Madrid

Denominación	Código	Tipo de ente	Sector AP	Subsector	Fecha alta	% nominal'
Fundación MADRIMASD para el Conocimiento	12-00-007-H-H-000	Fundaciones	Sí	CC.AA.	30/07/2002	
Fundación Marqués de Suanzes	12-00-017-H-H-000	Fundaciones	Sí	CC.AA.	01/06/1995	
Fundación Orquesta y Coro de la Comunidad de Madrid	12-00-048-H-H-000	Fundaciones	Pte.		25/11/2002	
Fundación para el Fomento de la Innovación Industrial	12-00-021-H-H-000	Fundaciones	No		01/06/1995	
Fundación para la Investigación Biomédica del Hospital Gregorio Marañón	12-00-002-H-H-000	Fundaciones	Sí	CC.AA.	22/11/2001	
Fundación para la Investigación Biomédica del Hospital Infantil Universitario de Niño Jesús	12-28-025-H-H-000	Fundaciones	Sí	CC.AA.	13/02/2008	
Fundación para la Investigación Biomédica del Hospital Universitario Clínico San Carlos	12-28-020-H-H-000	Fundaciones	Sí	CC.AA.	23/10/2003	
Fundación para la Investigación Biomédica del Hospital Universitario de Getafe	12-28-019-H-H-000	Fundaciones	Sí	CC.AA.	23/10/2003	
Fundación para la Investigación Biomédica del Hospital Universitario de la Princesa	12-28-022-H-H-000	Fundaciones	Sí	CC.AA.	23/10/2003	
Fundación para la Investigación Biomédica del Hospital Universitario de Puerta de Hierro	12-28-021-H-H-000	Fundaciones	Sí	CC.AA.	08/08/2003	
Fundación para la Investigación Biomédica del Hospital Universitario Doce de Octubre	12-00-003-H-H-000	Fundaciones	Sí	CC.AA.	03/12/2003	
Fundación para la Investigación Biomédica del Hospital Universitario La Paz	12-28-018-H-H-000	Fundaciones	No		01/12/2003	
Fundación para la Investigación Biomédica del Hospital Universitario Príncipe de Asturias	12-28-017-H-H-000	Fundaciones	Sí	CC.AA.	11/12/2003	
Fundación para la Investigación Biomédica del Hospital Universitario Ramón y Cajal	12-28-016-H-H-000	Fundaciones	Sí	CC.AA.	23/10/2003	
Fundación para la Investigación e Innovación Biomédica de Atención Primaria de la Comunidad de Madrid	12-00-044-H-H-000	Fundaciones	Sí	CC.AA.	17/12/2015	
Fundación para la Investigación e Innovación Biomédica del Hospital Universitario Infanta Leonor y Hospital Universitario del Sureste	12-28-029-H-H-000	Fundaciones	No		24/01/2019	
Fundación para la Investigación, Desarrollo y Aplicación de Materiales Compuestos (FIDAMC)	12-00-028-H-H-000	Fundaciones	No		04/10/2006	
Fundación para la Investigación e Innovación Biomédica Hospital Universitario Infanta Sofía y Hospital Universitario del Henares	12-00-047-H-H-000	Fundaciones	No		29/01/2019	
Fundación Parque Científico de Madrid (FPCM)	12-28-026-H-H-000	Fundaciones	Sí	CC.AA.	19/09/2001	
Fundación Premio Arce	12-00-019-H-H-000	Fundaciones	No		01/06/1995	
Fundación Real Fábrica de Tapices	12-00-024-H-H-000	Fundaciones	Sí	Estado	21/01/1997	

Comunidad Madrid

Denominación	Código	Tipo de ente	Sector AP	Subsector	Fecha alta	% nominal*
Fundación Rogelio Segovia para el Desarrollo de las Telecomunicaciones (FUNDETEL)	12-00-020-H-H-000	Fundaciones	No		07/01/1997	
Fundación Teatro de La Abadía, Centro de Estudios y Creación Escénica de la Comunidad de Madrid	12-00-022-H-H-000	Fundaciones	No		24/02/1994	
Fundación Triple A	12-00-046-H-H-000	Fundaciones	No		21/04/2005	
Fundación Universitaria Fray Francisco Jiménez de Cisneros	12-00-023-H-H-000	Fundaciones	No		13/10/1998	
Gestus Gestión & Servicios, S.A.S.	12-00-000-B-P-057	Soc. Mercantiles	No		17/12/2003	99,98
Hidráulica Santillana, S.A.U.	12-00-000-B-P-002	Soc. Mercantiles	No		24/10/1984	100,00
Hispanagua, S.A.U.	12-00-000-B-P-020	Soc. Mercantiles	No		28/06/1995	100,00
Hospital Universitario de Fuenlabrada	12-00-000-B-U-018	Ent. Públicos	Sí	CC.AA.	01/01/2003	
Informaciones remotas, S.A. (INFORESA)	12-00-000-B-P-072	Soc. Mercantiles	No		30/07/2002	80,00
Instituto Madrileño para la Innovación y Desarrollo Rural, Agrario y Alimentario (IMIDRA)	12-00-000-B-L-005	OO.AA.Comerc.	Sí	CC.AA.	30/12/1997	
Instituto Regional de Seguridad y Salud en el Trabajo (IRSST)	12-00-000-B-V-013	OO.AA. Administrat.	Sí	CC.AA.	27/11/1997	
Interamericana de Aguas de México, S.A. C.V. (INAMEX)	12-00-000-B-P-061	Soc. Mercantiles	No		06/08/2003	98,00
Madrid 112	12-00-000-B-V-015	OO.AA. Administrat.	Sí	CC.AA.	01/01/2003	
Madrid Activa, S.A.U.	12-00-000-B-P-014	Soc. Mercantiles	Sí	CC.AA.	16/12/1987	100,00
Madrid Cultura y Turismo, S.A.U.	12-00-000-B-P-011	Soc. Mercantiles	Sí	CC.AA.	10/08/1990	100,00
Metro de Madrid, S.A.U.	12-00-000-B-P-010	Soc. Mercantiles	No		30/12/1986	100,00
Mexaquá, S.A. C.V.	12-00-000-B-P-062	Soc. Mercantiles	No		08/09/2003	70,00
Obras de Madrid. Gestión de Obras e Infraestructuras, S.A.	12-00-000-B-P-017	Soc. Mercantiles	Sí	CC.AA.	20/03/1991	100,00
Ocio y Deporte Canal, S.L.U.	12-00-000-B-P-084	Soc. Mercantiles	No		14/02/2017	100,00
Participaciones CRM, S.A.	12-00-000-F-P-017	Soc. Mercantiles	Sí	CC.AA.	24/11/1997	49,00
Radio Televisión Madrid, S.A.U.	12-00-000-B-P-080	Soc. Mercantiles	Sí	CC.AA.	22/09/2016	100,00
Servicio Madrileño de Salud (SERMAS)	12-00-000-B-U-013	Ent. Públicos	Sí	CC.AA.	26/12/2001	
Sociedad de Acueducto, Alcantarillado y Aseo de Barranquilla, S.A. E.S.P. (Triple A de B/Q, S.A. E.S.P.)	12-00-000-B-P-054	Soc. Mercantiles	No		17/12/2003	83,16
Sociedad Interamericana de Aguas y Servicios, S.A. (INASSA)	12-00-000-B-P-052	Soc. Mercantiles	No		28/02/2002	81,24
Soluciones Andinas de Aguas, S.R.L.	12-00-000-B-P-076	Soc. Mercantiles	No		20/06/2013	100,00
Unidad Central de Radiodiagnóstico	12-00-000-B-U-029	Ent. Públicos	Sí	CC.AA.	01/01/2008	
Universidad Autónoma de Madrid	12-00-000-B-W-002	Universidades	Sí	CC.AA.	01/06/1995	
Universidad Carlos III de Madrid	12-00-000-B-W-003	Universidades	Sí	CC.AA.	01/06/1995	
Universidad Complutense de Madrid	12-00-000-B-W-004	Universidades	Sí	CC.AA.	01/06/1995	
Universidad de Alcalá	12-00-000-B-W-001	Universidades	Sí	CC.AA.	01/06/1995	
Universidad Politécnica de Madrid	12-00-000-B-W-006	Universidades	Sí	CC.AA.	01/06/1995	
Universidad Rey Juan Carlos	12-00-000-B-W-007	Universidades	Sí	CC.AA.	18/07/1996	

Comunidad Autónoma de la Región de Murcia

Denominación	Código	Tipo de ente	Sector AP	Subsector	Fecha alta	% nominal*
Agencia Tributaria de la Región de Murcia	13-00-000-B-O-004	Org. Autónomo	Sí	CC.AA.	01/01/2013	
Boletín Oficial de la Región de Murcia	13-00-000-B-O-002	Org. Autónomo	Sí	CC.AA.	01/01/2010	
Cartagena Alta Velocidad, S.A.	13-00-000-X-P-002	Soc. Mercantiles	Sí	Estado	01/02/2007	25,00
Centro Integrado de Transportes de Murcia, S.A. (CITMUSA)	13-00-000-X-P-004	Soc. Mercantiles	Pte.		07/01/2000	49,03
Comunidad Autónoma de la Región de Murcia	13-00-000-B-B-000	A.G. Com. Autónoma	Sí	CC.AA.	09/06/1982	
Consejo Económico y Social de la Región de Murcia (CES)	13-00-000-B-U-003	Ent. Públicos	Sí	CC.AA.	11/08/1993	
Consorcio Año Jubilar 2010	13-00-003-C-C-000	Consorcios	Sí	CC.AA.	10/09/2009	40,00
Consorcio construcción piscina cubierta climatizada en Cieza	13-00-000-C-C-002	Consorcios	Sí	CC.AA.	13/01/2004	60,00
Consorcio de Extinción de Incendios y Salvamento de la Comunidad Autónoma de Murcia	13-30-001-C-C-000	Consorcios	Sí	CC.AA.	30/06/1992	51,00
Consorcio de las Vías Verdes de la Región de Murcia	13-30-012-C-C-000	Consorcios	Sí	CC.AA.	04/03/2003	31,82
Consorcio del Campus Universitario de Lorca	13-00-001-C-C-000	Consorcios	Sí	CC.AA.	09/07/2005	66,67
Consorcio Depósito Franco de Cartagena	13-30-005-C-C-000	Consorcios	No		11/06/1993	37,00
Consorcio Gestión de Residuos Sólidos Región de Murcia (COGERMU)	13-30-002-C-C-000	Consorcios	Sí	CC.AA.	30/11/1994	25,00
Consorcio Marina de Cope	13-30-023-C-C-000	Consorcios	Sí	CC.AA.	03/12/2004	50,00
Consorcio para el Centro Regional Asociado de la U.N.E.D. de Cartagena	13-30-020-C-C-000	Consorcios	Sí	Estado	23/10/1989	10,00
Consorcio para la Construcción y Financiación de Piscina Cubierta de Alguazas	13-30-014-C-C-000	Consorcios	Sí	CC.AA.	16/10/2002	60,00
Desaladora de Escombreras, S.A.U.	13-00-000-B-P-024	Soc. Mercantiles	Sí	CC.AA.	23/03/2006	100,00
Entidad Regional de Saneamiento y Depuración de Aguas Residuales de la Región de Murcia (ESAMUR)	13-00-000-B-U-007	Ent. Públicos	Sí	CC.AA.	30/07/2000	
Fundación Agencia Regional de Gestión de la Energía de Murcia	13-00-000-H-H-007	Fundaciones	Sí	CC.AA.	05/10/2001	
Fundación Cante de las Minas	13-30-011-H-H-000	Fundaciones	Sí	CC.AA.	01/07/2010	
Fundación Instituto de Estudios Económicos de la Región de Murcia	13-00-001-H-H-000	Fundaciones	Sí	CC.AA.	22/03/2005	
Fundación Instituto Euromediterráneo del Agua (Fundación IEA)	13-00-000-H-H-006	Fundaciones	Sí	CC.AA.	13/09/2001	
Fundación Integra	13-00-000-H-H-001	Fundaciones	Sí	CC.AA.	31/07/1998	
Fundación Mariano Ruiz Funes	13-00-000-H-H-004	Fundaciones	Sí	CC.AA.	20/11/1992	
Fundación Murciana para la Tutela y Defensa Judicial de Adultos	13-00-000-H-H-008	Fundaciones	Sí	CC.AA.	13/02/2003	
Fundación Orquesta Sinfónica de la Región de Murcia (OSRM)	13-00-000-H-H-009	Fundaciones	Sí	CC.AA.	07/01/2003	
Fundación para la Formación e Investigación Sanitaria	13-30-003-H-H-000	Fundaciones	Sí	CC.AA.	11/02/2005	

* Para las sociedades mercantiles se refiere al porcentaje de participación de las CC.AA. y en el caso de los consorcios se refiere al porcentaje de voto.

Comunidad Autónoma de la Región de Murcia

Denominación	Código	Tipo de ente	Sector AP	Subsector	Fecha alta	% nominal*
Fundación Séneca, Agencia Regional de Ciencia y Tecnología	13-00-000-H-H-003	Fundaciones	Sí	CC.AA.	13/01/1997	
Fundación Teatro Romano de Cartagena	13-30-006-H-H-000	Fundaciones	Sí	CC.AA.	23/05/2003	
Fundación Veterinaria Clínica de la Universidad de Murcia	13-00-008-H-H-000	Fundaciones	Sí	CC.AA.	25/06/2008	
Industrialhama, S.A.	13-00-000-B-P-005	Soc. Mercantiles	Sí	CC.AA.	19/11/1986	85,1
Instituto de Crédito y Finanzas de la Región Murcia (ICREF)	13-00-000-B-I-003	E. Públic. Em-presar.	Sí	CC.AA.	01/01/2008	
Instituto de Fomento de la Región de Murcia (INFO)	13-00-000-B-U-002	Ent. Públicos	Sí	CC.AA.	29/06/1986	
Instituto de las Industrias Culturales y de las Artes de la Región de Murcia (ICA)	13-00-000-B-I-004	E. Públic. Em-presar.	Sí	CC.AA.	01/01/2013	
Instituto de Turismo de la Región de Murcia	13-00-000-B-I-005	E. Públic. Em-presar.	Sí	CC.AA.	01/01/2013	
Instituto Murciano de Acción Social (IMAS)	13-00-000-B-O-001	Org. Autónomo	Sí	CC.AA.	01/01/2007	
Instituto Murciano de Investigación y Desarrollo Agrario y Alimentario (IMIDA)	13-00-000-B-O-005	Org. Autónomo	Sí	CC.AA.	27/03/2006	
Murcia Alta Velocidad, S.A.	13-00-000-X-P-001	Soc. Mercantiles	Sí	Estado	31/01/2007	25,00
Radiotelevisión de la Región de Murcia (RTRM)	13-00-000-B-I-006	E. Públic. Em-presar.	Sí	CC.AA.	10/12/2012	
Región de Murcia Deportes, S.A.U.	13-00-000-B-P-016	Soc. Mercantiles	Sí	CC.AA.	28/02/2003	100,00
S.A. de Promoción y Equipamiento de Suelo de Lorca (SA-PRELORCA)	13-00-000-X-P-003	Soc. Mercantiles	No		20/01/1983	49,89
Servicio Murciano de Salud	13-00-000-B-U-005	Ent. Públicos	Sí	CC.AA.	01/01/1995	
Servicio Regional de Empleo y Formación	13-00-000-B-V-010	OO.AA. Administrat.	Sí	CC.AA.	01/01/2003	
Tecnologías de la Información y la Comunicación, Aplicaciones y Redes para la Universidad de Murcia, S.L.U. (TICARUM)	13-00-000-B-P-036	Soc. Mercantiles	Sí	CC.AA.	01/02/2011	100,00
Universidad de Murcia	13-00-000-B-W-001	Universidades	Sí	CC.AA.	01/10/1995	
Universidad Politécnica de Cartagena	13-00-000-B-W-002	Universidades	Sí	CC.AA.	08/08/1998	

Comunidad Foral de Navarra

Denominación	Código	Tipo de ente	Sector AP	Subsector	Fecha alta	% nominal*
Agencia Navarra de Autonomía y Desarrollo de las Personas	14-00-000-B-V-009	OO.AA. Administrat.	Sí	CC.AA.	21/09/2007	
Autopistas de Navarra (AUDENASA)	14-00-000-F-P-021	Soc. Mercantiles	No		26/05/1984	50,00
Caviar Perse, S.L., en liquidación	14-00-000-B-P-082	Soc. Mercantiles	Sí	CC.AA.	14/05/2009	80,00
Centro Europeo de Empresas e Innovación de Navarra, S.L.	14-00-000-B-P-071	Soc. Mercantiles	Sí	CC.AA.	07/11/2011	100,00
Centro Navarro de Autoaprendizaje de idiomas, S.A.	14-00-000-B-P-044	Soc. Mercantiles	Sí	CC.AA.	27/04/2001	100,00
Ciudad Agroalimentaria de Tudela, S.L.	14-00-000-B-P-058	Soc. Mercantiles	Sí	CC.AA.	13/05/2008	100,00
Comunidad Foral de Navarra	14-00-000-B-B-000	A.G. Com. Autónoma	Sí	CC.AA.	16/08/1982	
Consejo de la Juventud de Navarra	14-00-000-B-U-002	Ent. Públicos	Sí	CC.AA.	29/04/1986	
Consortio Alta Velocidad-Comarca de Pamplona	14-00-003-C-C-000	Consortios	Pte.		19/05/2007	30,1
Consortio de Abastecimiento de Poblaciones e Industrias desde el Canal de Navarra	14-00-001-C-C-000	Consortios	Pte.		19/01/2007	50,00
Consortio de Desarrollo de la Zona Media	14-00-005-C-C-000	Consortios	Sí	EE.LL.	27/12/1996	0,00
Consortio para el Tratamiento de Residuos Urbanos de Navarra	14-00-004-C-C-000	Consortios	Sí	CC.AA.	21/04/2007	50,00
Consortio Universitario Centro Asociado de la UNED en Pamplona	14-00-007-C-C-000	Consortios	Sí	Estado	26/08/1998	0,00
Consortio Universitario Centro Asociado de la UNED en Tudela	14-00-002-C-C-000	Consortios	Sí	Estado	26/08/1998	22,22
Corporación Pública Empresarial de Navarra, S.L.U.	14-00-000-B-P-056	Soc. Mercantiles	Sí	CC.AA.	23/11/2009	100,00
Euskarabidea/ Instituto Navarro del Euskera	14-00-000-B-O-002	Org. Autónomo	Sí	CC.AA.	21/09/2007	
Fundación Amado Alonso	14-00-012-H-H-000	Fundaciones	Sí	CC.AA.	23/07/2001	
Fundación Baluarte	14-00-004-H-H-000	Fundaciones	Sí	CC.AA.	14/03/2003	
Fundación CENER-CIEMAT	14-00-011-H-H-000	Fundaciones	Sí	CC.AA.	12/01/2001	
Fundación Centro de Arte Contemporáneo de Huarte	14-00-024-H-H-000	Fundaciones	Sí	CC.AA.	12/03/2010	
Fundación Cetena	14-00-010-H-H-000	Fundaciones	Pte.		29/01/2001	
Fundación Escuela de Práctica Jurídica Estanislao de Aranzadi	14-00-018-H-H-000	Fundaciones	No		04/06/2003	
Fundación Instituto de Investigación Sanitaria de Navarra	14-00-023-H-H-000	Fundaciones	Sí	CC.AA.	20/01/2011	
Fundación Jaime Brunet Romero	14-00-020-H-H-000	Fundaciones	Pte.		20/01/1998	
Fundación Julián Gayarre	14-00-027-H-H-000	Fundaciones	Pte.		07/08/2018	
Fundación Miguel Induráin Fundazioa	14-00-025-H-H-000	Fundaciones	Sí	CC.AA.	01/01/2016	
Fundación Miguel Servet	14-00-001-H-H-000	Fundaciones	Sí	CC.AA.	05/02/1997	
Fundación Moderna	14-00-022-H-H-000	Fundaciones	Pte.		05/05/2011	
Fundación Museo Jorge Oteiza	14-00-017-H-H-000	Fundaciones	Pte.		20/01/1998	
Fundación Navarra para la Excelencia	14-00-005-H-H-000	Fundaciones	Sí	CC.AA.	10/06/1999	

* Para las sociedades mercantiles se refiere al porcentaje de participación de las CC.AA. y en el caso de los consortios se refiere al porcentaje de voto.

Comunidad Foral de Navarra

Denominación	Código	Tipo de ente	Sector AP	Subsector	Fecha alta	% nominal'
Fundación Navarra para la gestión de servicios sociales públicos - Gizain Fundazioa	14-00-028-H-H-000	Fundaciones	Pte.		20/05/2019	
Fundación Navarra para la Tutela de Personas Adultas	14-00-003-H-H-000	Fundaciones	Sí	CC.AA.	10/04/2002	
Fundación para la Conservación del Patrimonio Histórico de Navarra	14-00-006-H-H-000	Fundaciones	Sí	CC.AA.	13/02/2001	
Fundación Remonte Euskal Jai Berri	14-00-026-H-H-000	Fundaciones	Pte.		24/04/2006	
Fundación Universidad-Sociedad	14-00-016-H-H-000	Fundaciones	Sí	CC.AA.	13/08/1997	
Gestión Ambiental de Navarra, S.A.	14-00-000-B-P-015	Soc. Mercantiles	Sí	CC.AA.	10/08/1982	100,00
Hacienda Foral de Navarra	14-00-000-B-V-007	OO.AA. Administrat.	Sí	CC.AA.	06/10/1999	
Instituto de Salud Pública y Laboral de Navarra	14-00-000-B-O-006	Org. Autónomo	Sí	CC.AA.	08/08/2012	
Instituto Navarro de Administración Pública	14-00-000-B-V-013	OO.AA. Administrat.	Sí	CC.AA.	08/11/2019	
Instituto Navarro de Deporte	14-00-000-B-V-012	OO.AA. Administrat.	Sí	CC.AA.	05/07/2012	
Instituto Navarro de Juventud	14-00-000-B-V-014	OO.AA. Administrat.	Sí	CC.AA.	29/11/2019	
Instituto Navarro de Tecnologías e Infraestructuras Agroalimentarias, S.A.	14-00-000-B-P-047	Soc. Mercantiles	Sí	CC.AA.	18/11/2005	100,00
Instituto Navarro para la Igualdad	14-00-000-B-V-005	OO.AA. Administrat.	Sí	CC.AA.	16/08/1995	
Navarra de Infraestructuras de Cultura, Deporte y Ocio, S.L.	14-00-000-B-P-057	Soc. Mercantiles	Sí	CC.AA.	20/11/2007	100,00
Navarra de Infraestructuras Locales, S.A. (NILSA)	14-00-000-B-P-003	Soc. Mercantiles	No		25/01/1990	100,00
Navarra de Servicios y Tecnologías, S.A.	14-00-000-B-P-018	Soc. Mercantiles	Sí	CC.AA.	16/08/1982	100,00
Navarra de Suelo y Vivienda, S.A.	14-00-000-B-P-006	Soc. Mercantiles	No		27/04/1988	100,00
Potasas Subiza, S.A. (POSUSA)	14-00-000-B-P-036	Soc. Mercantiles	Sí	CC.AA.	28/12/1986	100,00
Salinas de Navarra, S.A.	14-00-000-B-P-038	Soc. Mercantiles	No		16/08/1982	76,00
Servicio Navarro de Empleo	14-00-000-B-V-006	OO.AA. Administrat.	Sí	CC.AA.	29/05/1998	
Servicio Navarro de Salud - Osasunbidea	14-00-000-B-V-008	OO.AA. Administrat.	Sí	CC.AA.	04/12/1990	
Sociedad de Desarrollo de Navarra, S.L.	14-00-000-B-P-072	Soc. Mercantiles	Sí	CC.AA.	07/11/2011	100,00
Start Up Capital Navarra, S.L.	14-00-000-B-P-045	Soc. Mercantiles	Sí	CC.AA.	03/02/2001	68,46
TCA Cartografía y Geomática, SA	14-00-000-F-P-022	Soc. Mercantiles	Pte.		20/12/1995	50,00
Trabajos Catastrales, S.A. (TRACASA)	14-00-000-B-P-008	Soc. Mercantiles	Sí	CC.AA.	16/08/1982	100,00
Tracasa Instrumental, S.L.	14-00-000-B-P-083	Soc. Mercantiles	Sí	CC.AA.	12/04/2016	100,00
Universidad Pública de Navarra	14-00-000-B-W-006	Universidades	Sí	CC.AA.	28/04/1987	

Comunidad Autónoma del País Vasco

Denominación	Código	Tipo de ente	Sector AP	Subsector	Fecha alta	% nominal*
Academia Vasca de Policía y Emergencias (AVPE)	15-00-000-B-V-009	OO.AA. Administrat.	Sí	CC.AA.	07/07/2012	
Agencia Vasca de Cooperación para el Desarrollo (Elankidetza)	15-00-000-B-U-006	Ent. Públicos	Sí	CC.AA.	11/07/2008	
Agencia Vasca de Internacionalización-Basque Trade and Investment Sociedad Anónima	15-00-000-B-P-114	Soc. Mercantiles	Sí	CC.AA.	28/12/2017	100,00
Agencia Vasca del Agua (URA)	15-00-000-B-U-010	Ent. Públicos	Sí	CC.AA.	20/01/2007	
Agencia Vasca Protección de Datos (AVPD)	15-00-000-B-U-005	Ent. Públicos	Sí	CC.AA.	25/02/2004	
Alokabide, S.A.	15-00-000-B-P-111	Soc. Mercantiles	Sí	CC.AA.	17/06/2011	100,00
Alta Velocidad Vitoria-Gasteizko Abiadura Handia, S.A.	15-00-000-X-P-115	Soc. Mercantiles	Sí	Estado	08/02/2011	25,00
Arabako Industrialdea, S.A.	15-00-000-B-P-063	Soc. Mercantiles	Sí	CC.AA.	13/09/1991	56,75
Arratiako Industrialdea, S.A.	15-00-000-B-P-044	Soc. Mercantiles	No		22/10/1986	51,00
Asociación BCAM-Basque Center For Applied Mathematics	15-00-009-N-N-000	Otras Instituc.	Sí	CC.AA.	15/01/2009	
Asociación BCBL Basque Center on Cognition, Brain and Language	15-00-010-N-N-000	Otras Instituc.	Sí	CC.AA.	06/02/2009	
Asociación Centro de Excelencia Internacional en Investigación sobre Cronicidad - Kronikgune	15-00-004-N-N-000	Otras Instituc.	Sí	CC.AA.	07/07/2011	
Asociación Centro de Investigación Cooperativa en Biociencias, CIC bioGune	15-00-013-N-N-000	Otras Instituc.	Sí	CC.AA.	29/01/2003	
Asociación Centro de Investigación Cooperativa en Biomateriales-CIC biomaGUNE	15-00-014-N-N-000	Otras Instituc.	Sí	CC.AA.	27/03/2003	
Asociación Centro de Investigación Cooperativa en Nanociencias - CIC Nanogune	15-00-006-N-N-000	Otras Instituc.	Sí	CC.AA.	22/03/2006	
Asociación de Investigación MPC-Materials Physics Center	15-00-011-N-N-000	Otras Instituc.	Sí	CC.AA.	23/06/2009	
Asociación Instituto Biodonostia	15-00-003-N-N-000	Otras Instituc.	Sí	CC.AA.	14/06/2010	
Asociación Instituto de Investigación Sanitaria - BIOARABA	15-00-015-N-N-000	Otras Instituc.	Sí	CC.AA.	04/02/2019	
Asociación Instituto de Investigación Sanitaria Biocruces	15-00-012-N-N-000	Otras Instituc.	Sí	CC.AA.	14/05/2014	
Asociación para la revitalización del Bilbao Metropolitano (BM30)	15-48-015-N-N-000	Otras Instituc.	Sí	CC.AA.	18/12/1991	
Autoridad Vasca de la Competencia	15-00-000-B-V-011	OO.AA. Administrat.	Sí	CC.AA.	10/02/2012	
Bahía de Bizkaia Gas, S.L. (BBG)	15-00-000-F-P-095	Soc. Mercantiles	No		05/03/2015	50,00
Basque Center for Macromolecular Design and Engineering-Polymer Fundazioa	15-00-019-H-H-000	Fundaciones	Sí	CC.AA.	29/06/2012	
Basquetour, Turismoaren Euskal Agentzia, Agencia Vasca de Turismo, S.A	15-00-000-B-P-109	Soc. Mercantiles	Sí	CC.AA.	21/12/2006	100,00
BC3 Basque Centre For Climate Change-Klima Aldaketa Ikergai	15-00-008-N-N-000	Otras Instituc.	Sí	CC.AA.	07/10/2008	
Berroeta Aldamar, S.L.	15-00-000-X-P-108	Soc. Mercantiles	Sí	EE.LL.	26/04/2005	49,95
Beterri-Kostako Industrialdea, S.A.	15-00-000-B-P-061	Soc. Mercantiles	Sí	CC.AA.	02/05/1990	51,00

* Para las sociedades mercantiles se refiere al porcentaje de participación de las CC.AA. y en el caso de los consorcios se refiere al porcentaje de voto.

Comunidad Autónoma del País Vasco

Denominación	Código	Tipo de ente	Sector AP	Subsector	Fecha alta	% nominal'
BIC Gipuzkoa Berrilan, S.A.	15-00-000-X-P-061	Soc. Mercantiles	Sí	EE.LL.	04/03/1994	50,00
Bidasoa Oarsoko Industrialdea, S.A.	15-00-000-B-P-045	Soc. Mercantiles	Sí	CC.AA.	08/09/1986	51,00
Bilbao Exhibition Centre Solar, A.I.E.	15-00-000-B-P-110	Soc. Mercantiles	Sí	CC.AA.	25/02/2004	30,00
Bilbao Exhibition Centre, S.A.	15-00-000-X-P-105	Soc. Mercantiles	Sí	CC.AA.	28/06/2001	49,94
Bilbao Ría 2000, S.A.	15-00-000-X-P-032	Soc. Mercantiles	Sí	Estado	19/01/1993	15,00
Bioartigas, S.A.	15-00-000-X-P-118	Soc. Mercantiles	No		30/09/1996	50,00
Biscay Marine Energy Platform, S.A.	15-00-000-B-P-106	Soc. Mercantiles	Sí	CC.AA.	01/02/2012	91,3
Bizkaia Sortaldeko Industrialdea, S.A.	15-00-000-B-P-095	Soc. Mercantiles	No		03/04/2001	51,00
Burtzeña Enpresa Parkea, S.A.	15-00-000-X-P-113	Soc. Mercantiles	Sí	CC.AA.	06/03/2001	49,00
Busturialdeko Industrialdea, S.A.	15-00-000-B-P-055	Soc. Mercantiles	Sí	CC.AA.	07/03/1990	51,00
Centro de Desarrollo Empresarial Margen Izquierda, S.A. (CE-DEMI)	15-00-000-X-P-060	Soc. Mercantiles	Sí	EE.LL.	15/05/1997	50,00
Centro de Empresas e Innovación de Álava, S.A. (BIC Araba)	15-00-000-B-P-039	Soc. Mercantiles	Sí	CC.AA.	22/12/1988	51,00
Centro Innovación en Política Social Gizalab Fundazioa	15-00-013-H-H-000	Fundaciones	Sí	CC.AA.	19/06/2012	
Centro Internacional de Cultura Contemporánea, S.A.	15-00-000-X-P-100	Soc. Mercantiles	Sí	EE.LL.	19/01/2002	33,34
Centro para el Ahorro y Desarrollo Energético y Minero, S.A.U.	15-00-000-B-P-017	Soc. Mercantiles	Sí	CC.AA.	29/03/1983	100,00
Comunidad Autónoma del País Vasco	15-00-000-B-B-000	A.G. Com. Autónoma	Sí	CC.AA.	11/01/1980	
Consejo de la Juventud de Euskadi	15-00-000-B-U-011	Ent. Públicos	Sí	CC.AA.	30/03/2012	
Consejo de Relaciones Laborales	15-00-000-B-U-012	Ent. Públicos	Sí	CC.AA.	06/03/2012	
Consejo Económico y Social Vasco (CES)	15-00-000-B-U-013	Ent. Públicos	Sí	CC.AA.	06/12/1984	
Consorcio Autoridad Territorial del Transporte de Gipuzkoa	15-20-005-C-C-000	Consorcios	Sí	EE.LL.	14/02/2011	45,00
Consorcio Científico-Tecnológico Vasco "Basque Research and Technology Alliance (BRTA)	15-00-003-C-C-000	Consorcios	Pte.		24/01/2019	54,00
Consorcio de Transportes de Bizkaia	15-48-013-C-C-000	Consorcios	Sí	CC.AA.	01/06/1981	50,00
Consorcio Haurreskolak	15-00-001-C-C-000	Consorcios	Sí	CC.AA.	24/09/2003	66,67
Consorcio Palacio Miramar	15-20-003-C-C-000	Consorcios	Sí	EE.LL.	29/10/1985	33,34
Consorcio para el Estímulo y Desarrollo de la Formación Profesional en Vitoria-Gasteiz y Álava	15-01-008-C-C-000	Consorcios	Sí	EE.LL.	08/05/1992	30,00
Consorcio para la Construcción, Equipamiento y Explotación de la Sede Española de la Fuente Europea de Neutrones por Espalación (ESS)	15-00-002-C-C-000	Consorcios	Sí	Estado	22/12/2006	50,00
Consorcio para la Educación Compensatoria y Formación Ocupacional de Bizkaia	15-48-011-C-C-000	Consorcios	Sí	EE.LL.	16/05/1989	50,00
CTV-Centro de Transporte de Vitoria, S.A.	15-00-000-X-P-010	Soc. Mercantiles	No		24/07/1990	15,82
Deba Bailarako Industrialdea, S.A.	15-00-000-B-P-042	Soc. Mercantiles	Sí	CC.AA.	19/09/1984	51,00

Comunidad Autónoma del País Vasco

Denominación	Código	Tipo de ente	Sector AP	Subsector	Fecha alta	% nominal*
Eitbnet, S.A., (Sociedad Unipersonal)	15-00-000-B-P-107	Soc. Mercantiles	Sí	CC.AA.	29/11/2003	100,00
Ekarpen Private Equity, S.A.	15-00-000-X-P-122	Soc. Mercantiles	No		02/10/2008	34,81
Elika Nekazaritzako Elikagaien Segurtasunerako - Fundación Vasca para la Seguridad Agroalimentaria	15-00-003-H-H-000	Fundaciones	Sí	CC.AA.	29/03/2001	
Emakunde-Instituto Vasco de la Mujer	15-00-000-B-V-005	OO.AA. Administrat.	Sí	CC.AA.	04/03/1988	
Ente Vasco de la Energía (EVE)	15-00-000-B-U-002	Ent. Públicos	Sí	CC.AA.	16/12/1982	
Euskadiko Kirol Portua, S.A.	15-00-000-B-P-097	Soc. Mercantiles	No		20/02/2001	100,00
Euskal Irrati Telebista/Radiotelevisión Vasca (EITB)	15-00-000-B-U-001	Ent. Públicos	Sí	CC.AA.	03/06/1982	
Euskal Telebista - Televisión Vasca, S.A. (Sociedad Unipersonal)	15-00-000-B-P-002	Soc. Mercantiles	Sí	CC.AA.	04/11/1982	100,00
Eusko Irratia-Radiodifusión Vasca, S.A. (Sociedad Unipersonal)	15-00-000-B-P-003	Soc. Mercantiles	Sí	CC.AA.	04/11/1982	100,00
Eusko Jaurlaritzaren Informatika Elkartea, A.B. - Sociedad Informática del Gobierno Vasco, S.A. (EJIE)	15-00-000-B-P-004	Soc. Mercantiles	Sí	CC.AA.	20/04/1982	100,00
Euskotren Participaciones, S.A.	15-00-000-B-P-103	Soc. Mercantiles	Sí	CC.AA.	15/03/2004	100,00
Eustat-Instituto Vasco de Estadística	15-00-000-B-V-004	OO.AA. Administrat.	Sí	CC.AA.	30/05/1986	
Festival Internacional de Cine de Donostia - San Sebastián, S.A.	15-00-000-X-P-041	Soc. Mercantiles	Sí	CC.AA.	16/03/1991	25,00
Fundación Achucarro Basque Center for Neuroscience Fundazioa	15-00-018-H-H-000	Fundaciones	Sí	CC.AA.	02/07/2012	
Fundación Artium de Álava	15-00-021-H-H-000	Fundaciones	Sí	EE.LL.	11/07/2002	
Fundación Azti-Azti Fundazioa	15-48-012-H-H-000	Fundaciones	No		22/12/1997	
Fundación Basque Team Fundazioa	15-00-004-H-H-000	Fundaciones	Sí	CC.AA.	19/12/2007	
Fundación Bc Materials-Basque Center For Materials, Application and Nanostructures	15-00-020-H-H-000	Fundaciones	Sí	CC.AA.	02/07/2012	
Fundación Biofísica Bizkaia/Biofísica Bizkaia Fundazioa	15-00-014-H-H-000	Fundaciones	Sí	CC.AA.	18/01/2007	
Fundación Centro Vasco de Transfusión y Tejidos Humanos-Gipuzkoa	15-20-016-H-H-000	Fundaciones	Sí	CC.AA.	28/02/2003	
Fundación Cristóbal Balenciaga	15-00-017-H-H-000	Fundaciones	Sí	Estado	27/11/2000	
Fundación Cursos de Verano de la UPV/EHU	15-00-010-H-H-000	Fundaciones	Sí	CC.AA.	18/03/1994	
Fundación del Museo Guggenheim Bilbao	15-00-022-H-H-000	Fundaciones	Sí	EE.LL.	11/12/1996	
Fundación Donostia International Physics Center - DIPC	15-20-005-H-H-000	Fundaciones	Sí	CC.AA.	22/06/1999	
Fundación Donostia/San Sebastián 2016	15-20-015-H-H-000	Fundaciones	Sí	EE.LL.	10/12/2012	
Fundación Ekain Fundazioa	15-20-013-H-H-000	Fundaciones	Sí	EE.LL.	05/09/2005	
Fundación Eresbil-Archivo Vasco de la Música	15-20-014-H-H-000	Fundaciones	Sí	CC.AA.	19/06/2012	
Fundación FICOBA	15-00-012-H-H-000	Fundaciones	Pte.		04/03/2004	
Fundación Filmoteca Vasca/Euskadiko Filmategia Fundazioa	15-00-016-H-H-000	Fundaciones	Sí	CC.AA.	27/05/2005	

Comunidad Autónoma del País Vasco

Denominación	Código	Tipo de ente	Sector AP	Subsector	Fecha alta	% nominal'
Fundación Gernika Gogoratuz/Gernika Gogoratuz Iraskunde	15-00-015-H-H-000	Fundaciones	Sí	CC.AA.	25/09/1995	
Fundación Hazi Fundazioa	15-00-002-H-H-000	Fundaciones	Sí	CC.AA.	20/07/1999	
Fundación Ikerbasque / Ikerbasque Fundazioa	15-00-009-H-H-000	Fundaciones	Sí	CC.AA.	29/12/2006	
Fundación Instituto Internacional de Sociología Jurídica de Oñati	15-20-018-H-H-000	Fundaciones	Sí	CC.AA.	21/03/1990	
Fundación Investigación Universidad Empresa, Jakintza Laneko Ikerkuntza (EUSKOIKER)	15-01-004-H-H-000	Fundaciones	No		06/11/1997	
Fundación Joven Orquesta de Euskal Herria - Euskal Herriko Gazte Orkestra Fundazioa	15-00-005-H-H-000	Fundaciones	Sí	CC.AA.	28/07/1997	
Fundación Mundubira 500: Elkano Fundazioa	15-20-019-H-H-000	Fundaciones	Sí	EE.LL.	06/06/2017	
Fundación Museo de Bellas Artes de Bilbao	15-48-013-H-H-000	Fundaciones	Sí	EE.LL.	29/03/2001	
Fundación Museo de la Paz de Gernika / Gernikako Bakearen Museoa Fundazioa	15-48-010-H-H-000	Fundaciones	Sí	CC.AA.	03/05/2004	
Fundación Privada para el Centro Superior de Música del País Vasco - Musikene	15-00-006-H-H-000	Fundaciones	Sí	CC.AA.	11/07/2001	
Fundación Vasca de Innovación e Investigación Sanitarias - BIOEF	15-00-001-H-H-000	Fundaciones	Sí	CC.AA.	21/02/2003	
Gasteiz Irratia-Radio Vitoria, S.A. (Sociedad Unipersonal)	15-00-000-B-P-001	Soc. Mercantiles	Sí	CC.AA.	30/03/1984	100,00
Geogarapen, Asociación para la Gestión del Geoparque de la Costa Vasca	15-00-005-N-N-000	Otras Instituc.	Sí	CC.AA.	14/12/2010	
Gestión de Capital Riesgo del País Vasco SGEIC, S.A.	15-00-000-B-P-008	Soc. Mercantiles	Sí	CC.AA.	04/10/1985	73,00
Gogora-Instituto de la Memoria, la Convivencia y los Derechos Humanos	15-00-000-B-V-013	OO.AA. Administrat.	Sí	CC.AA.	22/12/2014	
Goierri Beheko Industrialdea, S.A.	15-00-000-B-P-052	Soc. Mercantiles	Sí	CC.AA.	26/12/1985	51,00
HABE-Instituto de Alfabetización y Reeskaldunización de Adultos	15-00-000-B-V-003	OO.AA. Administrat.	Sí	CC.AA.	13/12/1983	
Hazi Landa eta Itsas Ingurunearen Garapenerako Korporazioa, S.A. en liquidación	15-00-000-B-P-080	Soc. Mercantiles	Sí	CC.AA.	03/03/1997	100,00
Hazilur Enpresen Sustapena, S.A.	15-00-000-F-P-105	Soc. Mercantiles	No		20/03/2009	50,00
Hidroeléctrica Harana-Kontrasta, S.A.	15-00-000-B-P-105	Soc. Mercantiles	No		23/10/2006	98,67
Hobetuz-Fundación Vasca para la Formación Profesional Continua	15-00-008-H-H-000	Fundaciones	Sí	CC.AA.	24/03/1997	
Ibaizabal Behekaldeko Industrialdea S.A.	15-00-000-B-P-038	Soc. Mercantiles	Sí	CC.AA.	11/12/1985	51,00
Ibar Zaharra, S.A.	15-00-000-X-P-117	Soc. Mercantiles	Pte.		31/12/2007	22,5
Ibil Gestor de Carga de Vehículo Eléctrico, S.A.	15-00-000-F-P-110	Soc. Mercantiles	No		12/11/2010	50,00

Comunidad Autónoma del País Vasco

Denominación	Código	Tipo de ente	Sector AP	Subsector	Fecha alta	% nominal*
Inmobiliaria Museo de Arte Moderno y Contemporáneo de Bilbao, S.L.	15-00-000-X-P-005	Soc. Mercantiles	Sí	EE.LL.	10/02/1993	42,27
Instituto Vasco de Finanzas	15-00-000-B-U-007	Ent. Públicos	Sí	CC.AA.	01/01/2008	
Instituto Vasco de Logística y Movilidad Sostenible (IVL)	15-00-016-N-N-000	Otras Instituc.	Pte.		14/11/1994	
Instituto Vasco Etxepare Euskal Institutua/Basque Institute	15-00-000-B-U-009	Ent. Públicos	Sí	CC.AA.	11/05/2007	
Itelazpi, S.A.	15-00-000-B-P-108	Soc. Mercantiles	Sí	CC.AA.	12/11/2003	100,00
IVAP-Instituto Vasco de la Administración Pública	15-00-000-B-V-002	OO.AA. Administrat.	Sí	CC.AA.	07/08/1983	
Kontsumobilde-Instituto Vasco de Consumo	15-00-000-B-V-012	OO.AA. Administrat.	Sí	CC.AA.	21/07/2007	
Lanbarren Parke Logistikoa, S.A.	15-00-000-B-P-091	Soc. Mercantiles	No		08/02/2001	51,00
Lanbide-Servicio Vasco de Empleo	15-00-000-B-V-010	OO.AA. Administrat.	Sí	CC.AA.	03/11/2011	
Metro Bilbao, S.A.	15-00-000-X-P-112	Soc. Mercantiles	No		25/02/1993	0,00
Micronizados Naturales, S.A. (MICRONATUR)	15-00-000-F-P-109	Soc. Mercantiles	No		28/01/2005	50,00
Neiker-Instituto Vasco de Investigación y Desarrollo Agrario, S.A.	15-00-000-B-P-014	Soc. Mercantiles	Sí	CC.AA.	03/06/1988	100,00
Orquesta de Euskadi, S.A.	15-00-000-B-P-005	Soc. Mercantiles	Sí	CC.AA.	20/04/1982	100,00
Ortizibia, S.L.	15-00-000-X-P-114	Soc. Mercantiles	Sí	EE.LL.	26/02/2007	35,00
Osakidetza-Servicio Vasco de Salud	15-00-000-B-U-003	Ent. Públicos	Sí	CC.AA.	01/01/1998	
Osalan-Instituto Vasco de Seguridad y Salud Laborales	15-00-000-B-V-007	OO.AA. Administrat.	Sí	CC.AA.	08/01/1994	
Osatek, S.A.	15-00-000-B-P-028	Soc. Mercantiles	Sí	CC.AA.	24/07/1992	100,00
Parque Científico y Tecnológico de Gipuzkoa-Gipuzkoako Zientzia Eta Teknologia Parkea, S.A.	15-00-000-B-P-078	Soc. Mercantiles	No		12/07/1994	66,94
Parque Tecnológico de Álava-Arabako Teknologi Elkartegia, S.A.	15-00-000-B-P-027	Soc. Mercantiles	Sí	CC.AA.	04/02/1993	65,63
Parque Tecnológico-Teknologi Elkartegia, S.A.	15-00-000-B-P-007	Soc. Mercantiles	No		30/09/1985	69,83
Quincena Musical Donostia-San Sebastián, S.A.	15-00-000-X-P-007	Soc. Mercantiles	Sí	EE.LL.	25/01/1991	33,34
Red Ferroviaria Vasca-Euskal Trenbide Sarea (ETS)	15-00-000-B-U-004	Ent. Públicos	Sí	CC.AA.	02/09/2004	
San Mamés Barria, S.L.	15-00-000-X-P-109	Soc. Mercantiles	No		18/10/2010	24,99
Sestao Berri 2010, S.A.	15-00-000-X-P-106	Soc. Mercantiles	Sí	CC.AA.	01/08/2005	50,00
Singapore Basque Trade and Investment	15-00-000-B-P-116	Soc. Mercantiles	No		20/11/2018	100,00
Sociedad de Capital Desarrollo de Euskadi SOCADE,S.A.	15-00-000-X-P-107	Soc. Mercantiles	Sí	CC.AA.	16/03/1993	40,00
Sociedad de Hidrocarburos de Euskadi, S.A. (SHESA)	15-00-000-B-P-018	Soc. Mercantiles	Sí	CC.AA.	30/12/1983	100,00
Sociedad Promotora de la Zona Aduanera de Irún, S.A. (ZAISA)	15-00-000-X-P-009	Soc. Mercantiles	Pte.		27/07/1983	30,77
Sociedad Pública de Gestión Ambiental, Ihobe, S.A.	15-00-000-B-P-010	Soc. Mercantiles	Sí	CC.AA.	26/01/1983	100,00
Sociedad Pública Eusko Trenbideak - Ferrocarriles Vascos, S.A.U.	15-00-000-B-P-013	Soc. Mercantiles	Sí	CC.AA.	25/06/1982	100,00
Sociedad Pública USA Basque Trade and Investment	15-00-000-B-P-115	Soc. Mercantiles	No		08/12/2017	100,00

Comunidad Autónoma del País Vasco

Denominación	Código	Tipo de ente	Sector AP	Subsector	Fecha alta	% nominal'
SPRI-Agencia Vasca de Desarrollo Empresarial	15-00-000-B-U-014	Ent. Públicos	Sí	CC.AA.	01/01/2018	
Sprilur, S.A.	15-00-000-B-P-011	Soc. Mercantiles	Sí	CC.AA.	02/03/1983	100,00
Supervision and Cargo Services Vitoria, S.A.	15-00-000-X-P-119	Soc. Mercantiles	Sí	CC.AA.	09/08/2001	0,00
Tenedora Museo de Arte Moderno y Contemporáneo de Bilbao, S.L.	15-00-000-X-P-035	Soc. Mercantiles	Sí	CC.AA.	03/05/1995	50,00
Tolosaldeko Apattaerreaka Industria Lurra, S.A.	15-00-000-B-P-096	Soc. Mercantiles	Sí	CC.AA.	14/02/2001	51,00
Unibasq-Agencia de Calidad del Sistema Universitario Vasco	15-00-000-B-U-008	Ent. Públicos	Sí	CC.AA.	02/04/2004	
Universidad del País Vasco/Euskal Herriko Unibertsitatea	15-00-000-B-W-002	Universidades	Sí	CC.AA.	25/02/1980	
Urdulizko Industrialdea, S.A.	15-00-000-X-P-116	Soc. Mercantiles	Sí	CC.AA.	13/03/2003	50,00
Urolako Industrialdea, S.A.	15-00-000-B-P-112	Soc. Mercantiles	Sí	CC.AA.	26/12/1985	53,24
Vacunek, S.L.	15-00-000-F-P-107	Soc. Mercantiles	No		30/05/2006	0,00
Vía, Promoción del Aeropuerto de Vitoria, S.A.	15-00-000-X-P-013	Soc. Mercantiles	Sí	EE.LL.	07/11/1994	25,00
Vivienda y Suelo Euskadi, S.A. - Euskadiko Etxebizitza eta Lurra, E.A. (VISESA)	15-00-000-B-P-023	Soc. Mercantiles	Sí	CC.AA.	26/03/1990	78,63
Ziurtapen eta Zerbitzu Enpresa- Empresa de Certificación y Servicios Izenpe, S.A.	15-00-000-X-P-101	Soc. Mercantiles	No		14/10/2002	50,00
Zumaiako Kirol Portua, S.A.	15-00-000-B-P-102	Soc. Mercantiles	Sí	CC.AA.	25/08/2003	51,00

Comunidad Autónoma de la Rioja

Denominación	Código	Tipo de ente	Sector AP	Subsector	Fecha alta	% nominal*
Agencia de Desarrollo Económico de La Rioja (ADER)	16-00-000-B-I-002	E. Públic. Em-presar.	Sí	CC.AA.	10/10/1997	
Comunidad Autónoma de La Rioja	16-00-000-B-B-000	A.G. Com. Au-tónoma	Sí	CC.AA.	09/06/1982	
Consejo Económico y Social	16-00-000-B-U-002	Ent. Públicos	Sí	CC.AA.	11/10/1997	
Consejo Juventud la Rioja	16-00-000-B-U-003	Ent. Públicos	Sí	CC.AA.	16/03/1986	
Consortio de Aguas y Residuos de La Rioja	16-26-001-C-C-000	Consortios	Sí	CC.AA.	27/01/1998	40,00
Consortio para el Servicio de Ex-tinción de Incendios, Salva-mento y Protección Civil de La Rioja	16-26-002-C-C-000	Consortios	Sí	CC.AA.	30/07/1998	57,14
Fundación Dialnet	16-00-001-H-H-000	Fundaciones	Sí	CC.AA.	25/02/2009	
Fundación General de la Univer-sidad de la Rioja	16-26-007-H-H-000	Fundaciones	Pte.		17/04/1998	
Fundación Hospital Calahorra	16-26-005-H-H-000	Fundaciones	Sí	CC.AA.	01/01/2002	
Fundación Práxedes Mateo Sa-gasta	16-00-000-H-H-002	Fundaciones	Sí	CC.AA.	25/11/2003	
Fundación Rioja Deporte	16-00-000-H-H-001	Fundaciones	Sí	CC.AA.	19/03/2004	
Fundación Rioja Salud	16-26-003-H-H-000	Fundaciones	Sí	CC.AA.	11/12/2001	
Fundación Riojana para la Inno-vación	16-26-008-H-H-000	Fundaciones	Sí	CC.AA.	22/02/2010	
Fundación San Millán de la Co-golla	16-00-000-H-H-005	Fundaciones	Sí	CC.AA.	11/02/1999	
Fundación Tribunal Laboral de Mediación, Arbitraje y Concilia-ción	16-00-000-H-H-003	Fundaciones	No		11/04/1995	
Fundación Tutelar de La Rioja	16-00-000-H-H-004	Fundaciones	Sí	CC.AA.	16/05/2003	
Instituto de Estudios Riojanos (IER)	16-00-000-B-O-003	Org. Autónomo	Sí	CC.AA.	26/04/2006	
Instituto de la Vivienda de la Rioja, S.A. (IRVISA)	16-00-000-B-P-003	Soc. Mercantiles	Sí	CC.AA.	13/03/1991	94,92
La Rioja Turismo S.A.	16-00-000-B-P-005	Soc. Mercantiles	Sí	CC.AA.	15/01/2001	100,00
Logroño Integración del Ferroca-rril, 2002, S.A.	16-00-000-X-P-001	Soc. Mercantiles	Sí	Estado	08/10/2002	25,00
Servicio Riojano de Salud	16-00-000-B-O-005	Org. Autónomo	Sí	CC.AA.	23/04/2002	
Universidad de La Rioja	16-00-000-B-W-001	Universidades	Sí	CC.AA.	01/02/1996	
Valdezcaray, S.A.	16-00-000-B-P-002	Soc. Mercantiles	Sí	CC.AA.	29/06/1982	99,99

* Para las sociedades mercantiles se refiere al porcentaje de participación de las CC.AA. y en el caso de los consor-cios se refiere al porcentaje de voto.

Comunitat Valenciana

Denominación	Código	Tipo de ente	Sector AP	Subsector	Fecha alta	% nominal*
Academia Valenciana de la Lengua	17-00-000-B-U-028	Ent. Públicos	Sí	CC.AA.	22/09/1998	
Aeropuerto de Castellón, S.L.	17-00-000-B-P-024	Soc. Mercantiles	Sí	CC.AA.	11/03/2003	100,00
Agencia de Prevención y Lucha contra el Fraude y la Corrupción de la C.V.	17-00-000-B-U-034	Ent. Públicos	Sí	CC.AA.	01/12/2016	
Agencia Tributaria Valenciana	17-00-000-B-V-017	OO.AA. Administrat.	Sí	CC.AA.	01/01/2015	
Agència Valenciana d'Avaluació i Prospectiva	17-00-000-B-U-025	Ent. Públicos	Sí	CC.AA.	27/05/2006	
Agencia Valenciana de Fomento y Garantía Agraria	17-00-000-B-L-005	OO.AA.Comerc.	Sí	CC.AA.	01/01/2006	
Agencia Valenciana de la Innovación	17-00-000-B-U-035	Ent. Públicos	Sí	CC.AA.	09/02/2017	
Agencia Valenciana de Protección del Territorio	17-00-000-B-U-039	Ent. Públicos	Sí	CC.AA.	08/02/2019	
Agència Valenciana de Seguretat Ferroviària	17-00-000-B-O-001	Org. Autónomo	Sí	CC.AA.	29/03/2018	
Agencia Valenciana de Seguridad y Respuesta a las Emergencias	17-00-000-B-V-018	OO.AA. Administrat.	Sí	CC.AA.	10/02/2017	
Alta Velocidad Alicante Nodo de Transporte, S.A.	17-00-000-X-P-015	Soc. Mercantiles	Sí	Estado	23/07/2003	25,00
Autoridad de Transporte Metropolitano de Valencia	17-00-000-B-L-007	OO.AA.Comerc.	Sí	CC.AA.	01/01/2017	
Cedat AG, S.L.	17-00-000-B-P-068	Soc. Mercantiles	Sí	CC.AA.	12/11/1998	100,00
Centre d'idiomes de la Universitat de Valencia, S.L.	17-00-000-B-P-053	Soc. Mercantiles	No		20/01/2000	100,00
Centro Especial de Empleo del IVASS, S.A.	17-00-000-B-P-072	Soc. Mercantiles	Pte.		13/11/2018	100,00
Centro Superior de Idiomas de la Universidad de Alicante, S.A.	17-00-000-B-P-051	Soc. Mercantiles	No		14/06/1995	100,00
Circuito del Motor y Promoción Deportiva, S.A.	17-00-000-B-P-020	Soc. Mercantiles	Sí	CC.AA.	19/01/1999	100,00
Ciudad de las Artes y de las Ciencias, S.A.	17-00-000-B-P-013	Soc. Mercantiles	Sí	CC.AA.	01/04/1992	100,00
Comité de Agricultura Ecológica de la Comunidad Valenciana	17-00-000-B-U-033	Ent. Públicos	No		01/01/2007	
Comité Económico y Social de la C.V. (CES)	17-00-000-B-U-009	Ent. Públicos	Sí	CC.AA.	15/07/1993	
Comunidad Autónoma Valenciana	17-00-000-B-B-000	A.G. Com. Autónoma	Sí	CC.AA.	01/07/1982	
Consell de l'Audiovisual de la Comunitat Valenciana (CACV)	17-00-000-B-U-038	Ent. Públicos	Sí	CC.AA.	24/05/2018	
Consell Valencià de la Joventut	17-00-000-B-U-029	Ent. Públicos	Sí	CC.AA.	05/02/1983	
Consorci del Consell de l'Horta de València	17-46-029-C-C-000	Consortios	Sí	CC.AA.	20/05/2019	29,41
Consortio Alicante 2011, 2014 y 2017. Vuelta al Mundo a Vela.	17-03-032-C-C-000	Consortios	Sí	CC.AA.	11/03/2011	33,33
Consortio Concesionario de Aguas, Red de Abastecimiento de La Plana	17-12-011-C-C-000	Consortios	No		09/03/2002	7,14
Consortio de Gestión del Centro de Artesanía de la Comunidad Valenciana	17-46-007-C-C-000	Consortios	Sí	CC.AA.	13/04/1987	36,37

* Para las sociedades mercantiles se refiere al porcentaje de participación de las CC.AA. y en el caso de los consorcios se refiere al porcentaje de voto.

Comunitat Valenciana

Denominación	Código	Tipo de ente	Sector AP	Subsector	Fecha alta	% nominal*
Consorcio de Museos de la Comunitat Valenciana	17-03-012-C-C-000	Consorcios	Sí	CC.AA.	05/03/1996	86,32
Consorcio Espacial Valenciano, Val Space Consortium (VSC)	17-46-026-C-C-000	Consorcios	Sí	CC.AA.	12/03/2010	75,00
Consorcio Gestor del Paisaje Protegido de la Desembocadura del Millars	17-12-016-C-C-000	Consorcios	Sí	CC.AA.	27/04/2007	20,00
Consorcio Hospital General Universitario de Valencia	17-46-018-C-C-000	Consorcios	Sí	CC.AA.	01/01/2002	50,00
Consorcio Hospitalario Provincial de Castellón	17-12-014-C-C-000	Consorcios	Sí	CC.AA.	01/01/2004	52,94
Consorcio para el Fomento Económico del Camp de Morvedre (COFECAM)	17-46-023-C-C-000	Consorcios	Sí	EE.LL.	02/04/2004	n.d.
Consorcio para el Servicio de Abastecimiento y Saneamiento Aguas Marina Alta	17-03-007-C-C-000	Consorcios	Sí	EE.LL.	15/05/1991	2,17
Consorcio para el Servicio de Prevención y Extinción de Incendios y Salvamento de la Provincia de Valencia	17-46-001-C-C-000	Consorcios	Sí	EE.LL.	31/10/1986	30,00
Consorcio para la Ejecución de las Previsiones del Plan Zonal de Residuos 1, Área de Gestión C1	17-12-012-C-C-000	Consorcios	Sí	CC.AA.	09/03/2002	25,00
Consorcio para la Ejecución de las Previsiones del Plan Zonal de Residuos 11, Área de Gestión A6	17-03-030-C-C-000	Consorcios	Sí	CC.AA.	09/06/2006	25,00
Consorcio para la Ejecución de las Previsiones del Plan Zonal de Residuos 2, Área de Gestión C2	17-00-004-C-C-000	Consorcios	Sí	CC.AA.	23/12/2005	25,00
Consorcio para la Ejecución de las Previsiones del Plan Zonal de Residuos 3, Área de Gestión C3/V1	17-00-005-C-C-000	Consorcios	Sí	CC.AA.	09/05/2002	20,00
Consorcio para la Ejecución de las Previsiones del Plan Zonal de Residuos 4, Área de Gestión V3	17-00-003-C-C-000	Consorcios	Sí	CC.AA.	30/06/2005	25,00
Consorcio para la Ejecución de las Previsiones del Plan Zonal de Residuos 5, Área de Gestión V4	17-46-027-C-C-000	Consorcios	Sí	CC.AA.	06/10/2005	25,00
Consorcio para la Ejecución de las Previsiones del Plan Zonal de Residuos 5, Área de Gestión V5	17-46-028-C-C-000	Consorcios	Sí	CC.AA.	31/10/2006	25,00
Consorcio para la Ejecución de las Previsiones del Plan Zonal de Residuos 6, Área de Gestión A1	17-03-029-C-C-000	Consorcios	Sí	EE.LL.	25/06/2002	19,00
Consorcio para la Ejecución de las Previsiones del Plan Zonal de Residuos 7, Área de Gestión A2	17-03-027-C-C-000	Consorcios	Sí	EE.LL.	20/12/2005	19,00
Consorcio para la Ejecución de las Previsiones del Plan Zonal de Residuos 8, Área de Gestión A3	17-03-028-C-C-000	Consorcios	Sí	EE.LL.	24/05/2006	19,00
Consorcio para la Recuperación Económica de la Actividad de la Marina Alta (CREAMA)	17-03-031-C-C-000	Consorcios	Sí	EE.LL.	15/11/1994	10,00
Consorcio para la Restauración, Conservación y Utilización del Monasterio San Miguel de los Reyes	17-46-005-C-C-000	Consorcios	Sí	EE.LL.	04/11/1998	33,34

Comunitat Valenciana

Denominación	Código	Tipo de ente	Sector AP	Subsector	Fecha alta	% nominal*
Consortio Provincial para el Servicio de Prevención de Incendios y Salvamento de Alicante	17-03-016-C-C-000	Consortios	Sí	EE.LL.	22/11/1997	30,00
Consortio Valencia 2007	17-46-022-C-C-000	Consortios	Sí	Estado	01/10/2003	40,00
Construcciones e Infraestructuras Educativas Generalitat Valenciana, S.A. (CIEGSA)	17-00-000-B-P-021	Soc. Mercantiles	Sí	CC.AA.	29/11/2000	100,00
Corporación Valenciana de Medios de Comunicación	17-00-000-B-I-005	E. Públic. Empresar.	Sí	CC.AA.	20/07/2016	
Entidad Pública de Saneamiento de Aguas Residuales de la Comunidad Valenciana (EPSAR)	17-00-000-B-U-007	Ent. Públicos	Sí	CC.AA.	09/04/1992	
Entidad Valenciana de Vivienda y Suelo	17-00-000-B-I-004	E. Públic. Empresar.	Sí	CC.AA.	12/03/2015	
Feria Muestrario Internacional de Valencia	17-00-001-N-N-000	Otras Instituc.	Sí	CC.AA.	01/07/1982	
Ferrocarrils de la Generalitat Valenciana (FGV)	17-00-000-B-I-002	E. Públic. Empresar.	Sí	CC.AA.	12/03/2015	
Fundació Càtedra Enric Soler i Godes	17-12-007-H-H-000	Fundaciones	Sí	CC.AA.	30/11/1999	
Fundació General de la Universitat de València de la Comunitat Valenciana	17-46-021-H-H-000	Fundaciones	Sí	CC.AA.	29/12/1988	
Fundació Germà Colon Doménech de la Comunitat Valenciana	17-12-006-H-H-000	Fundaciones	No		15/05/2003	
Fundació Lluís Alcanyis de la Comunitat Valenciana	17-46-022-H-H-000	Fundaciones	No		26/01/2007	
Fundació Museu Arxiu de la Taronja	17-12-008-H-H-000	Fundaciones	Sí	CC.AA.	01/07/1994	
Fundació Parc Científic Universitat de València de la Comunitat Valenciana	17-46-028-H-H-000	Fundaciones	No		04/05/2009	
Fundació Universitat Miguel Hernández de la Comunitat Valenciana	17-00-035-H-H-000	Fundaciones	Sí	CC.AA.	26/01/2006	
Fundació Universitat-Empresa de València(Consejo Social de la UV.Estudi General) de la Comunitat Valenciana	17-46-023-H-H-000	Fundaciones	No		14/02/1990	
Fundación CEDAT de la C.V.	17-46-027-H-H-000	Fundaciones	Sí	CC.AA.	26/03/1996	
Fundación Centro de Estudios Ambientales del Mediterráneo	17-00-002-H-H-000	Fundaciones	Sí	CC.AA.	29/07/1991	
Fundación Centro de Estudios Ciudad de la Luz de la Comunitat Valenciana	17-00-036-H-H-000	Fundaciones	Sí	CC.AA.	16/03/2009	
Fundación Cultural de la Comunidad Valenciana Miguel Hernández	17-00-040-H-H-000	Fundaciones	Sí	CC.AA.	05/06/1995	
Fundación de la Comunidad Valenciana Ciudad Politécnica de la Innovación	17-46-026-H-H-000	Fundaciones	Sí	CC.AA.	30/07/2008	
Fundación de la Comunidad Valenciana de Patrimonio Industrial de Sagunto	17-00-041-H-H-000	Fundaciones	Sí	EE.LL.	12/02/1996	
Fundación de la Comunidad Valenciana para el Fomento de Estudios Superiores	17-00-022-H-H-000	Fundaciones	Sí	CC.AA.	16/12/2005	
Fundación de la Comunidad Valenciana para el Medio Ambiente	17-46-014-H-H-000	Fundaciones	No		11/01/2008	

Comunitat Valenciana

Denominación	Código	Tipo de ente	Sector AP	Subsector	Fecha alta	% nominal*
Fundación de la Comunidad Valenciana para la Gestión del Instituto de Investigación Sanitaria y Biomédica de Alicante (ISABIAL)	17-03-009-H-H-000	Fundaciones	Pte.		13/06/2019	
Fundación de la Comunitat Valenciana Centro de Investigación Príncipe Felipe	17-46-024-H-H-000	Fundaciones	Sí	CC.AA.	08/03/1991	
Fundación de la Comunitat Valenciana de Las Artes	17-00-037-H-H-000	Fundaciones	Sí	CC.AA.	08/03/2011	
Fundación de la Comunitat Valenciana Fundació General de la Universitat Jaume I	17-12-005-H-H-000	Fundaciones	Sí	CC.AA.	12/12/2006	
Fundación de la Comunitat Valenciana Hospital General Universitario para la Investigación Biomédica, Docencia y Desarrollo de las Ciencias de la Salud	17-46-029-H-H-000	Fundaciones	Sí	CC.AA.	06/09/2000	
Fundación de la Comunitat Valenciana Hospital Provincial de Castellón	17-12-009-H-H-000	Fundaciones	Sí	EE.LL.	17/02/2004	
Fundación de la Comunitat Valenciana Institut d'Ecología Litoral	17-03-007-H-H-000	Fundaciones	Sí	EE.LL.	11/10/1989	
Fundación de la Comunitat Valenciana Jaume II El Just	17-46-015-H-H-000	Fundaciones	Sí	CC.AA.	24/01/2000	
Fundación de la Comunitat Valenciana La Luz de las Imágenes	17-00-006-H-H-000	Fundaciones	Sí	CC.AA.	31/03/1999	
Fundación de la Comunitat Valenciana para el Estudio Violencia-Centro Reina Sofía	17-00-005-H-H-000	Fundaciones	Sí	CC.AA.	04/12/1997	
Fundación de la Comunitat Valenciana para la Atención a las Víctimas del Delito (FAVIDE)	17-00-013-H-H-000	Fundaciones	Sí	CC.AA.	25/05/2004	
Fundación de la Comunitat Valenciana Región Europea	17-00-012-H-H-000	Fundaciones	Sí	CC.AA.	24/11/2003	
Fundación General de la Universidad de Alicante, Fundación de la Comunitat Valenciana	17-00-027-H-H-000	Fundaciones	Sí	CC.AA.	03/06/2003	
Fundación Instituto Portuario de Estudios y Cooperación de la Comunitat Valenciana	17-00-017-H-H-000	Fundaciones	Sí	CC.AA.	14/07/1998	
Fundación Isonomía	17-12-004-H-H-000	Fundaciones	Sí	CC.AA.	21/10/2002	
Fundación para el Desarrollo del Cono Sur, Fundación de la Comunitat Valenciana	17-00-038-H-H-000	Fundaciones	Sí	CC.AA.	08/05/1997	
Fundación para el Desarrollo y la Innovación de la Comunitat Valenciana	17-46-013-H-H-000	Fundaciones	Sí	CC.AA.	28/04/1998	
Fundación para el Fomento de la Investigación Sanitaria y Biomédica de la Comunitat Valenciana	17-00-030-H-H-000	Fundaciones	Sí	CC.AA.	13/01/2009	
Fundación para la Investigación del Hospital Clínico de la Comunidad Valenciana, Fundación INCLIVA	17-00-009-H-H-000	Fundaciones	Sí	CC.AA.	06/09/2000	
Fundación para la Investigación del Hospital Universitario La Fe de la Comunidad Valenciana	17-46-010-H-H-000	Fundaciones	Sí	CC.AA.	20/11/2002	0,00

Comunitat Valenciana

Denominación	Código	Tipo de ente	Sector AP	Subsector	Fecha alta	% nominal*
Fundación Parque Científico de Alicante de la Comunitat Valenciana	17-03-008-H-H-000	Fundaciones	No		22/11/2010	
Fundación Servipoli de la Universidad Politécnica de Valencia	17-46-025-H-H-000	Fundaciones	Sí	CC.AA.	04/03/2008	
Fundación Tribunal de Arbitraje Laboral de la Comunidad Valenciana	17-00-042-H-H-000	Fundaciones	Sí	CC.AA.	04/03/1996	
Fundación Universitaria "L'Alcudia" de Investigación Arqueológica de la Comunidad Valenciana	17-00-028-H-H-000	Fundaciones	Sí	CC.AA.	27/04/1998	
Fundación Universitat Jaume I-Empresa	17-00-034-H-H-000	Fundaciones	No		19/05/1994	
Gestió de Projectes Universitaris, FGUV, S.L.	17-00-000-B-P-071	Soc. Mercantiles	No		31/08/2006	100,00
Infraestructures i Serveis de Telecomunicacions i Certificació, S.A.U.	17-00-000-B-P-074	Soc. Mercantiles			21/10/2019	100,00
Institución Ferial Alicantina (IFA)	17-00-002-N-N-000	Otras Instituc.	Sí	CC.AA.	31/07/1995	
Institut Valencià de Conservació, Restauració i Investigació (IVCR+I)	17-00-000-B-U-036	Ent. Públicos	Sí	CC.AA.	01/01/2018	
Institut Valencià de Cultura	17-00-000-B-U-004	Ent. Públicos	Sí	CC.AA.	08/01/1987	
Institut Valencià de la Joventut (Ivaj)	17-00-000-B-L-001	OO.AA.Comerc.	Sí	CC.AA.	30/06/1989	
Instituto Cartográfico Valenciano	17-00-000-B-L-004	OO.AA.Comerc.	Sí	CC.AA.	13/12/1997	
Instituto Superior de Enseñanzas Artísticas (ISEACV)	17-00-000-B-V-016	OO.AA. Administrat.	Sí	CC.AA.	09/03/2007	
Instituto Valenciano de Arte Moderno (IVAM)	17-00-000-B-U-005	Ent. Públicos	Sí	CC.AA.	08/01/1987	
Instituto Valenciano de Atención Social-Sanitaria (IVASS)	17-00-000-B-U-018	Ent. Públicos	Sí	CC.AA.	17/07/2001	
Instituto Valenciano de Competitividad Empresarial (IVACE)	17-00-000-B-U-037	Ent. Públicos	Sí	CC.AA.	01/01/2017	
Instituto Valenciano de Finanzas (IVF)	17-00-000-B-I-003	E. Públic. Empresarial.	Sí	CC.AA.	12/03/2015	
Instituto Valenciano de Investigaciones Agrarias (IVIA)	17-00-000-B-L-002	OO.AA.Comerc.	Sí	CC.AA.	19/03/1991	
Instituto Valenciano de la Memoria Democrática, los Derechos Humanos y las Libertades Públicas	17-00-000-B-V-019	OO.AA. Administrat.	Sí	CC.AA.	13/12/2017	
Instituto Valenciano de Seguridad y Salud en el Trabajo (IN-VASSAT)	17-00-000-B-V-013	OO.AA. Administrat.	Sí	CC.AA.	28/05/2004	
LABORA Servicio Valenciano de Empleo y Formación	17-00-000-B-V-009	OO.AA. Administrat.	Sí	CC.AA.	25/05/2000	
Palau de les Arts Reina Sofía, Fundació de la Comunitat Valenciana	17-00-020-H-H-000	Fundaciones	Sí	CC.AA.	15/02/2005	
Parque Empresarial de Sagunto, S.L.	17-00-000-X-P-019	Soc. Mercantiles	No		28/11/2001	50,00
Patronato del Misteri d'Elx	17-00-000-B-U-032	Ent. Públicos	Sí	CC.AA.	31/12/2005	
Plan Cabanyal - Canyamelar, S.A.	17-00-000-X-P-016	Soc. Mercantiles	Sí	CC.AA.	15/11/2005	50,00

Comunitat Valenciana

Denominación	Código	Tipo de ente	Sector AP	Subsector	Fecha alta	% nominal*
Proyectos Universitarios de Energías Renovables de la Universidad de Elche	17-00-000-F-P-031	Soc. Mercantiles	Pte.		31/03/2009	50,00
Reciclatge Residus La Marina Alta, S.A.	17-00-000-B-P-019	Soc. Mercantiles	Sí	CC.AA.	20/11/1996	94,5
Sociedad Proyectos Temáticos de la Comunitat Valenciana, S.A. (SPTCV)	17-00-000-B-P-015	Soc. Mercantiles	Sí	CC.AA.	18/01/1997	100,00
Sociedad Valenciana de Gestión Integral de Servicios de Emergencias, S.A.U.	17-00-000-B-P-073	Soc. Mercantiles	Sí	CC.AA.	07/02/2019	100,00
Societat Anònima de Mitjans de Comunicació de la Comunitat Valenciana	17-00-000-B-P-070	Soc. Mercantiles	Sí	CC.AA.	25/05/2017	100,00
Turisme Comunitat Valenciana	17-00-000-B-U-008	Ent. Públicos	Sí	CC.AA.	01/01/1992	
Universidad de Alicante	17-00-000-B-W-001	Universidades	Sí	CC.AA.	31/12/1985	
Universidad Miguel Hernández de Elche	17-00-000-B-W-003	Universidades	Sí	CC.AA.	31/12/1985	
Universitat de València (Estudi General)	17-00-000-B-W-005	Universidades	Sí	CC.AA.	31/12/1985	
Universitat Jaume I de Castelló	17-00-000-B-W-002	Universidades	Sí	CC.AA.	31/12/1985	
Universitat Politècnica de València	17-00-000-B-W-004	Universidades	Sí	CC.AA.	31/12/1985	
Valencia Parque Central Alta Velocidad 2.003, S.A.	17-00-000-X-P-014	Soc. Mercantiles	Sí	Estado	07/05/2003	25,00
Valenciana d'Aprofitament Energètic de Residus, S.A. (VAERSA)	17-00-000-B-P-011	Soc. Mercantiles	Sí	CC.AA.	10/04/1986	100,00

Ciudad de Ceuta

Denominación	Código	Tipo de ente	Sector AP	Subsector	Fecha alta	% nominal*
Aguas de Ceuta (ACEMSA)	18-51-001-Z-P-003	Soc. Mercantiles	Sí	EE.LL.	15/03/1995	100,00
Aparcamientos municipales y gestión vial de Ceuta, S.A.	18-51-001-Z-P-012	Soc. Mercantiles	Sí	EE.LL.	19/09/2002	100,00
Ciudad de Ceuta	18-00-000-Z-Z-000	A.G. Ciudad Autónoma			15/03/1995	
Consortio rector del Centro Asociado de la UNED en Ceuta	18-51-001-C-C-000	Consortios	Sí	Estado	18/09/1997	53,85
Empresa Municipal de la Vivienda de Ceuta, S.A. (EMVICESA)	18-51-001-Z-P-001	Soc. Mercantiles	Sí	EE.LL.	15/03/1995	100,00
Fundación Ceuta Crisol de Culturas 2015	18-51-001-H-H-000	Fundaciones	Sí	EE.LL.	20/08/2010	
Fundación Premio Convivencia	18-00-001-H-H-000	Fundaciones	Sí	EE.LL.	20/01/1999	
Instituto Ceutí de Deportes	18-51-001-Z-V-003	OO.AA. Administrat.	Sí	EE.LL.	15/03/1995	
Instituto de Estudios Ceutíes	18-51-001-Z-V-006	OO.AA. Administrat.	Sí	EE.LL.	15/03/1995	
Instituto de Idiomas de la Ciudad Autónoma de Ceuta	18-00-000-Z-V-003	OO.AA. Administrat.	Sí	EE.LL.	13/02/2010	
Obimace, S.L.U.	18-51-001-Z-P-011	Soc. Mercantiles	Sí	EE.LL.	12/12/2003	100,00
Obras Infraestructuras y Medio Ambiente, S.A. (OBIMASA)	18-51-001-Z-P-010	Soc. Mercantiles	Sí	EE.LL.	18/06/2001	100,00
Parque Marítimo del Mediterráneo, S.A.	18-51-001-Z-P-005	Soc. Mercantiles	Sí	EE.LL.	15/03/1995	100,00
Patronato Municipal de Música de Ceuta	18-51-001-Z-V-005	OO.AA. Administrat.	Sí	EE.LL.	07/06/1984	
Procesa Sociedad de Desarrollo de Ceuta, S.A	18-51-001-Z-P-002	Soc. Mercantiles	Sí	EE.LL.	15/03/1995	100,00
Puerta de África, S.A.	18-51-001-Z-P-006	Soc. Mercantiles	No		15/03/1995	100,00
Radio Televisión Ceuta, S.A.U	18-51-001-Z-P-009	Soc. Mercantiles	Sí	EE.LL.	25/09/2000	100,00
Servicios Tributarios de Ceuta	18-00-000-Z-V-001	OO.AA. Administrat.	Sí	EE.LL.	12/01/2007	
Servicios Turísticos Ceuta, S.L.	18-51-001-Z-P-007	Soc. Mercantiles	Sí	EE.LL.	12/03/1996	100,00

* Para las sociedades mercantiles se refiere al porcentaje de participación de las CC.AA. y en el caso de los consorcios se refiere al porcentaje de voto.

Ciudad de Melilla

Denominación	Código	Tipo de ente	Sector AP	Subsector	Fecha alta	% nominal*
Ciudad de Melilla	19-00-000-Z-Z-000	A.G. Ciudad Autónoma			15/03/1995	
Consortio Rector del Centro Universitario UNED Melilla	19-00-001-C-C-000	Consortios	Sí	EE.LL.	15/03/1995	62,5
Empresa Municipal de Vivienda y Suelo de Melilla, S.A. (EMVIS-MESA)	19-52-001-Z-P-002	Soc. Mercantiles	Sí	EE.LL.	15/03/1995	100,00
Fundación Ciudad Monumental de Melilla	19-52-001-Z-V-004	OO.AA. Administrat.	Sí	EE.LL.	08/06/2001	
Fundación para el Desarrollo Socioeconómico Hispano-Marroquí	19-00-001-H-H-000	Fundaciones	Pte.		16/11/2005	
Información Municipal Melilla, S.A. (INMUSA)	19-52-001-Z-P-003	Soc. Mercantiles	Sí	EE.LL.	15/03/1995	100,00
Instituto de las Culturas	19-00-000-Z-O-001	Org. Autónomo	Sí	EE.LL.	09/05/2008	
Patronato de turismo de Melilla	19-00-000-Z-V-001	OO.AA. Administrat.	Sí	EE.LL.	27/03/2004	
Patronato del Centro Asociado de la UNED en Melilla	19-52-001-Z-V-002	OO.AA. Administrat.	Sí	EE.LL.	15/03/1995	
Residuos Melilla, S.A. (RE-MESA)	19-00-000-X-P-001	Soc. Mercantiles	Pte.		05/11/1993	50,00
Sociedad Pública de Promoción Económica de Melilla, Proyecto Melilla S.A.U. (PROMESA)	19-52-001-Z-P-001	Soc. Mercantiles	Sí	EE.LL.	15/03/1995	100,00

* Para las sociedades mercantiles se refiere al porcentaje de participación de las CC.AA. y en el caso de los consorcios se refiere al porcentaje de voto.

Entidades integradas en varias CC.AA.

Denominación	Código	Tipo de ente	Sector AP	Subsector	Fecha alta	% nominal*
Aberekin S.A.	50-00-000-X-P-005	Soc. Mercantiles	No		06/03/1985	34,75
Agrupación Europea de Cooperación Territorial Euroregión Aquitania / Euskadi / Navarra	50-00-019-C-C-000	Consortios	No		30/01/2017	66,66
Agrupación Europea de Cooperación Territorial Pirineos Mediterráneo	50-00-016-C-C-000	Consortios	Pte.		18/06/2009	50,00
Asociación UNIRED	50-00-005-N-N-000	Otras Instituc.	Pte.		05/07/2006	
Conferencia de Rectores de las Universidades Españolas (CRUE)	50-00-002-N-N-000	Otras Instituc.	Sí	CC.AA.	20/06/1995	
Consorti de l'Institut Ramon Llull	50-00-018-C-C-000	Consortios	Sí	CC.AA.	01/08/2017	75,00
Consortio Campus Iberus	50-00-017-C-C-000	Consortios	Sí	CC.AA.	06/06/2011	100,00
Consortio Comunidad de Trabajo de los Pirineos	50-00-002-C-C-000	Consortios	Sí	CC.AA.	10/11/2005	50,00
Consortio para la presencia y promoción del Alberguismo juvenil (REA)	50-00-003-C-C-000	Consortios	Pte.		26/06/2000	100,00
Consortio Parque Nacional de los Picos de Europa	50-00-015-C-C-000	Consortios	Sí	CC.AA.	25/01/2011	100,00
Federación de Organismos o Entid. de Radio y Telev. Autonom. (FORTA)	50-00-004-N-N-000	Otras Instituc.	Sí	CC.AA.	05/04/1989	
Fundació Triangle Jove	50-00-006-H-H-000	Fundaciones	Pte.		08/10/2009	
Fundación Blasco de Alagón	50-00-003-H-H-000	Fundaciones	No		15/02/1996	
Fundación Camino de la Lengua Castellana	50-00-004-H-H-000	Fundaciones	Sí	CC.AA.	06/07/2000	
Fundación Centro de Innovación de Infraestructuras Inteligentes	50-00-009-H-H-000	Fundaciones	No		24/05/2010	
Fundación Consejo España-China	50-00-012-H-H-000	Fundaciones	No		21/06/2004	
Fundación Fragata Extremadura	50-00-002-H-H-000	Fundaciones	Pte.		26/03/2008	
Fundación José Miguel de Barandiarán	50-01-010-H-H-000	Fundaciones	Sí	CC.AA.	14/06/1988	
Fundación Parque Científico y Tecnológico de Castilla-La Mancha	50-00-014-H-H-000	Fundaciones	Sí	CC.AA.	16/01/2015	
Fundación Privada Triptólemos para el Desarrollo Agroalimentario	50-00-005-H-H-000	Fundaciones	Pte.		13/04/2005	
Fundación Universitaria para la Cooperación Internacional (FUCI)	50-00-013-H-H-000	Fundaciones	Sí	CC.AA.	22/10/2003	
Fundación Univespaña	50-00-001-H-H-000	Fundaciones	Sí	CC.AA.	30/12/1999	
Grupo 9 de Universidades	50-00-001-N-N-000	Otras Instituc.	Pte.		17/02/2001	
Institut Joan Lluís Vives	50-00-003-N-N-000	Otras Instituc.	Sí	CC.AA.	28/10/1994	
Instituto Lactológico de Lecumberri, S.A.	50-00-000-X-P-002	Soc. Mercantiles	Pte.		16/10/1990	100,00
Oficina de Cooperación Universitaria Chile, Ltda.	50-00-000-X-P-008	Soc. Mercantiles	No		04/09/2001	100,00
Oficina de Cooperación Universitaria Colombia, Ltda.	50-00-000-X-P-007	Soc. Mercantiles	No		29/01/2001	91,14

* Para las sociedades mercantiles se refiere al porcentaje de participación de las CC.AA. y en el caso de los consortios se refiere al porcentaje de voto.

Entidades integradas en varias CC.AA.

Denominación	Código	Tipo de ente	Sector AP	Subsector	Fecha alta	% nominal*
Oficina de Cooperación Universitaria República Dominicana, S.A.	50-00-000-X-P-010	Soc. Mercantiles	No		08/03/2006	99,88
Regional Geodata Air S.A.	50-00-000-B-P-001	Soc. Mercantiles	No		24/04/2002	57,5
SIGMA Gestión Universitaria A.I.E. (M.P.)	50-00-000-X-P-004	Soc. Mercantiles	Sí	CC.AA.	19/02/1997	96,95
Universitas XXI, Soluciones y Tecnología para la Universidad, S.A.	50-00-000-X-P-001	Soc. Mercantiles	No		18/07/1994	92,65

Anexo 2 Relación de entidades que han causado alta, baja, cambio de denominación o de naturaleza

A) Relación de altas con efectos en el segundo semestre de 2019

Código de ente:	14-00-000-B-V-013
Nombre:	Instituto Navarro de Administración Pública
Comunidad:	Comunidad Foral de Navarra
CIF:	Q7139152H
Tipo ente:	OO.AA.Administrativos
Fuente de alta:	DECRETO FORAL 261/2019, de 30-10, creación (BON nº 220 de 07/11)
Alta desde:	08/11/2019
Sector Adm. Pública:	Si
Subsector:	CCAA
Finalidad:	
Actividades	
Código	Literal
O8411	Actividades generales de la Administración Pública*

Código de ente:	14-00-000-B-V-014
Nombre:	Instituto Navarro de Juventud
Comunidad:	Comunidad Foral de Navarra
CIF:	Q7138913D
Tipo ente:	OO.AA.Administrativos
Fuente de alta:	DECRETO FORAL 327/2019, de 15/11, creación (BON nº 235 de 28/11)
Alta desde:	29/11/2019
Sector Adm. Pública:	Si
Subsector:	CCAA
Finalidad:	
Actividades	
Código	Literal
S9499	Otras actividades asociativas n.c.o.p.*

Los datos con asterisco (*) tienen carácter provisional.

Situación a 1 de enero de 2020

Código de ente:	17-00-000-B-P-074		
Nombre:	Infraestructures i Serveis de Telecomunicacions i Certificació, S.A.U.		
Comunidad:	Comunitat Valenciana		
CIF:	A40573396		
Tipo ente:	Sociedades Mercantiles		
Fuente de alta:	ESCRITURA Esc.nº 730, de 19/07/2019 (R.M. 21/10/2019)		
Alta desde:	21/10/2019		
Capital social:	60.000,00		
Sector Adm.			
Pública:			
Subsector:			
Finalidad:	Prestación de servicios de comunicaciones electrónicas y servicios de confianza en las transacciones electrónicas		
Componentes			
Código	Denominación	% partic.	% voto
17-00-000-B-B-000	Comunidad Autónoma Valenciana	100.00	100.00

Los datos con asterisco (*) tienen carácter provisional.

B) Relación de altas con efectos en períodos anteriores

Código de ente:	01-00-000-X-P-175		
Nombre:	Centro Astronómico Hispano-Alemán, A.I.E. (CAHA, A.I.E.)		
Comunidad:	Andalucía		
CIF:	V04509865		
Tipo ente:	Sociedades Mercantiles		
Fuente de alta:	ESCRITURA transmisión participaciones nº1117 de 29/05/2019		
Alta desde:	29/05/2019		
Capital social:	0,00		
Sector Adm.			
Pública:			
Subsector:			
Finalidad:	Gestión, mantenimiento, operación, explotación científica del observatorio astronómico de Calar alto (Almería)		
Actividades			
Código	Literal		
M7219	Otra investigación y desarrollo experimental en ciencias naturales y técnicas		
Componentes			
Código	Denominación	% partic.	% voto
00-00-000-E-E-000	Otras entidades de caracter estatal	50.00	50.00
01-00-000-B-B-000	Comunidad Autónoma de Andalucía	50.00	50.00
Código de ente:	01-00-032-H-H-000		
Nombre:	Fundación Malagueña de Tutela		
Comunidad:	Andalucía		
CIF:	G92252808		
Tipo ente:	Fundaciones		
Fuente de alta:	ESCRITURA de constitución nº 2817 de 9/11/2000		
Alta desde:	06/06/2001		
Sector Adm.	Si		
Pública:			
Subsector:	CCAA		
Finalidad:	La protección y defensa de las personas adultas presumiblemente incapaces o incapacitadas por resolución judicial.		
Actividades			
Código	Literal		
Q8811	Actividades de servicios sociales sin alojamiento para personas mayores		
Componentes			
Total Patronos: 9	Porcentaje designado por la C.A. o por sus unidades dependientes: 22.00%		
Código de ente:	02-22-010-C-C-000		
Nombre:	Consortio Reserva de la Biosfera Ordesa-Viñamala		
Comunidad:	Aragón		
CIF:	Q2200710H		
Tipo ente:	Consortios		
Fuente de alta:	CONVENIO de 7/11/2013 colaboración BOA nº 246 de 17/12/2013		
Alta desde:	17/12/2013		
Sector Adm.			
Pública:			
Subsector:			
Finalidad:	Desarrollar adecuadamente las estrategias, líneas de acción y programas del Programa MaB, implicar a las diferentes Administraciones y más		
Actividades			
Código	Literal		
O8412	Regulación de las actividades sanitarias, educativas y culturales y otros servicios sociales, excepto Seguridad Social		
Componentes			
Código	Denominación	% partic.	% voto
00-00-000-E-E-001	Otras entidades de caracter local	58.82	58.82
00-00-000-S-S-000	Estado	11.77	11.77
02-00-000-B-B-000	Comunidad Autónoma de Aragón	29.41	29.41

Los datos con asterisco (*) tienen carácter provisional.

Situación a 1 de enero de 2020

Código de ente:	09-00-078-H-H-000
Nombre:	Fundació Fira de Girona
Comunidad:	Cataluña
CIF:	G17543083
Tipo ente:	Fundaciones
Fuente de alta:	ESCRITURA nº462 de 19/03/1998 de const. (RF 16/11/1998)
Alta desde:	16/11/1998
Sector Adm.	
Pública:	
Subsector:	
Finalidad:	Asegurar con la mayor amplitud posible el cumplimiento de los objetivos de promoción y fomento del comercio, la industria y los servicios encargados
Actividades	
Código	Literal
N8230	Organización de convenciones y ferias de muestras
Componentes	
Total Patronos: 16	Porcentaje designado por la C.A. o por sus unidades dependientes: 25.00%
Código de ente:	09-00-079-H-H-000
Nombre:	Fundació Oficial de la Fira de Reus
Comunidad:	Cataluña
CIF:	G43051887
Tipo ente:	Fundaciones
Fuente de alta:	ESCRITURA nº2630 de 20/12/1995 de transformac. (RF 16/05/96)
Alta desde:	16/05/1996
Sector Adm.	
Pública:	
Subsector:	
Finalidad:	Consecución de los fines de interés general consistentes en la promoción y fomento de la economía, del comercio o de la industria mediante congresos
Actividades	
Código	Literal
N8230	Organización de convenciones y ferias de muestras
Componentes	
Total Patronos: 16	Porcentaje designado por la C.A. o por sus unidades dependientes: 25.00%
Código de ente:	09-00-080-H-H-000
Nombre:	Fundació La Fira de Lleida
Comunidad:	Cataluña
CIF:	G25024522
Tipo ente:	Fundaciones
Fuente de alta:	ESCRITURA nº2336 de 27/12/2000 de transformac. (RF 08/03/01)
Alta desde:	08/03/2001
Sector Adm.	
Pública:	
Subsector:	
Finalidad:	Realizar actividades de fomento y promoción comercial que contribuyan a dinamizar la actividad económica.
Actividades	
Código	Literal
N8230	Organización de convenciones y ferias de muestras
Componentes	
Total Patronos: 20	Porcentaje designado por la C.A. o por sus unidades dependientes: 25.00%

Los datos con asterisco (*) tienen carácter provisional.

Código de ente:	10-00-016-H-H-000			
Nombre:	Fundación Valhondo			
Comunidad:	Extremadura			
CIF:	*			
Tipo ente:	Fundaciones			
Fuente de alta:	LEY 6/2001, 21-12			
Alta desde:	24/12/2001			
Sector Adm.				
Pública:				
Subsector:				
Finalidad:	Apoyo a la investigación científica y la formación de la juventud.			
Actividades				
	Código	Literal		
P	Educación			
Componentes				
Total Patronos: 6	Porcentaje designado por la C.A. o por sus unidades dependientes: 33.00%			
Código de ente:	17-46-029-C-C-000			
Nombre:	Consorci del Consell de l'Horta de València			
Comunidad:	Comunitat Valenciana			
CIF:	S4600328A			
Tipo ente:	Consortios			
Fuente de alta:	CONVENIO para constitución del Consell de l'Horta			
Alta desde:	20/05/2019			
Sector Adm.	Si			
Pública:				
Subsector:	CCAA			
Finalidad:	Garantizar la pervivencia y promover la dinamización de las actividades agrarias en la huerta de València			
Actividades				
	Código	Literal		
O841	Administración Pública y de la política económica y social			
Componentes				
	Código	Denominación	% partic.	% voto
	00-00-000-F-F-000	Privado	0.00	35.29
	17-00-000-B-B-000	Comunidad Autónoma Valenciana	55.00	29.41
	17-46-000-D-D-000	Diputación Prov. de Valencia	36.00	11.76
	17-46-250-A-A-000	Valencia	9.00	23.53

Los datos con asterisco (*) tienen carácter provisional.

C) Relación de bajas con efectos en el segundo semestre de 2019

Código de ente:	01-00-000-B-U-015
Nombre:	Instituto Andaluz de Finanzas
Comunidad:	Andalucía
CIF:	
Tipo ente:	Entes Públicos
Fuente de baja:	LEY 3/2019, de 22 de julio (BOJA 141; 24/07/2019)
Baja desde:	25/07/2019
Finalidad:	Actuar como principal instrumento de la política del Gobierno y la Administración de la Junta de Andalucía en materia financiera.
Código de ente:	01-00-000-B-V-019
Nombre:	Agencia Andaluza de Evaluación Educativa
Comunidad:	Andalucía
CIF:	S4100025H
Tipo ente:	OO.AA.Administrativos
Fuente de baja:	DECRETO Nº 525/2019,de 30 de julio (BOJA 148; 02/08/2019)
Baja desde:	03/08/2019
Finalidad:	Fomentar la cultura de la evaluación general y la autoevaluacion centros docentes.....
Código de ente:	01-00-003-C-C-000
Nombre:	C. Unidad Territ. Emp. y Desar. Local y Tecn. Campiña Sur
Comunidad:	Andalucía
CIF:	P2300028D
Tipo ente:	Consorcios
Fuente de baja:	ACUERDO Consejo Rector Liq_reparto 13/11/2019 (BOJA 230)
Baja desde:	28/12/2019
Finalidad:	Fomentar el empleo y promover el desarrollolocal y tecnológico en Andalucía
Código de ente:	01-00-023-C-C-000
Nombre:	C. Unidad Territ. Emp. y Desar. Local y Tecn. Loma Occidental
Comunidad:	Andalucía
CIF:	P2300031H
Tipo ente:	Consorcios
Fuente de baja:	ACTA Consejo Rector Liq_reparto 03/10/2019 BOJA 223
Baja desde:	12/12/2019
Finalidad:	Fomentar el empleo y promover el desarrollo local y tecnológico en Andalucía
Código de ente:	01-00-034-C-C-000
Nombre:	Consorcio Guadalquivir
Comunidad:	Andalucía
CIF:	
Tipo ente:	Consorcios
Fuente de baja:	ACUERDO disolución Consejo Rector 18/10/19 (BOJA 18/11/19)
Baja desde:	18/11/2019
Finalidad:	La dinamización del río Guadalquivir y su zona de influencia

Los datos con asterisco (*) tienen carácter provisional.

Código de ente:	01-21-013-C-C-000
Nombre:	C. Unidad Territ. Emp. y Desar. Local y Tecn. Condado de Huelva
Comunidad:	Andalucía
CIF:	Q2100253J
Tipo ente:	Consortios
Fuente de baja:	ACUERDO Consejo rector 30/11/2018 (BOJA 144;29/07/2019)
Baja desde:	29/08/2019
Finalidad:	Fomentar el empleo y el desarrollo local y tecnológico en Andalucía
Código de ente:	01-21-018-C-C-000
Nombre:	C. Unidad Territ. Emp. y Desar. Local y Tecn. Costa de Huelva
Comunidad:	Andalucía
CIF:	Q2100252B
Tipo ente:	Consortios
Fuente de baja:	ACUERDO Consejo Rector Liq_reparto 29/04/2019 (BOJA 197)
Baja desde:	11/12/2019
Finalidad:	Fomentar el empleo y promover el desarrollo local y tecnológico en Andalucía
Código de ente:	01-23-036-C-C-000
Nombre:	C. Unidad Territ. Emp. y Desar. Local y Tecn. Linares
Comunidad:	Andalucía
CIF:	P2300025J
Tipo ente:	Consortios
Fuente de baja:	ACUERDO Consejo Rector Liq_reparto 07/10/2019 BOJA 218
Baja desde:	12/12/2019
Finalidad:	Fomentar el empleo y promover el desarrollo local y tecnológico en Andalucía
Código de ente:	01-23-037-C-C-000
Nombre:	C. Unidad Territ. Emp. y Desar. Local y Tecn. Iznatoraf y Otros
Comunidad:	Andalucía
CIF:	P2300021I
Tipo ente:	Consortios
Fuente de baja:	ACUERDO Consejo Rector Liq_reparto 06/11/2019 BOJA 218
Baja desde:	12/12/2019
Finalidad:	Fomentar el empleo y promover el desarrollo local y tecnológico en Andalucía
Código de ente:	01-23-038-C-C-000
Nombre:	C. Unidad Territ. Emp. y Desar. Local y Tecn. Albanchez Mágina y Otros
Comunidad:	Andalucía
CIF:	P2300034B
Tipo ente:	Consortios
Fuente de baja:	ACUERDO Consejo Rector Liq_reparto 14/11/2019 (BOJA 230)
Baja desde:	28/12/2019
Finalidad:	Fomentar el empleo y promover el desarrollo local y tecnológico de Andalucía.
Código de ente:	01-23-041-C-C-000
Nombre:	C. Unidad Territ. Emp. y Desar. Local y Tecn. Bailen y Otros
Comunidad:	Andalucía
CIF:	P2300026H
Tipo ente:	Consortios
Fuente de baja:	ACUERDO Consejo Rector Liq_reparto 09/10/2019 (BOJA 218)
Baja desde:	12/12/2019
Finalidad:	Fomentar el empleo y promover el desarrollo local y tecnológico de Andalucía.

Los datos con asterisco (*) tienen carácter provisional.

Código de ente:	01-23-043-C-C-000
Nombre:	C. Unidad Territ. Emp. y Desar. Local y Tecn. Arroyo Ojanco y Otros
Comunidad:	Andalucía
CIF:	P2300033D
Tipo ente:	Consorcios
Fuente de baja:	ACUERDO Consejo Rector Liq_reparto 30/10/2019 BOJA 221
Baja desde:	15/12/2019
Finalidad:	Fomentar el empleo y promover el desarrollo local y tecnológico de Andalucía
Código de ente:	01-29-013-C-C-000
Nombre:	C. Unidad Territ. Emp. y Desar. Local y Tecn. Alpandeire y Otros
Comunidad:	Andalucía
CIF:	P2900031B
Tipo ente:	Consorcios
Fuente de baja:	ACUERDO Consejo Rector Liq_reparto 18/11/2019 (BOJA 244)
Baja desde:	20/12/2019
Finalidad:	Contribuir a un desarrollo equilibrado y sostenido del territorio que conforman todos los ayuntamientos integrantes del mismo.
Código de ente:	01-29-016-C-C-000
Nombre:	C. Unidad Territ. Emp. y Desar. Local y Tecn. Fuengirola y Mijas
Comunidad:	Andalucía
CIF:	P2900026B
Tipo ente:	Consorcios
Fuente de baja:	ACUERDO Consejo Rector 09/05/2019 (BOJA nº 148;02/08/2019)
Baja desde:	02/08/2019
Finalidad:	Fomentar el empleo y promover el desarrollo local y tecnológico de Andalucía.
Código de ente:	01-29-017-C-C-000
Nombre:	C. Unidad Territ. Emp. y Desar. Local y Tecn. Algarrobo y Otros
Comunidad:	Andalucía
CIF:	P2900027J
Tipo ente:	Consorcios
Fuente de baja:	ACUERDO Consejo rector 09/05/2019 (BOJA nº 148;02/08/2019)
Baja desde:	02/08/2019
Finalidad:	Contribuir a un desarrollo equilibrado y sostenido del territorio que conforman todos los ayuntamientos integrantes del mismo.
Código de ente:	01-29-021-C-C-000
Nombre:	C. Unidad Territ. Emp. y Desar. Local y Tecn. Alora y Otros
Comunidad:	Andalucía
CIF:	P2900036A
Tipo ente:	Consorcios
Fuente de baja:	ACUERDO Consejo rector 08/08/2019 (BOJA 148;02/08/2019)
Baja desde:	02/08/2019
Finalidad:	Contribuir a un desarrollo equilibrado y sostenido del territorio que conforman todos los ayuntamientos integrantes del mismo.
Código de ente:	01-41-026-H-H-000
Nombre:	Fundación Pública Andaluza Centro para la Mediación y el Arbitraje de Andalucía (MEDIARA)
Comunidad:	Andalucía
CIF:	G91847541
Tipo ente:	Fundaciones
Fuente de baja:	ACUERDO Patronato de 11/07/2019 (extinción R.F. 18/09/19)
Baja desde:	18/09/2019
Finalidad:	Promoción de la mediación y el arbitraje como formas de resolución de conflictos complementarias a la jurisdiccional.

Los datos con asterisco (*) tienen carácter provisional.

Código de ente:	01-41-028-C-C-000
Nombre:	C. Unidad Territ. Emp. y Desar. Local y Tecn. del Aljarafe
Comunidad:	Andalucía
CIF:	S4100008D
Tipo ente:	Consorticios
Fuente de baja:	ACUERDO Consejo Rector Liq_reparto 29/04/2019 (BOJA 140)
Baja desde:	23/08/2019
Finalidad:	Contribuir a un desarrollo equilibrado y sostenido del territorio que conforman todos los ayuntamientos integrantes del mismo.
Código de ente:	01-41-032-C-C-000
Nombre:	C. Unidad Territ. Emp. y Desar. Local y Tecn. Alcolea del Río y Otros
Comunidad:	Andalucía
CIF:	G91204156
Tipo ente:	Consorticios
Fuente de baja:	ACUERDO Consejo rector 11/04/2019 (BOJA nº 140;23/07/2019)
Baja desde:	23/08/2019
Finalidad:	Contribuir a un desarrollo equilibrado y sostenido del territorio que conforman todos los ayuntamientos integrantes del mismo.
Código de ente:	01-41-036-C-C-000
Nombre:	C. Unidad Territ. Emp. y Desar. Local y Tecn. Arahal y Otros
Comunidad:	Andalucía
CIF:	P4100045F
Tipo ente:	Consorticios
Fuente de baja:	ACUERDO disolución y liquid. 04/04/2019(BOJA 140;23/07/19)
Baja desde:	23/08/2019
Finalidad:	Fomentar el empleo y promover el desarrollo local y tecnológico de Andalucía.
Código de ente:	06-00-000-B-P-042
Nombre:	Inversiones Cántabras Empresariales, S.L.U. (ICE)
Comunidad:	Cantabria
CIF:	B85898591
Tipo ente:	Sociedades Mercantiles
Fuente de baja:	ESCRITURA de disolución y extinción nº 2387 de 6/11/2019
Baja desde:	18/11/2019
Finalidad:	Adquisición, enajenación, tenencia por cuenta propia de acciones, participaciones, bonos, etc.
Código de ente:	06-00-000-B-P-043
Nombre:	Nueva Papelera del Besaya, S.L.U.
Comunidad:	Cantabria
CIF:	B85954758
Tipo ente:	Sociedades Mercantiles
Fuente de baja:	ESCRITURA disolución y liq. nº 975 23/07/2019 (R.M. 12/08/19)
Baja desde:	12/08/2019
Finalidad:	Fabricación de papel plano de escritura, así como su manipulación y comercialización en todas sus diversas formas y calidades.
Código de ente:	09-00-000-B-P-067
Nombre:	For Tissues and Cells, S.L.
Comunidad:	Cataluña
CIF:	B64207749
Tipo ente:	Sociedades Mercantiles
Fuente de baja:	ESCRITURA nº 2424 de 27/11/2019 (RM 16/12/2019)
Baja desde:	16/12/2019
Finalidad:	Tratamiento celular de tejidos humanos

Los datos con asterisco (*) tienen carácter provisional.

Código de ente:	09-00-000-B-P-136
Nombre:	Servicios Energéticos Avanzados, S.L.
Comunidad:	Cataluña
CIF:	B65724130
Tipo ente:	Sociedades Mercantiles
Fuente de baja:	ESCRITURA de extinción nº 2025 de 22/07/2019 (RM 05/08/2019)
Baja desde:	05/08/2019
Finalidad:	Prestac.de servicios de asesoría y consultoría en el campo de la eficiencia energética ya sea por medios propios,externos o a través de particip.sdads
Código de ente:	09-00-036-H-H-000
Nombre:	Fundació Factor Humà
Comunidad:	Cataluña
CIF:	G61513297
Tipo ente:	Fundaciones
Fuente de baja:	ESCRITURA nº 635 de 27/03/2019 (RF 15/09/2019)
Baja desde:	15/09/2019
Finalidad:	Dar servicio para favorecer la motivación laboral y fomentar la investigación sobre las técnicas modernas en este campo.
Código de ente:	09-00-069-H-H-000
Nombre:	Fundació Escola Superior de Comerç i Distribució (ESCODI)
Comunidad:	Cataluña
CIF:	G62445762
Tipo ente:	Fundaciones
Fuente de baja:	ESCRITURA modificación ETT nº 593 de 17/09/2019 (RF 03/10/19)
Baja desde:	03/10/2019
Finalidad:	A través de la docencia: ayudar las empresas y los profesionales del comercio y la distribución para incrementar su capacidad técnica y de innovación.
Código de ente:	09-08-186-H-H-000
Nombre:	Fundació Empresa i Ciència, Fundación Privada
Comunidad:	Cataluña
CIF:	G08887721
Tipo ente:	Fundaciones
Fuente de baja:	ESCRITURA nº 1871 fusión por absorc.de 18/07/19 (RF 10/12/19)
Baja desde:	10/12/2019
Finalidad:	El acercamiento recíproco del mundo económico y el estamento universitario.
Código de ente:	12-00-000-B-P-007
Nombre:	Gestión y Desarrollo del Medio Ambiente de Madrid, S.A. (GEDESMA)
Comunidad:	Comunidad de Madrid
CIF:	A78416070
Tipo ente:	Sociedades Mercantiles
Fuente de baja:	ESCRITURA de disolución nº 2573 de 20/06/2019
Baja desde:	08/07/2019
Finalidad:	Estudios, proyectos, obras y programas relacionados con el medio ambiente.
Código de ente:	12-28-005-C-C-000
Nombre:	Consorcio Urbanístico Loranca, Ciudad-Jardín
Comunidad:	Comunidad de Madrid
CIF:	V80581085
Tipo ente:	Consorcios
Fuente de baja:	ESCRITURA nº 1693 disoluc. liquidación y extinción de 5/7/19
Baja desde:	05/07/2019
Finalidad:	Desarrollo gestión y ejecución de los terrenos dentro del ámbito PAU Fuenlabrada-Suroeste.

Los datos con asterisco (*) tienen carácter provisional.

Código de ente:	17-00-000-B-P-050
Nombre:	Taller Digital de Establecimiento de Textos Literarios y Científicos, S.A.
Comunidad:	Comunitat Valenciana
CIF:	A53840518
Tipo ente:	Sociedades Mercantiles
Fuente de baja:	ESCRITURA nº 1165, de 14 de junio de 2019 (R.M. 26/09/2019)
Baja desde:	26/09/2019
Finalidad:	Digitalización de todo tipo de docum. impresos o manuscritos y la edición de textos científicos y literarios en soporte informático.
Código de ente:	17-00-003-H-H-000
Nombre:	Fundación Servicio Valenciano de Empleo de la Comunitat Valenciana
Comunidad:	Comunitat Valenciana
CIF:	G96392444
Tipo ente:	Fundaciones
Fuente de baja:	RESOLUCION 26/07/2019, S.A. Justicia y A.P.
Baja desde:	26/07/2019
Finalidad:	Intermediar en el mercado de trabajo favoreciendo coordinación entre oferta y demanda de empleo en la Comunidad Valenciana.

Los datos con asterisco (*) tienen carácter provisional.

D) Relación de bajas con efectos en períodos anteriores

Código de ente:	09-08-093-C-C-000
Nombre:	Institut Infància i Adolescència de Barcelona, C. (IIAB)
Comunidad:	Cataluña
CIF:	P5800046D
Tipo ente:	Consortios
Fuente de baja:	ACUERDO del Consejo de Gobierno de 11/06/19 (BOP 19/12/19)
Baja desde:	31/05/2019
Finalidad:	Investigación y estudio de problemas relativos a la ciudad relacionados con infancia
Código de ente:	14-00-021-H-H-000
Nombre:	Fundación Valle de Ero-Roncesvalles
Comunidad:	Comunidad Foral de Navarra
CIF:	
Tipo ente:	Fundaciones
Fuente de baja:	ACUERDO de Gobierno de Navarra de 10/12/14*
Baja desde:	10/12/2014*
Finalidad:	Actuación en el ámbito espacial de los municipios que la constituyen.
Código de ente:	50-00-000-X-P-003
Nombre:	A. de Acreditación-FGUPM-UPC-de Proy.de Inv.Desar.e Innov.Tecn. S.L
Comunidad:	Multicomunidad
CIF:	B62873872
Tipo ente:	Sociedades Mercantiles
Fuente de baja:	ESCRITURA nº 297 de 15/03/2019 (RM 02/04/2019)
Baja desde:	02/04/2019
Finalidad:	Prestación de servicios para valoración actividades de I+D+i

Los datos con asterisco (*) tienen carácter provisional.

E) Relación de entes que han causado alta y baja respecto a la publicación anterior y que no se encuentran vigentes a la fecha a la que se refiere el presente informe

No hay entes en este apartado.

Los datos con asterisco () tienen carácter provisional.*

F) Relación de entes que han cambiado de denominación con respecto a la anterior publicación

Código de ente:	01-00-021-H-H-000
Denominación previa:	Fundación Pública Andaluza Hospital San Rafael
Denominación actual:	Fundación Hospital San Rafael, Fundación Pública Andaluza
Comunidad:	Andalucía
Tipo ente:	Fundaciones
Fuente de modificación:	ESCRITURA modif. estatutos nº 288 de 23/06/2015
Modificación desde:	23/06/2015
Código de ente:	01-00-031-H-H-000
Denominación previa:	Fundación Centro de las Nuevas Tecnologías del Agua (CENTA)
Denominación actual:	Fundación Pública Andaluza Centro de las Nuevas Tecnologías del Agua (CENTA)
Comunidad:	Andalucía
Tipo ente:	Fundaciones
Fuente de modificación:	ESCRITURA nº 2748 de 13/09/2019 (R.F. 24/09/2019)
Modificación desde:	24/09/2019
Código de ente:	05-00-000-B-P-014
Denominación previa:	Gestión y Planeamiento Territorial y Medioambiental, S.A.U. (GESPLAN)
Denominación actual:	Gestión y Planeamiento Territorial y Medio Ambiental, S.A. (GESPLAN)
Comunidad:	Canarias
Tipo ente:	Sociedades Mercantiles
Fuente de modificación:	ESCRITURA nº 1101 de 07/06/2019*
Modificación desde:	14/06/2019
Código de ente:	08-00-000-H-H-001
Denominación previa:	Fundación Socio-Sanitaria de Castilla-La Mancha para la integración sociolaboral del enfermo mental (FISLEM)
Denominación actual:	Fundación Sociosanitaria de Castilla-La Mancha
Comunidad:	Castilla - La Mancha
Tipo ente:	Fundaciones
Fuente de modificación:	ESCRITURA Modificación estatutaria nº 1582
Modificación desde:	10/12/2010

Los datos con asterisco (*) tienen carácter provisional.

Código de ente:	09-00-018-H-H-000
Denominación previa:	Fundació Parc de Recerca UAB
Denominación actual:	Fundació Parc de Recerca UAB (M.P.)
Comunidad:	Cataluña
Tipo ente:	Fundaciones
Fuente de modificación:	ESCRITURA nº 1752 de 04/04/2019 (RF 13/09/2019)
Modificación desde:	13/09/2019

Código de ente:	09-00-028-H-H-000
Denominación previa:	Fundació privada pel Foment de la Societat del Coneixement
Denominación actual:	Fundació pel Foment de la Societat del Coneixement
Comunidad:	Cataluña
Tipo ente:	Fundaciones
Fuente de modificación:	ESCRITURA nº 582 de 03/08/11 y 774 de 12/12/12 (RF 28/01/13)
Modificación desde:	28/01/2013

Código de ente:	09-08-060-C-C-000
Denominación previa:	ConSORCI Sanitari de l'Alt Penedès
Denominación actual:	ConSORCI Sanitari de l'Alt Penedès i Garraf (CSAPG)
Comunidad:	Cataluña
Tipo ente:	ConSORCIOS
Fuente de modificación:	ACUERDO GOV/62/2019, 11/02 (DPGC 7810; 14/02/2019)
Modificación desde:	14/02/2019

Código de ente:	09-08-161-H-H-000
Denominación previa:	Fundació Privada per a l'Escola Superior de Música de Catalunya
Denominación actual:	Fundació per a l'Escola Superior de Música de Catalunya
Comunidad:	Cataluña
Tipo ente:	Fundaciones
Fuente de modificación:	ESCRITURA nº 1699 de 18/05/2010 (RF 22/06/2010)
Modificación desde:	22/06/2010

Los datos con asterisco (*) tienen carácter provisional.

Situación a 1 de enero de 2020

Código de ente:	09-25-022-H-H-000
Denominación previa:	Fundació Privada del Món Rural
Denominación actual:	Fundació del Món Rural
Comunidad:	Cataluña
Tipo ente:	Fundaciones
Fuente de modificación:	ESCRITURA nº 980 de 08/04/2013 (RF 25/10/2013)
Modificación desde:	25/10/2013

Código de ente:	11-00-044-H-H-000
Denominación previa:	Fundación Rof Codina
Denominación actual:	Fundación Pública Galega Rof Codina
Comunidad:	Galicia
Tipo ente:	Fundaciones
Fuente de modificación:	ESCRITURA de modificación de estatutos nº 3050 de 24/10/2019*
Modificación desde:	13/12/2019

Código de ente:	12-28-012-C-C-000
Denominación previa:	Consorcio Urbanístico OP-3 Moscatelares
Denominación actual:	Consorcio Urbanístico OP-3 Moscatelares, en liquidación
Comunidad:	Comunidad de Madrid
Tipo ente:	Consorcios
Fuente de modificación:	ACUERDO Consejo Administración
Modificación desde:	31/12/2019

Código de ente:	14-00-000-B-V-007
Denominación previa:	Hacienda Tributaria Navarra
Denominación actual:	Hacienda Foral de Navarra
Comunidad:	Comunidad Foral de Navarra
Tipo ente:	OO.AA.Administrativos
Fuente de modificación:	DECRETO FORAL 300/2019, 6-11. BON nº 232 de 25/11/2019
Modificación desde:	25/11/2019

Los datos con asterisco (*) tienen carácter provisional.

Código de ente:	14-00-000-B-V-012
Denominación previa:	Instituto Navarro de Deporte y Juventud
Denominación actual:	Instituto Navarro de Deporte
Comunidad:	Comunidad Foral de Navarra
Tipo ente:	OO.AA.Administrativos
Fuente de modificación:	DECRETO FORAL 326/2019, de 15/11 (BON nº 235 de 28/11)
Modificación desde:	29/11/2019
Código de ente:	19-52-001-Z-P-001
Denominación previa:	Sociedad Pública de Promoción Económica de Melilla Proyecto Melilla S.A. (PROMESA)
Denominación actual:	Sociedad Pública de Promoción Económica de Melilla, Proyecto Melilla S.A.U. (PROMESA)
Comunidad:	Melilla
Tipo ente:	Sociedades Mercantiles
Fuente de modificación:	ESCRITURA de cambio de denominación social (RM 24/10/2019)*
Modificación desde:	24/10/2019
Código de ente:	50-00-000-X-P-004
Denominación previa:	SIGMA Gestión Universitaria A.I.E.
Denominación actual:	SIGMA Gestión Universitaria A.I.E. (M.P.)
Comunidad:	Multicomunidad
Tipo ente:	Sociedades Mercantiles
Fuente de modificación:	ESCRITURA nº 288 de 28/09/2018 (RM 12/02/2019)
Modificación desde:	12/02/2019

Los datos con asterisco (*) tienen carácter provisional.

G) Relación de cambios de naturaleza

Código de ente:	11-00-000-B-P-038
Código ente previo:	11-00-000-X-P-006
Denominación actual:	Estación de Invierno Manzaneda, S.A. (MEISA)
Denominación previa:	Estación de Invierno Manzaneda, S.A.
Comunidad:	Galicia
Tipo ente actual:	Sociedades Mercantiles
Tipo ente previo:	Sociedades Mercantiles
Fuente de modificación:	Escritura de ampliación de capital social nº 962 de 15/09/2016
Modificación desde:	26/09/2016

Los datos con asterisco () tienen carácter provisional.*

H) Relación de reclasificaciones y ajustes

Código ente:	01-00-000-F-P-169
Nombre:	Sierra Cork, S.L.
Comunidad:	Andalucía
CIF:	B41938432
Tipo ente:	Sociedades Mercantiles
Nueva delimitación:	Este ente pasa a NO quedar integrado en el Inventario de Entes dependientes de las CC.AA, según la normativa vigente, artículo 11 de la Orden HAP/2105/2012, de 1 de octubre (BOE 05/10/2012)
Código ente:	02-00-000-X-P-040
Nombre:	Fomento y Desar. Valle de Benasque, S.A
Comunidad:	Aragón
CIF:	A22003644
Tipo ente:	Sociedades Mercantiles
Reclasificación:	Ente cuyo código se reclasifica por error
Código ente previo:	02-00-000-B-P-008
Código ente:	12-00-050-H-H-000
Nombre:	Fundación Hospital Alcorcón
Comunidad:	Madrid
CIF:	G81602237
Tipo ente:	Fundaciones
Reclasificación:	Ente cuyo código se reclasifica por error
Código ente previo:	12-00-000-B-U-017

Los datos con asterisco (*) tienen carácter provisional.

Anexo 3 Agrupación por secciones de actividad (por Comunidad Autónoma y tipo de ente)

Número de entes que desarrollan su actividad en cada sección.

Actividad A: Agricultura, ganadería, silvicultura y pesca

	OO.AA. Administrativos	OO.AA. Comerciales	Organismos Autónomos	Entes públicos empresa.	Entes públicos	Agencias	Consortios	Fundaciones	Otras ISFL	Sociedades Mercantiles	Universidades	Total
Andalucía	1	0	0	0	0	0	1	1	0	0	0	3
Aragón	0	0	0	0	1	0	0	1	0	1	0	3
Principado de Asturias	0	0	1	0	0	0	0	0	0	1	0	2
Illes Balears	0	0	0	3	0	0	1	0	0	0	0	4
Canarias	1	0	0	0	0	0	1	1	0	1	0	4
Cantabria	0	0	2	0	0	0	0	0	0	1	0	3
Castilla y León	0	0	0	0	1	0	0	0	0	0	0	1
Castilla - La Mancha	0	0	1	0	0	0	0	1	0	1	0	3
Cataluña	3	0	0	0	2	0	7	0	0	1	0	13
Extremadura	0	0	0	0	0	0	2	0	0	0	0	2
Galicia	0	0	1	0	2	1	0	1	0	1	0	6
Madrid	0	0	0	0	0	0	0	1	0	0	0	1
Región de Murcia	0	0	1	0	0	0	0	0	0	0	0	1
Comunidad Foral de Navarra	0	0	0	0	0	0	0	0	0	2	0	2
País Vasco	0	0	0	0	0	0	0	1	0	0	0	1
La Rioja	0	0	0	0	0	0	0	0	0	0	0	0
Comunitat Valenciana	0	0	0	0	1	0	0	1	0	1	0	3
Ciudad de Ceuta	0	0	0	0	0	0	0	0	0	0	0	0
Ciudad de Melilla	0	0	0	0	0	0	0	0	0	0	0	0
Varios	0	0	0	0	0	0	1	0	0	1	0	2
Total	5	0	6	3	7	1	13	8	0	11	0	54

Actividad B: Industrias extractivas

	OO.AA. Administrativos	OO.AA. Comerciales	Organismos Autónomos	Entes públicos empresa.	Entes públicos	Agencias	Consortios	Fundaciones	Otras ISFL	Sociedades Mercantiles	Universidades	Total
Andalucía	0	0	0	0	0	0	0	0	0	1	0	1
Aragón	0	0	0	0	0	0	0	0	0	0	0	0
Principado de Asturias	0	0	0	0	0	0	0	0	0	0	0	0
Illes Balears	0	0	0	0	0	0	0	0	0	0	0	0
Canarias	0	0	0	0	0	0	0	0	0	1	0	1
Cantabria	0	0	0	0	0	0	0	0	0	0	0	0
Castilla y León	0	0	0	0	0	0	0	0	0	1	0	1
Castilla - La Mancha	0	0	0	0	0	0	0	0	0	0	0	0
Cataluña	0	0	0	0	0	0	0	0	0	0	0	0
Extremadura	0	0	0	0	0	0	1	0	0	1	0	2
Galicia	0	0	0	0	0	0	0	0	0	0	0	0
Madrid	0	0	0	0	0	0	0	0	0	0	0	0
Región de Murcia	0	0	0	0	0	0	0	0	0	0	0	0
Comunidad Foral de Navarra	0	0	0	0	0	0	0	0	0	1	0	1
País Vasco	0	0	0	0	0	0	0	0	0	1	0	1
La Rioja	0	0	0	0	0	0	0	0	0	0	0	0
Comunitat Valenciana	0	0	0	0	0	0	0	0	0	0	0	0
Ciudad de Ceuta	0	0	0	0	0	0	0	0	0	0	0	0
Ciudad de Melilla	0	0	0	0	0	0	0	0	0	0	0	0
Varios	0	0	0	0	0	0	0	0	0	0	0	0
Total	0	0	0	0	0	0	1	0	0	6	0	7

Actividad C: Industria manufacturera

	OO.AA. Administrativos	OO.AA. Comerciales	Organismos Autónomos	Entes públicos empresa.	Entes públicos	Agencias	Consortios	Fundaciones	Otras ISFL	Sociedades Mercantiles	Universidades	Total
Andalucía	0	0	0	0	0	0	0	0	0	2	0	2
Aragón	0	0	0	0	0	0	0	0	0	0	0	0
Principado de Asturias	0	0	0	0	0	0	0	0	0	1	0	1
Illes Balears	0	0	0	0	0	0	0	0	0	0	0	0
Canarias	0	0	0	0	0	0	0	0	0	0	0	0
Cantabria	0	0	0	0	0	0	0	0	0	0	0	0
Castilla y León	0	0	0	0	0	0	0	0	0	0	0	0
Castilla - La Mancha	0	0	0	0	0	0	0	1	0	1	0	2
Cataluña	0	0	0	0	0	0	2	1	0	1	0	4
Extremadura	0	0	0	0	0	0	0	0	0	0	0	0
Galicia	0	0	0	0	0	0	0	3	0	0	0	3
Madrid	0	1	0	0	0	0	0	0	0	0	0	1
Región de Murcia	0	0	0	0	0	0	0	0	0	0	0	0
Comunidad Foral de Navarra	0	0	0	0	0	0	0	0	0	1	0	1
País Vasco	0	0	0	0	0	0	0	0	0	0	0	0
La Rioja	0	0	0	0	0	0	0	0	0	0	0	0
Comunitat Valenciana	0	0	0	0	0	0	0	0	0	0	0	0
Ciudad de Ceuta	0	0	0	0	0	0	0	0	0	2	0	2
Ciudad de Melilla	0	0	0	0	0	0	0	0	0	0	0	0
Varios	0	0	0	0	0	0	0	0	0	0	0	0
Total	0	1	0	0	0	0	2	5	0	8	0	16

Actividad D: Suministro de energía eléctrica, gas, vapor y aire acondicionado

	OO.AA. Administrativos	OO.AA. Comerciales	Organismos Autónomos	Entes públicos empresa.	Entes públicos	Agencias	Consortios	Fundaciones	Otras ISFL	Sociedades Mercantiles	Universidades	Total
Andalucía	0	0	0	1	0	0	0	1	0	1	0	3
Aragón	0	0	0	0	0	0	0	0	0	0	0	0
Principado de Asturias	0	0	0	0	0	0	0	0	0	0	0	0
Illes Balears	0	0	0	0	0	0	0	0	0	0	0	0
Canarias	0	0	0	0	0	0	0	0	0	2	0	2
Cantabria	0	0	0	0	0	0	0	0	0	0	0	0
Castilla y León	0	0	0	0	0	0	0	0	0	0	0	0
Castilla - La Mancha	0	0	0	0	0	0	1	0	0	1	0	2
Cataluña	0	0	0	0	1	0	0	0	0	1	0	2
Extremadura	0	0	0	0	0	0	0	0	0	0	0	0
Galicia	0	0	0	0	0	0	0	0	0	2	0	2
Madrid	0	0	0	0	0	0	0	0	0	3	0	3
Región de Murcia	0	0	0	0	0	0	0	0	0	0	0	0
Comunidad Foral de Navarra	0	0	0	0	0	0	0	0	0	0	0	0
País Vasco	0	0	0	0	0	0	0	0	0	6	0	6
La Rioja	0	0	0	0	0	0	0	0	0	0	0	0
Comunitat Valenciana	0	0	0	0	0	0	0	0	0	1	0	1
Ciudad de Ceuta	0	0	0	0	0	0	0	0	0	0	0	0
Ciudad de Melilla	0	0	0	0	0	0	0	0	0	0	0	0
Varios	0	0	0	0	0	0	1	0	0	0	0	1
Total	0	0	0	1	1	0	2	1	0	17	0	22

Actividad E: Suministro de agua, actividades de saneamiento, gestión de residuos y descontaminación

	OO.AA. Administrativos	OO.AA. Comerciales	Organismos Autónomos	Entes públicos empresa.	Entes públicos	Agencias	Consortios	Fundaciones	Otras ISFL	Sociedades Mercantiles	Universidades	Total
Andalucía	0	0	0	1	0	0	1	0	0	0	0	2
Aragón	0	0	0	0	1	0	2	0	0	2	0	5
Principado de Asturias	0	0	1	0	0	0	2	0	0	2	0	5
Illes Balears	0	0	0	2	0	0	1	0	0	0	0	3
Canarias	0	0	0	0	0	0	0	0	0	0	0	0
Cantabria	0	0	0	0	0	0	0	0	0	1	0	1
Castilla y León	0	0	0	0	0	0	0	0	0	0	0	0
Castilla - La Mancha	0	0	1	0	1	0	0	0	0	0	0	2
Cataluña	0	0	0	0	2	0	4	0	0	0	0	6
Extremadura	0	0	0	0	0	0	0	0	0	0	0	0
Galicia	0	0	0	1	0	0	3	0	0	1	0	5
Madrid	0	0	0	0	1	0	0	0	0	17	0	18
Región de Murcia	0	0	0	0	1	0	0	0	0	1	0	2
Comunidad Foral de Navarra	0	0	0	0	0	0	2	0	0	0	0	2
País Vasco	0	0	0	0	0	0	0	0	0	0	0	0
La Rioja	0	0	0	0	0	0	1	0	0	0	0	1
Comunitat Valenciana	0	0	0	0	1	0	11	0	0	1	0	13
Ciudad de Ceuta	0	0	0	0	0	0	0	0	0	1	0	1
Ciudad de Melilla	0	0	0	0	0	0	0	0	0	1	0	1
Varios	0	0	0	0	0	0	0	0	0	0	0	0
Total	0	0	2	4	7	0	27	0	0	27	0	67

Actividad F: Construcción

	OO.AA. Administrativos	OO.AA. Comerciales	Organismos Autónomos	Entes públicos empresa.	Entes públicos	Agencias	Consortios	Fundaciones	Otras ISFL	Sociedades Mercantiles	Universidades	Total
Andalucía	0	0	0	3	0	0	2	1	0	5	0	11
Aragón	0	0	0	0	0	0	1	0	0	3	0	4
Principado de Asturias	0	0	0	0	0	0	0	0	0	3	0	3
Illes Balears	0	0	0	4	0	0	5	0	0	2	0	11
Canarias	1	0	0	0	0	0	1	0	0	4	0	6
Cantabria	0	0	0	0	0	0	0	0	0	4	0	4
Castilla y León	0	0	0	0	0	0	0	0	0	3	0	3
Castilla - La Mancha	0	0	0	0	0	0	0	0	0	2	0	2
Cataluña	0	0	0	0	3	0	9	0	0	2	0	14
Extremadura	0	0	0	0	0	0	0	0	0	2	0	2
Galicia	0	1	0	0	0	1	1	0	0	5	0	8
Madrid	0	1	0	0	0	0	4	0	0	4	0	9
Región de Murcia	0	0	0	0	0	0	0	0	0	1	0	1
Comunidad Foral de Navarra	0	0	0	0	0	0	0	0	0	3	0	3
País Vasco	0	0	0	0	0	0	0	0	0	24	0	24
La Rioja	0	0	0	0	0	0	0	0	0	2	0	2
Comunitat Valenciana	0	0	0	1	0	0	0	0	0	5	0	6
Ciudad de Ceuta	0	0	0	0	0	0	0	0	0	3	0	3
Ciudad de Melilla	0	0	0	0	0	0	0	0	0	1	0	1
Varios	0	0	0	0	0	0	0	0	0	0	0	0
Total	1	2	0	8	3	1	23	1	0	78	0	117

Actividad G: Comercio al por mayor y al por menor; reparación vehículos motor, motocicletas

	OO.AA. Administrativos	OO.AA. Comerciales	Organismos Autónomos	Entes públicos empresa.	Entes públicos	Agencias	Consortios	Fundaciones	Otras ISFL	Sociedades Mercantiles	Universidades	Total
Andalucía	0	0	0	0	0	0	0	0	0	2	0	2
Aragón	0	0	0	0	0	0	0	0	0	1	0	1
Principado de Asturias	0	0	0	0	0	0	0	0	0	2	0	2
Illes Balears	0	0	0	0	0	0	0	0	0	0	0	0
Canarias	0	0	0	0	0	0	0	0	0	0	0	0
Cantabria	0	0	0	0	0	0	0	0	0	0	0	0
Castilla y León	0	0	0	0	0	0	0	0	0	1	0	1
Castilla - La Mancha	0	0	0	0	0	0	0	0	0	0	0	0
Cataluña	0	0	0	0	0	0	0	0	0	1	0	1
Extremadura	0	0	0	0	0	0	0	1	0	0	0	1
Galicia	0	0	0	0	0	0	0	0	0	1	0	1
Madrid	0	0	0	0	0	0	0	0	0	0	0	0
Región de Murcia	0	0	0	0	0	0	1	0	0	0	0	1
Comunidad Foral de Navarra	0	0	0	0	0	0	0	0	0	0	0	0
País Vasco	0	0	0	0	0	0	0	0	0	0	0	0
La Rioja	0	0	0	0	0	0	0	0	0	0	0	0
Comunitat Valenciana	0	0	0	0	0	0	0	0	0	1	0	1
Ciudad de Ceuta	0	0	0	0	0	0	0	0	0	0	0	0
Ciudad de Melilla	0	0	0	0	0	0	0	0	0	0	0	0
Varios	0	0	0	0	0	0	0	0	0	0	0	0
Total	0	0	0	0	0	0	1	1	0	9	0	11

Actividad H: Transporte y almacenamiento

	OO.AA. Administrativos	OO.AA. Comerciales	Organismos Autónomos	Entes públicos empresa.	Entes públicos	Agencias	Consortios	Fundaciones	Otras ISFL	Sociedades Mercantiles	Universidades	Total
Andalucía	0	0	0	2	0	0	10	0	0	2	0	14
Aragón	0	0	0	0	0	0	1	0	0	1	0	2
Principado de Asturias	0	0	0	0	1	0	0	0	0	3	0	4
Illes Balears	0	0	0	2	0	0	1	0	0	0	0	3
Canarias	0	0	0	1	0	0	0	0	0	0	0	1
Cantabria	0	0	0	0	0	0	0	1	0	1	0	2
Castilla y León	0	0	0	0	0	0	0	0	0	0	0	0
Castilla - La Mancha	0	0	0	0	0	0	0	0	0	0	0	0
Cataluña	0	0	0	0	2	0	7	0	0	10	0	19
Extremadura	0	0	0	0	0	0	0	0	0	0	0	0
Galicia	0	0	0	1	0	0	0	0	0	1	0	2
Madrid	0	1	0	0	0	0	0	0	0	2	0	3
Región de Murcia	0	0	0	0	0	0	0	0	0	3	0	3
Comunidad Foral de Navarra	0	0	0	0	0	0	0	0	0	1	0	1
País Vasco	0	0	0	0	1	0	1	0	0	6	0	8
La Rioja	0	0	0	0	0	0	0	0	0	0	0	0
Comunitat Valenciana	0	0	1	2	0	0	0	1	0	2	0	6
Ciudad de Ceuta	0	0	0	0	0	0	0	0	0	1	0	1
Ciudad de Melilla	0	0	0	0	0	0	0	0	0	0	0	0
Varios	0	0	0	0	0	0	1	0	0	0	0	1
Total	0	1	1	8	4	0	21	2	0	33	0	70

Actividad I: Hostelería

	OO.AA. Administrativos	OO.AA. Comerciales	Organismos Autónomos	Entes públicos empresa.	Entes públicos	Agencias	Consortios	Fundaciones	Otras ISFL	Sociedades Mercantiles	Universidades	Total
Andalucía	0	0	0	0	0	0	0	0	1	2	0	3
Aragón	0	0	0	0	0	0	0	0	0	1	0	1
Principado de Asturias	0	0	0	0	0	0	0	0	0	0	0	0
Illes Balears	0	0	0	0	0	0	1	0	0	0	0	1
Canarias	0	0	0	0	0	0	0	0	0	0	0	0
Cantabria	0	0	0	0	0	0	0	0	0	0	0	0
Castilla y León	0	0	0	0	0	0	0	0	0	0	0	0
Castilla - La Mancha	0	0	0	0	0	0	0	0	0	0	0	0
Cataluña	0	0	0	0	0	0	1	0	0	1	0	2
Extremadura	0	0	0	0	0	0	0	0	0	0	0	0
Galicia	0	0	0	0	0	0	0	0	0	1	0	1
Madrid	0	0	0	0	0	0	0	0	0	1	0	1
Región de Murcia	0	0	0	0	0	0	0	0	0	0	0	0
Comunidad Foral de Navarra	0	0	0	0	0	0	0	0	0	0	0	0
País Vasco	0	0	0	0	0	0	0	0	0	0	0	0
La Rioja	0	0	0	0	0	0	0	0	0	0	0	0
Comunitat Valenciana	0	0	0	0	0	0	0	0	0	0	0	0
Ciudad de Ceuta	0	0	0	0	0	0	0	0	0	0	0	0
Ciudad de Melilla	0	0	0	0	0	0	0	0	0	0	0	0
Varios	0	0	0	0	0	0	1	0	0	0	0	1
Total	0	0	0	0	0	0	3	0	1	6	0	10

Actividad J: Información y comunicaciones

	OO.AA. Administrativos	OO.AA. Comerciales	Organismos Autónomos	Entes públicos empresa.	Entes públicos	Agencias	Consortios	Fundaciones	Otras ISFL	Sociedades Mercantiles	Universidades	Total
Andalucía	0	0	0	3	1	0	1	2	0	3	0	10
Aragón	0	0	0	0	2	0	0	0	0	2	0	4
Principado de Asturias	0	0	0	0	0	0	1	0	0	2	0	3
Illes Balears	0	0	0	1	1	0	0	1	0	0	0	3
Canarias	0	0	0	0	1	0	0	0	0	3	0	4
Cantabria	0	0	0	0	0	0	0	0	0	0	0	0
Castilla y León	0	0	0	0	0	0	0	1	0	0	0	1
Castilla - La Mancha	0	0	0	0	1	0	0	0	0	2	0	3
Cataluña	0	1	0	0	4	0	4	3	1	9	0	22
Extremadura	0	0	0	0	1	0	0	2	0	1	0	4
Galicia	0	0	0	0	1	1	0	0	0	3	0	5
Madrid	0	0	0	0	1	0	0	1	0	2	0	4
Región de Murcia	0	0	1	0	0	0	0	2	0	1	0	4
Comunidad Foral de Navarra	0	0	0	0	0	0	0	0	0	0	0	0
País Vasco	0	0	0	0	0	0	0	1	0	7	0	8
La Rioja	0	0	0	0	0	0	0	1	0	0	0	1
Comunitat Valenciana	0	0	0	1	0	0	1	0	0	1	0	3
Ciudad de Ceuta	0	0	0	0	0	0	0	0	0	1	0	1
Ciudad de Melilla	0	0	0	0	0	0	0	0	0	1	0	1
Varios	0	0	0	0	0	0	0	1	0	5	0	6
Total	0	1	1	5	13	1	7	15	1	43	0	87

Actividad K: Actividades financieras y de seguros

	OO.AA. Administrativos	OO.AA. Comerciales	Organismos Autónomos	Entes públicos empresa.	Entes públicos	Agencias	Consortios	Fundaciones	Otras ISFL	Sociedades Mercantiles	Universidades	Total
Andalucía	0	0	0	0	0	0	0	1	0	6	0	7
Aragón	0	0	0	0	0	0	0	0	0	0	0	0
Principado de Asturias	0	0	0	0	0	0	0	0	0	2	0	2
Illes Balears	0	0	0	0	0	0	0	0	0	0	0	0
Canarias	0	0	0	0	0	0	0	0	0	1	0	1
Cantabria	0	0	0	0	1	0	0	0	0	0	0	1
Castilla y León	0	0	0	0	1	0	0	0	0	0	0	1
Castilla - La Mancha	0	0	0	0	0	0	0	0	0	1	0	1
Cataluña	0	0	0	0	1	0	0	0	0	4	0	5
Extremadura	0	0	0	0	0	0	0	0	0	1	0	1
Galicia	0	0	0	0	0	0	0	0	0	2	0	2
Madrid	0	0	0	0	0	0	0	0	0	2	0	2
Región de Murcia	0	0	0	1	0	0	0	0	0	0	0	1
Comunidad Foral de Navarra	0	0	0	0	0	0	0	0	0	2	0	2
País Vasco	0	0	0	0	1	0	0	0	0	4	0	5
La Rioja	0	0	0	0	0	0	0	0	0	0	0	0
Comunitat Valenciana	0	0	0	1	0	0	0	0	0	0	0	1
Ciudad de Ceuta	0	0	0	0	0	0	0	0	0	0	0	0
Ciudad de Melilla	0	0	0	0	0	0	0	0	0	0	0	0
Varios	0	0	0	0	0	0	0	0	0	0	0	0
Total	0	0	0	2	4	0	0	1	0	25	0	32

Actividad L: Actividades inmobiliarias

	OO.AA. Administrativos	OO.AA. Comerciales	Organismos Autónomos	Entes públicos empresa.	Entes públicos	Agencias	Consortios	Fundaciones	Otras ISFL	Sociedades Mercantiles	Universidades	Total
Andalucía	0	0	0	0	0	0	0	0	0	5	0	5
Aragón	0	0	0	0	0	0	0	0	0	2	0	2
Principado de Asturias	0	0	0	0	0	0	0	0	0	1	0	1
Illes Balears	0	0	0	0	0	0	0	0	0	0	0	0
Canarias	0	0	0	0	0	0	0	0	0	1	0	1
Cantabria	0	0	0	0	0	0	0	0	0	0	0	0
Castilla y León	0	0	0	0	0	0	0	0	0	0	0	0
Castilla - La Mancha	0	0	0	0	0	0	0	0	0	0	0	0
Cataluña	0	0	0	0	1	0	3	0	1	2	0	7
Extremadura	0	0	0	0	0	0	0	0	0	0	0	0
Galicia	0	0	0	0	0	0	0	0	0	0	0	0
Madrid	0	1	0	0	0	0	0	0	0	0	0	1
Región de Murcia	0	0	0	0	0	0	1	0	0	1	0	2
Comunidad Foral de Navarra	0	0	0	0	0	0	0	0	0	0	0	0
País Vasco	0	0	0	0	0	0	0	0	0	2	0	2
La Rioja	0	0	0	0	0	0	0	0	0	0	0	0
Comunitat Valenciana	0	0	0	0	0	0	0	0	0	1	0	1
Ciudad de Ceuta	0	0	0	0	0	0	0	0	0	0	0	0
Ciudad de Melilla	0	0	0	0	0	0	0	0	0	0	0	0
Varios	0	0	0	0	0	0	0	0	0	0	0	0
Total	0	1	0	0	1	0	4	0	1	15	0	22

Actividad M: Actividades profesionales, científicas y técnicas

	OO.AA. Administrativos	OO.AA. Comerciales	Organismos Autónomos	Entes públicos empresa.	Entes públicos	Agencias	Consortios	Fundaciones	Otras ISFL	Sociedades Mercantiles	Universidades	Total
Andalucía	2	0	0	2	0	0	2	24	0	11	0	41
Aragón	0	0	0	0	2	0	1	10	0	4	0	17
Principado de Asturias	0	0	0	1	2	0	0	5	0	9	0	17
Illes Balears	0	0	0	2	0	0	4	1	0	0	0	7
Canarias	4	0	0	0	0	0	2	6	0	5	0	17
Cantabria	0	0	2	0	0	0	0	5	0	4	1	12
Castilla y León	0	0	0	0	1	0	2	10	1	4	0	18
Castilla - La Mancha	0	0	1	0	1	0	0	2	0	0	0	4
Cataluña	4	0	0	0	10	0	35	45	1	13	1	109
Extremadura	0	0	1	0	2	0	1	3	1	2	1	11
Galicia	1	1	1	0	1	1	1	7	0	6	0	19
Madrid	0	1	0	0	0	0	24	16	0	3	0	44
Región de Murcia	0	0	1	0	2	0	0	4	0	0	0	7
Comunidad Foral de Navarra	0	0	0	0	0	0	0	2	0	1	0	3
País Vasco	0	0	0	0	1	0	2	12	10	8	0	33
La Rioja	0	0	0	1	0	0	0	2	0	1	0	4
Comunitat Valenciana	0	2	0	0	0	0	0	12	0	2	1	17
Ciudad de Ceuta	1	0	0	0	0	0	0	0	0	0	0	1
Ciudad de Melilla	0	0	1	0	0	0	0	0	0	0	0	1
Varios	0	0	0	0	0	0	2	3	1	2	0	8
Total	12	4	7	6	22	1	76	169	14	75	4	390

Actividad N: Actividades administrativas y servicios auxiliares

	OO.AA. Administrativos	OO.AA. Comerciales	Organismos Autónomos	Entes públicos empresa.	Entes públicos	Agencias	Consortios	Fundaciones	Otras ISFL	Sociedades Mercantiles	Universidades	Total
Andalucía	0	0	0	0	0	0	1	3	1	8	0	13
Aragón	0	0	0	0	0	0	0	3	2	5	0	10
Principado de Asturias	0	0	0	0	0	0	1	4	0	5	0	10
Illes Balears	0	0	0	1	0	0	3	1	0	0	0	5
Canarias	0	0	0	0	0	0	0	0	0	3	0	3
Cantabria	0	0	0	0	0	0	0	0	0	3	0	3
Castilla y León	0	0	0	0	0	0	1	0	0	0	0	1
Castilla - La Mancha	0	0	0	0	0	0	2	0	0	0	0	2
Cataluña	0	0	0	0	1	0	5	9	0	1	0	16
Extremadura	0	0	0	0	0	0	0	1	0	2	0	3
Galicia	0	0	0	0	1	1	0	7	0	2	0	11
Madrid	0	1	0	0	0	0	0	1	0	2	0	4
Región de Murcia	0	0	0	1	0	0	2	0	0	0	0	3
Comunidad Foral de Navarra	0	0	0	0	0	0	0	3	0	0	0	3
País Vasco	0	0	0	0	0	0	0	0	1	6	0	7
La Rioja	0	0	0	0	0	0	1	0	0	2	1	4
Comunitat Valenciana	0	0	0	0	1	0	1	2	0	0	0	4
Ciudad de Ceuta	0	0	0	0	0	0	0	0	0	1	0	1
Ciudad de Melilla	1	0	0	0	0	0	0	0	0	0	0	1
Varios	0	0	0	0	0	0	0	0	1	0	0	1
Total	1	1	0	2	3	1	17	34	5	40	1	105

Actividad O: Administración pública y defensa; seguridad social obligatoria

	OO.AA. Administrativos	OO.AA. Comerciales	Organismos Autónomos	Entes públicos empresa.	Entes públicos	Agencias	Consortios	Fundaciones	Otras ISFL	Sociedades Mercantiles	Universidades	Total
Andalucía	5	0	0	9	2	2	58	3	0	3	0	82
Aragón	0	0	4	0	3	0	8	4	0	12	0	31
Principado de Asturias	0	0	2	0	2	0	0	2	0	3	0	9
Illes Balears	3	0	0	5	3	0	1	1	0	1	0	14
Canarias	2	0	0	0	2	0	7	4	0	3	0	18
Cantabria	0	0	5	0	0	1	1	1	0	1	0	9
Castilla y León	0	0	2	0	3	0	1	5	0	1	0	12
Castilla - La Mancha	0	0	2	0	1	0	0	1	0	2	0	6
Cataluña	10	0	0	0	17	0	10	1	0	1	0	39
Extremadura	1	0	0	0	6	0	1	3	0	5	0	16
Galicia	3	0	2	0	3	4	9	6	0	4	0	31
Madrid	3	1	0	0	2	0	3	3	0	3	0	15
Región de Murcia	0	0	3	2	3	0	1	0	0	0	0	9
Comunidad Foral de Navarra	3	0	1	0	0	0	1	1	0	6	0	12
País Vasco	9	0	0	0	8	0	0	1	2	5	0	25
La Rioja	0	0	1	1	1	0	1	3	0	0	0	7
Comunitat Valenciana	4	2	0	0	8	0	7	2	0	0	0	23
Ciudad de Ceuta	2	0	0	0	0	0	0	0	0	1	0	3
Ciudad de Melilla	1	0	0	0	0	0	0	0	0	1	0	2
Varios	0	0	0	0	0	0	3	1	0	1	0	5
Total	46	3	22	17	64	7	112	42	2	53	0	368

Actividad P: Educación													
	OO.AA. Administrativos	OO.AA. Comerciales	Organismos Autónomos	Entes públicos empresa.	Entes públicos	Agencias	Consortios	Fundaciones	Otras ISFL	Sociedades Mercantiles	Universidades	Total	
Andalucía	0	0	0	1	0	0	5	20	1	5	10	42	
Aragón	0	0	0	0	2	0	0	4	0	0	1	7	
Principado de Asturias	0	0	0	0	0	0	0	1	0	0	1	2	
Illes Balears	1	0	0	2	0	0	2	2	0	0	1	8	
Canarias	2	0	0	0	1	0	1	5	0	1	2	12	
Cantabria	0	0	0	0	0	0	1	1	0	1	1	4	
Castilla y León	0	0	0	0	1	0	1	11	0	2	4	19	
Castilla - La Mancha	0	0	0	0	0	0	0	1	0	0	1	2	
Cataluña	4	0	1	0	4	0	18	19	0	2	7	55	
Extremadura	0	0	0	0	1	0	0	2	0	0	1	4	
Galicia	1	0	0	0	0	0	3	4	0	2	3	13	
Madrid	0	0	0	0	0	0	0	10	1	1	6	18	
Región de Murcia	0	0	0	0	0	0	2	1	0	0	2	5	
Comunidad Foral de Navarra	0	0	1	0	0	0	2	3	0	1	1	8	
País Vasco	1	0	0	0	0	0	3	5	1	1	1	12	
La Rioja	0	0	0	0	0	0	0	1	0	0	1	2	
Comunitat Valenciana	2	0	0	0	1	0	0	9	0	2	3	17	
Ciudad de Ceuta	2	0	0	0	0	0	1	0	0	0	0	3	
Ciudad de Melilla	1	0	0	0	0	0	1	0	0	0	0	2	
Varios	0	0	0	0	0	0	1	1	3	0	0	5	
Total	14	0	2	3	10	0	41	100	6	18	46	240	

Actividad Q: Actividades sanitarias y de servicios sociales													
	OO.AA. Administrativos	OO.AA. Comerciales	Organismos Autónomos	Entes públicos empresa.	Entes públicos	Agencias	Consortios	Fundaciones	Otras ISFL	Sociedades Mercantiles	Universidades	Total	
Andalucía	0	0	0	6	0	1	48	19	0	1	0	75	
Aragón	0	0	2	0	2	0	0	1	0	0	0	5	
Principado de Asturias	0	0	2	0	1	0	0	1	0	0	0	4	
Illes Balears	1	0	0	1	0	0	1	4	0	0	0	7	
Canarias	1	1	0	0	1	0	0	1	0	1	0	5	
Cantabria	0	0	2	0	0	0	0	3	0	0	0	5	
Castilla y León	0	0	1	0	0	0	0	3	0	0	0	4	
Castilla - La Mancha	0	0	1	0	0	0	0	2	0	0	0	3	
Cataluña	2	0	1	0	10	0	22	10	0	11	0	56	
Extremadura	3	0	0	0	0	0	1	2	0	1	0	7	
Galicia	1	0	0	0	1	2	1	6	0	0	0	11	
Madrid	1	0	0	0	4	0	0	14	0	0	0	19	
Región de Murcia	1	0	0	0	1	0	0	2	0	0	0	4	
Comunidad Foral de Navarra	2	0	0	0	0	0	0	4	0	0	0	6	
País Vasco	0	0	0	0	2	0	0	1	0	1	0	4	
La Rioja	0	0	1	1	0	0	0	3	0	0	0	5	
Comunitat Valenciana	1	0	0	0	1	0	3	3	0	0	0	8	
Ciudad de Ceuta	0	0	0	0	0	0	0	1	0	0	0	1	
Ciudad de Melilla	0	0	0	0	0	0	0	0	0	0	0	0	
Varios	0	0	0	0	0	0	0	0	0	0	0	0	
Total	13	1	10	8	23	3	76	80	0	15	0	229	

Actividad R: Actividades artísticas, recreativas y de entretenimiento

	OO.AA. Administrativos	OO.AA. Comerciales	Organismos Autónomos	Entes públicos empresa.	Entes públicos	Agencias	Consortios	Fundaciones	Otras ISFL	Sociedades Mercantiles	Universidades	Total
Andalucía	2	0	0	2	0	0	4	11	1	7	0	27
Aragón	0	0	0	0	0	0	0	3	0	5	0	8
Principado de Asturias	0	0	2	0	0	0	2	5	0	1	0	10
Illes Balears	0	0	0	4	0	0	4	10	0	0	0	18
Canarias	0	0	0	0	0	0	0	1	0	3	0	4
Cantabria	0	0	0	0	0	0	2	1	0	3	0	6
Castilla y León	0	0	0	0	0	0	2	5	0	0	0	7
Castilla - La Mancha	0	0	0	0	0	0	2	3	0	0	0	5
Cataluña	7	1	0	0	2	0	20	4	0	7	0	41
Extremadura	1	0	0	0	0	0	11	4	0	0	0	16
Galicia	0	0	0	0	0	1	1	8	0	1	0	11
Madrid	0	0	0	0	0	0	3	6	1	1	0	11
Región de Murcia	0	0	0	1	0	0	2	2	0	1	0	6
Comunidad Foral de Navarra	1	0	0	0	0	0	0	6	0	1	0	8
País Vasco	0	0	0	0	0	0	0	8	0	5	0	13
La Rioja	0	0	0	0	0	0	0	1	0	1	0	2
Comunitat Valenciana	0	0	0	0	3	0	4	9	1	3	0	20
Ciudad de Ceuta	1	0	0	0	0	0	0	1	0	0	0	2
Ciudad de Melilla	1	0	0	0	0	0	0	0	0	0	0	1
Varios	0	0	0	0	0	0	2	1	0	0	0	3
Total	13	1	2	7	5	1	59	89	3	39	0	219

Actividad S: Otros servicios

	OO.AA. Administrativos	OO.AA. Comerciales	Organismos Autónomos	Entes públicos empresa.	Entes públicos	Agencias	Consortios	Fundaciones	Otras ISFL	Sociedades Mercantiles	Universidades	Total
Andalucía	2	0	0	0	0	0	52	14	0	0	0	68
Aragón	0	0	2	0	0	0	2	6	0	0	0	10
Principado de Asturias	0	0	1	0	0	0	0	0	0	1	0	2
Illes Balears	1	0	0	0	0	0	3	3	0	0	0	7
Canarias	1	0	0	0	0	0	0	5	0	0	0	6
Cantabria	0	0	0	0	1	0	0	1	0	1	0	3
Castilla y León	0	0	0	0	1	0	0	9	0	0	0	10
Castilla - La Mancha	0	0	1	0	0	0	0	1	0	0	0	2
Cataluña	1	0	0	0	5	0	11	12	0	0	0	29
Extremadura	1	0	1	0	0	0	3	1	0	0	0	6
Galicia	0	0	0	0	0	0	1	3	0	1	0	5
Madrid	0	0	0	0	1	0	4	2	0	1	0	8
Región de Murcia	0	0	0	0	0	0	1	1	0	0	0	2
Comunidad Foral de Navarra	3	0	0	0	1	0	0	0	0	0	0	4
País Vasco	0	0	0	0	1	0	1	2	0	1	0	5
La Rioja	0	0	0	0	1	0	0	1	0	0	0	2
Comunitat Valenciana	0	1	0	0	0	0	0	5	1	0	0	7
Ciudad de Ceuta	0	0	0	0	0	0	0	0	0	0	0	0
Ciudad de Melilla	0	0	0	0	0	0	0	1	0	0	0	1
Varios	0	0	0	0	0	0	3	4	2	0	0	9
Total	9	1	5	0	11	0	81	71	3	5	0	186

Actividad U: Actividades de organizaciones y organismos extraterritoriales

	OO.AA. Administrativos	OO.AA. Comerciales	Organismos Autónomos	Entes públicos empresa.	Entes públicos	Agencias	Consortios	Fundaciones	Otras ISFL	Sociedades Mercantiles	Universidades	Total
Andalucía	0	0	0	0	0	0	0	1	0	0	0	1
Aragón	0	0	0	0	0	0	0	0	0	0	0	0
Principado de Asturias	0	0	0	0	0	0	0	0	0	0	0	0
Illes Balears	0	0	0	0	0	0	0	0	0	0	0	0
Canarias	0	0	0	0	0	0	0	0	0	0	0	0
Cantabria	0	0	0	0	0	0	0	0	0	0	0	0
Castilla y León	0	0	0	0	0	0	0	0	0	0	0	0
Castilla - La Mancha	0	0	0	0	0	0	0	0	0	0	0	0
Cataluña	0	0	0	0	0	0	0	0	0	0	0	0
Extremadura	0	0	0	0	0	0	0	0	0	0	0	0
Galicia	0	0	0	0	0	0	1	0	0	0	0	1
Madrid	0	0	0	0	0	0	0	0	0	0	0	0
Región de Murcia	0	0	0	0	0	0	0	0	0	0	0	0
Comunidad Foral de Navarra	0	0	0	0	0	0	0	0	0	0	0	0
País Vasco	0	0	0	0	0	0	0	0	0	0	0	0
La Rioja	0	0	0	0	0	0	0	0	0	0	0	0
Comunitat Valenciana	0	0	0	0	0	0	0	0	0	0	0	0
Ciudad de Ceuta	0	0	0	0	0	0	0	0	0	0	0	0
Ciudad de Melilla	0	0	0	0	0	0	0	0	0	0	0	0
Varios	0	0	0	0	0	0	0	0	0	0	0	0
Total	0	0	0	0	0	0	1	1	0	0	0	2

Anexo 4 Estructura de dominio de las sociedades mercantiles integradas en el Inventario de entes dependientes de las CC.AA.

Participaciones directas e indirectas

En el presente anexo se integra la estructura de dominio de las sociedades mercantiles inventariadas, según la información puesta a disposición por parte de las Comunidades Autónomas, vigente a 1 de enero de 2020. Estas estructuras gráficas, junto con la participación nominal incluida en el [anexo 1](#) y el análisis realizado en el capítulo 5, sobre el grado de participación en las sociedades mercantiles, pretenden ofrecer una visión completa y clara del sector público empresarial dependiente de las Comunidades Autónomas y las Ciudades con Estatuto de Autonomía.

Esta información permite comprender mejor la gestión pública realizada a través de las sociedades mercantiles al tiempo que nos aproxima de una forma más visual al entramado de participaciones directas e indirectas que la Comunidad Autónoma y los entes que la integran disponen sobre las sociedades mercantiles inventariadas.

Antes de mostrar las estructuras de dominio, se deben realizar algunas precisiones:

1) En primer lugar, la información que se presenta corresponde a las participaciones que la Comunidad Autónoma dispone en el capital social de las sociedades bien directamente, a través de la Administración General u otros entes matrices públicos de estructura no asociativa, bien indirectamente, a través de entes de estructura asociativa como los consorcios, las fundaciones u otras sociedades mercantiles. En consecuencia, a pesar de tratarse de un análisis de las sociedades mercantiles, los gráficos incluyen consorcios y fundaciones en los casos en que las Comunidades Autónomas participan indirectamente en sociedades mercantiles a través de estos entes.

2) En segundo lugar, es necesario aclarar que, en ocasiones, la Comunidad Autónoma participa de forma directa a través de varios entes matrices públicos, e incluso de forma directa e indirecta en una misma sociedad. En estos casos, se ha optado por mostrar el detalle de los porcentajes de participación directos que sobre la sociedad en cuestión disponen los entes inventariados que componen su accionariado, mientras que en la sociedad participada aparece el porcentaje total de participación de la Comunidad Autónoma, ya sea directo o indirecto.

Por último, se debe tener en cuenta que para una sociedad no se dispone de información sobre la composición de su accionariado, por lo que se ha decidido incluirla colgando directamente de la Comunidad/Ciudad Autónoma, constandingo en lugar del porcentaje de participación entre corchetes, el literal n.d. (no disponible). En concreto, es una sociedad dependiente de las Comunidad Autónoma de Aragón.

Andalucía. Gráfico 1 de 3

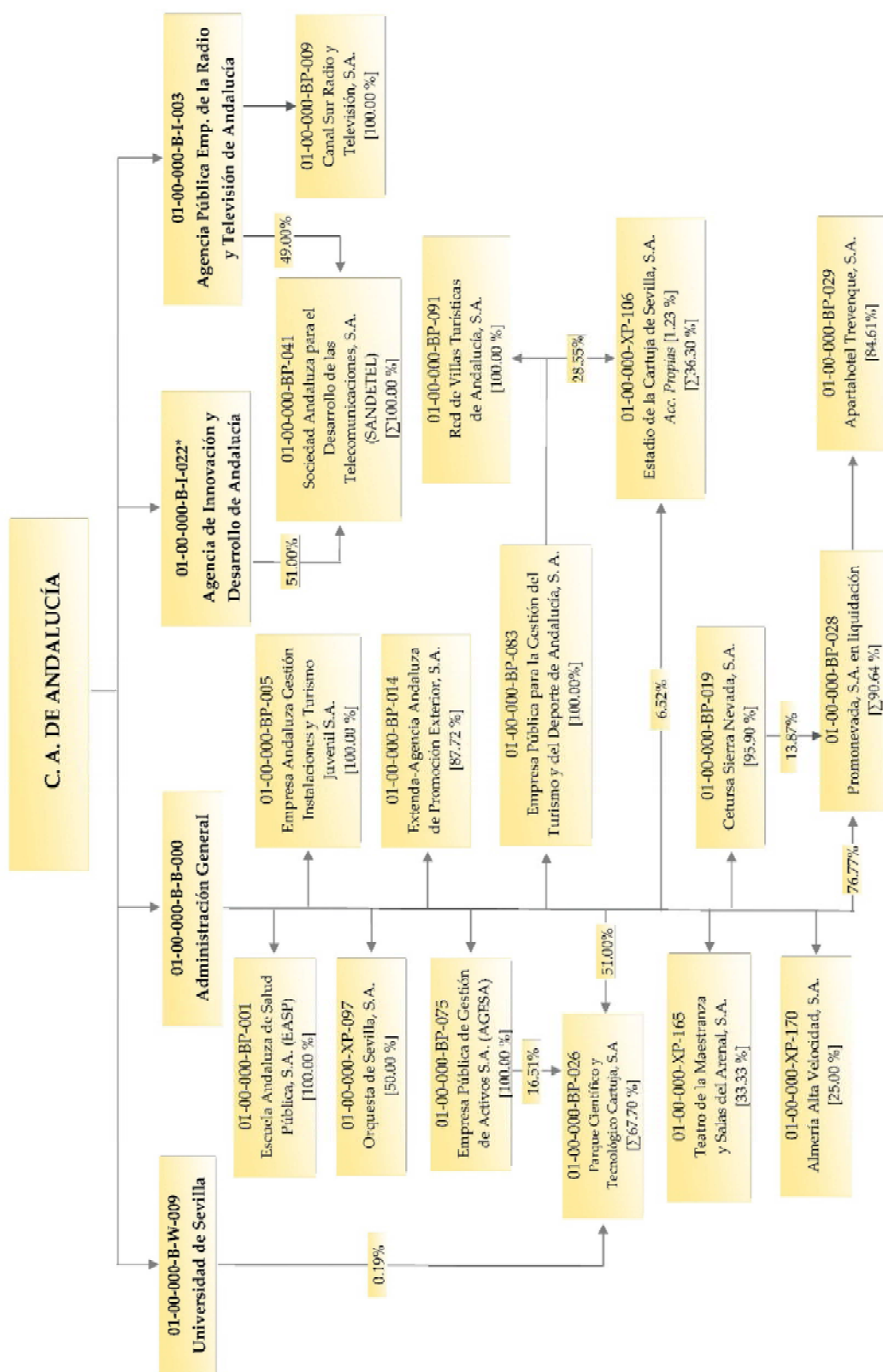

(*) Aparece en varias páginas de la estructura gráfica.

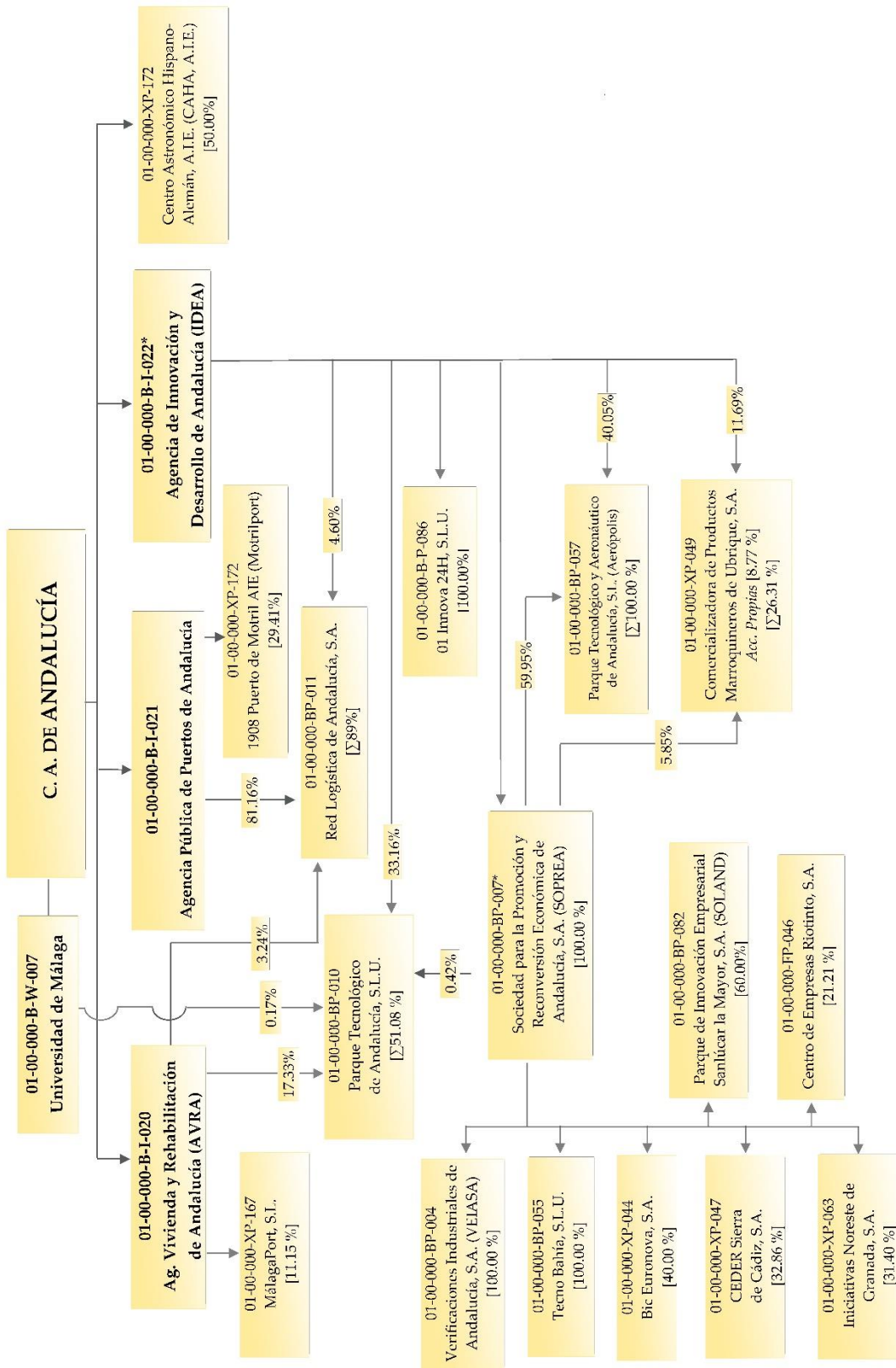

(*) Aparece en varias páginas de la estructura gráfica.

Andalucía. Gráfico 3 de 3

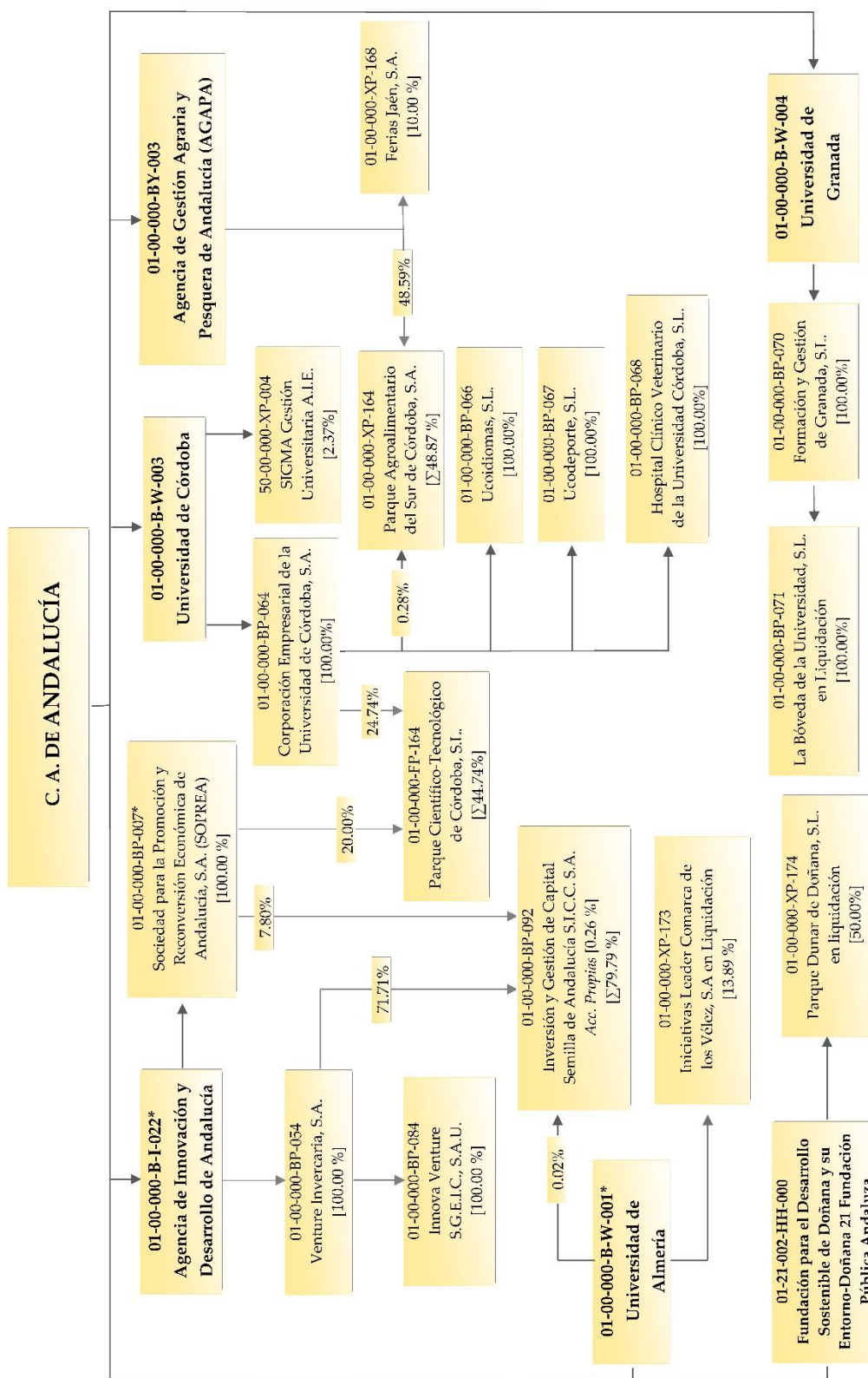

(*) Aparece en varias páginas de la estructura gráfica.

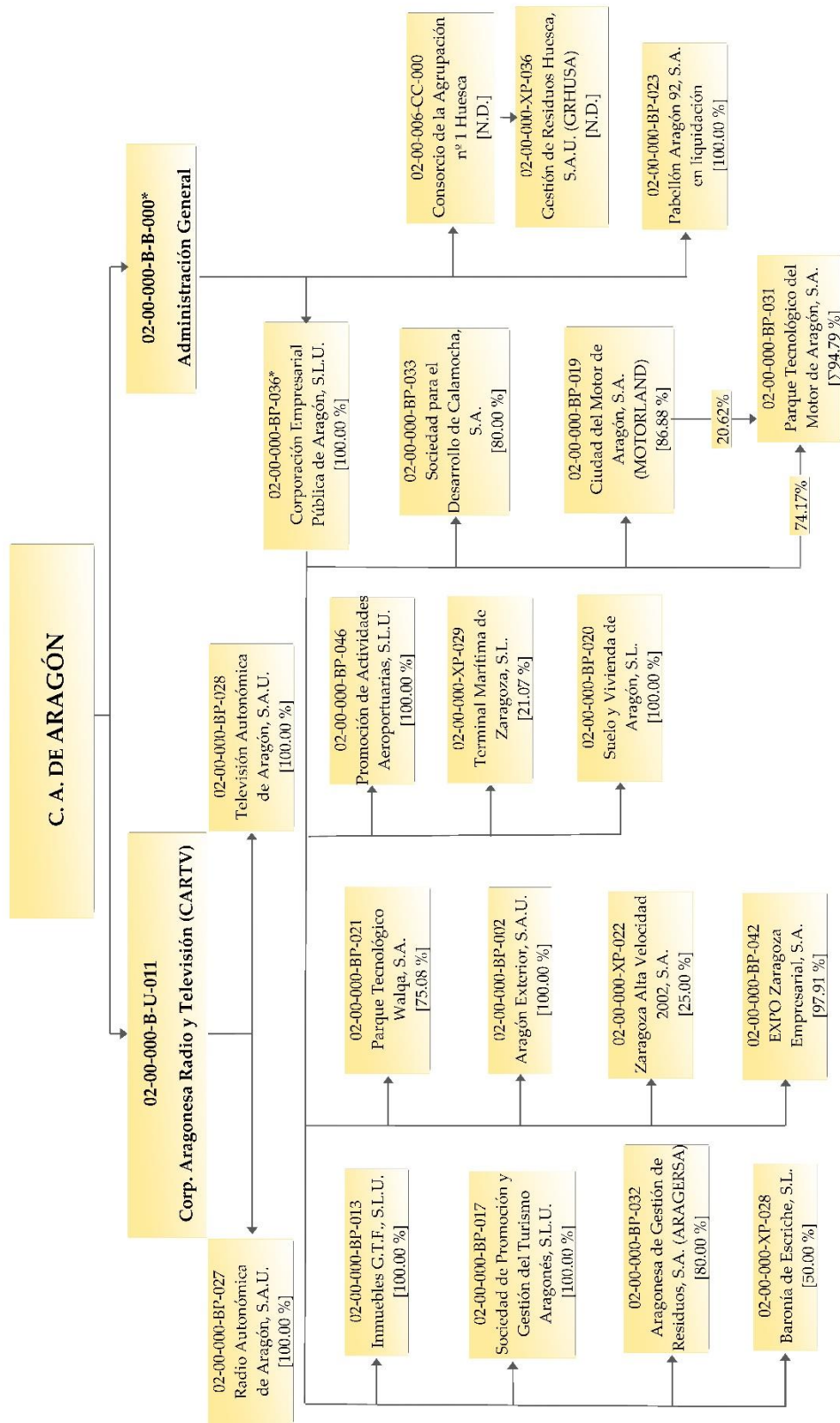

(*) Aparece en varias páginas de la estructura gráfica.

Aragón. Gráfico 2 de 2

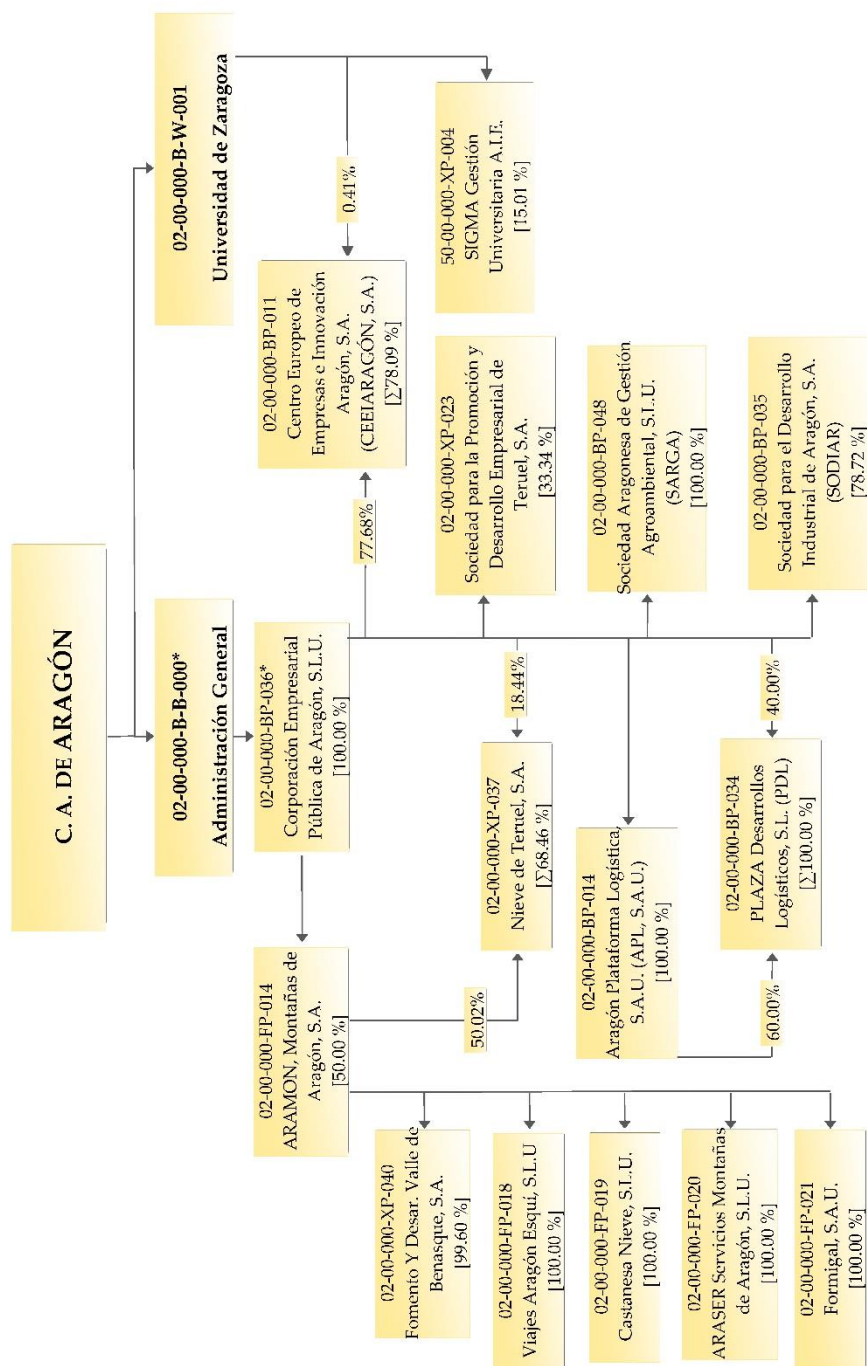

(*) Aparece en varias páginas de la estructura gráfica.

Principado de Asturias. Gráfico 1 de 2

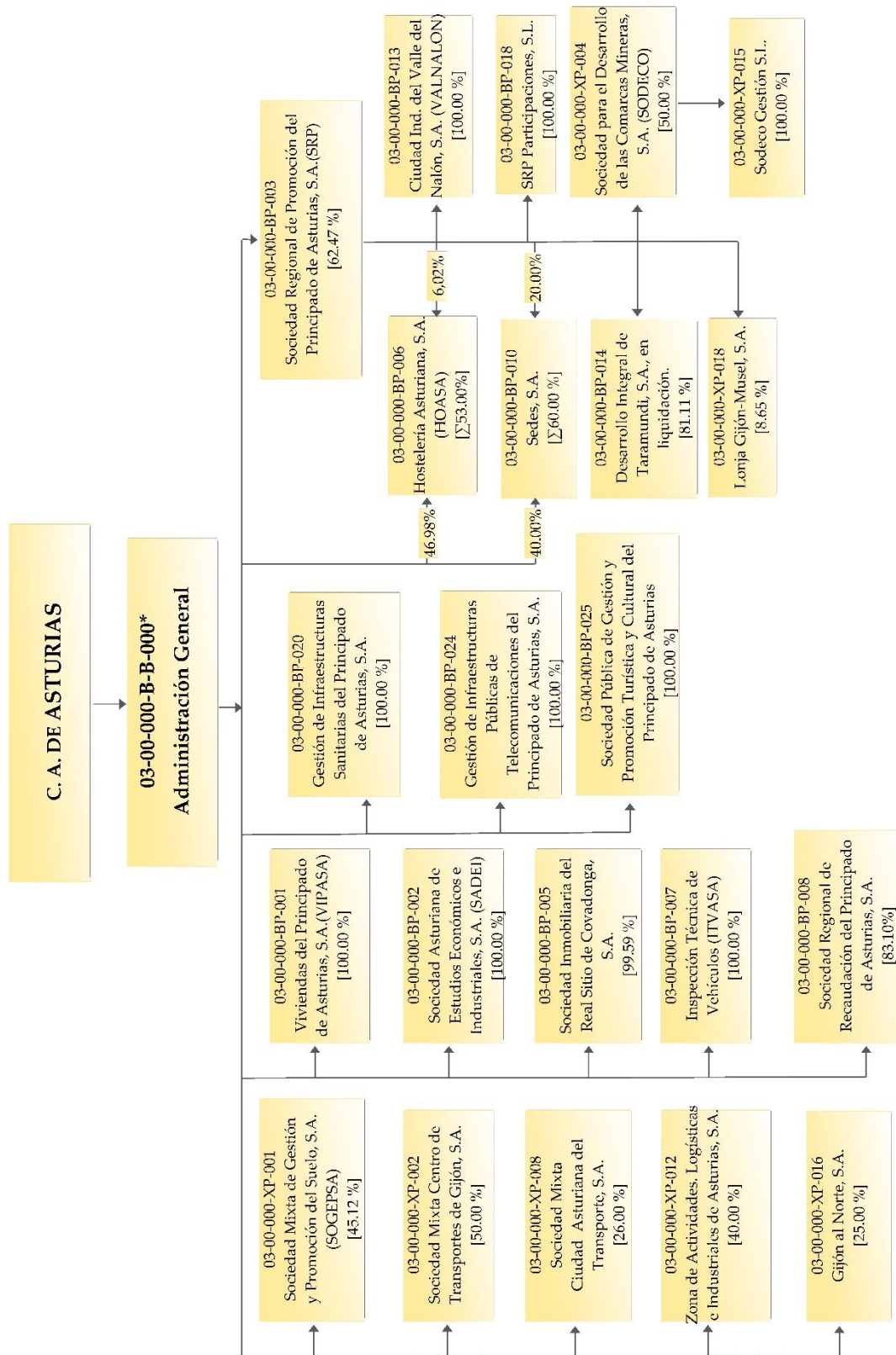

(*) La Administración General aparece en varias páginas de la estructura gráfica.

Principado de Asturias. Gráfico 2 de 2

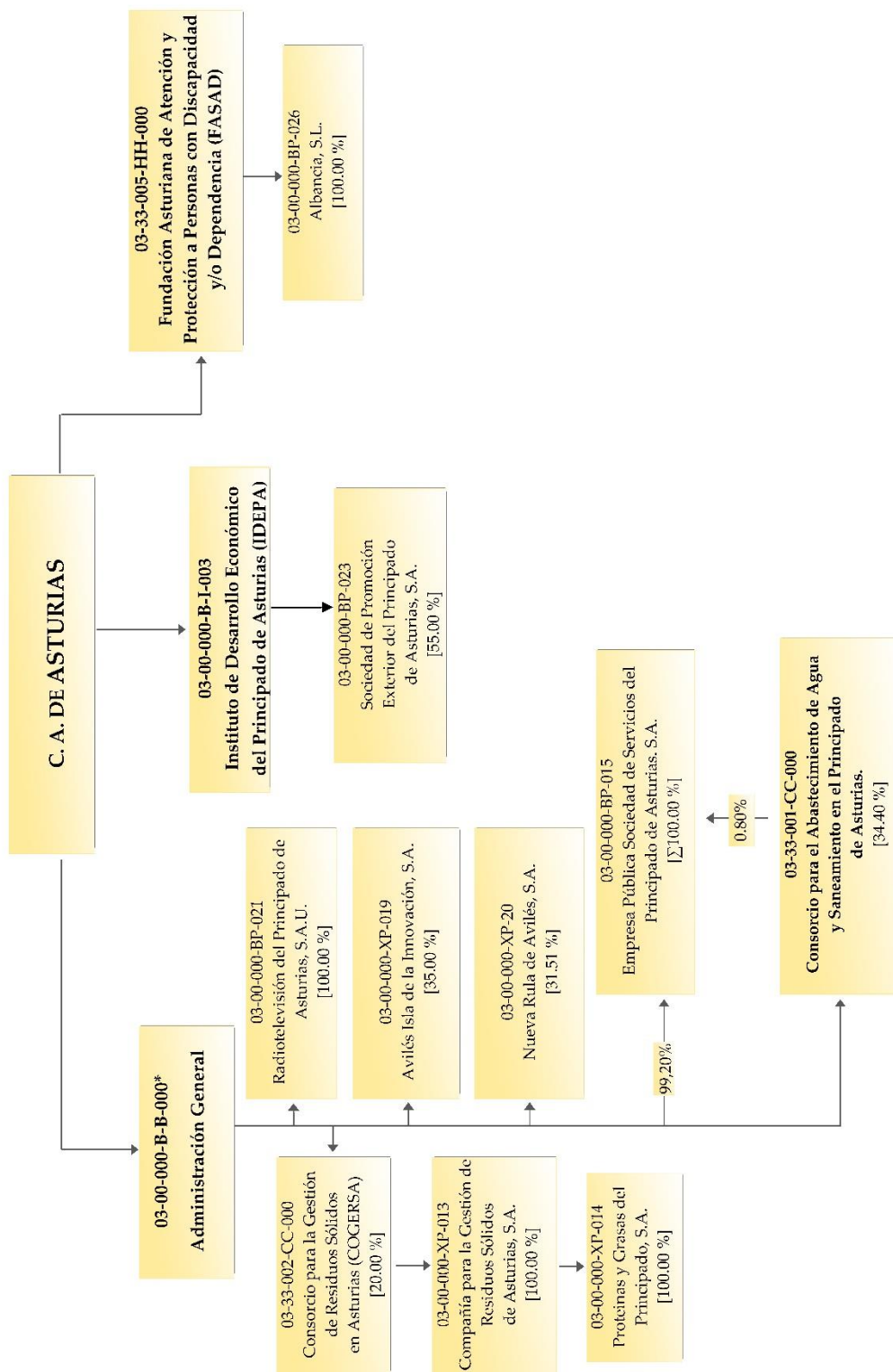

(*) La Administración General aparece en varias páginas de la estructura gráfica.

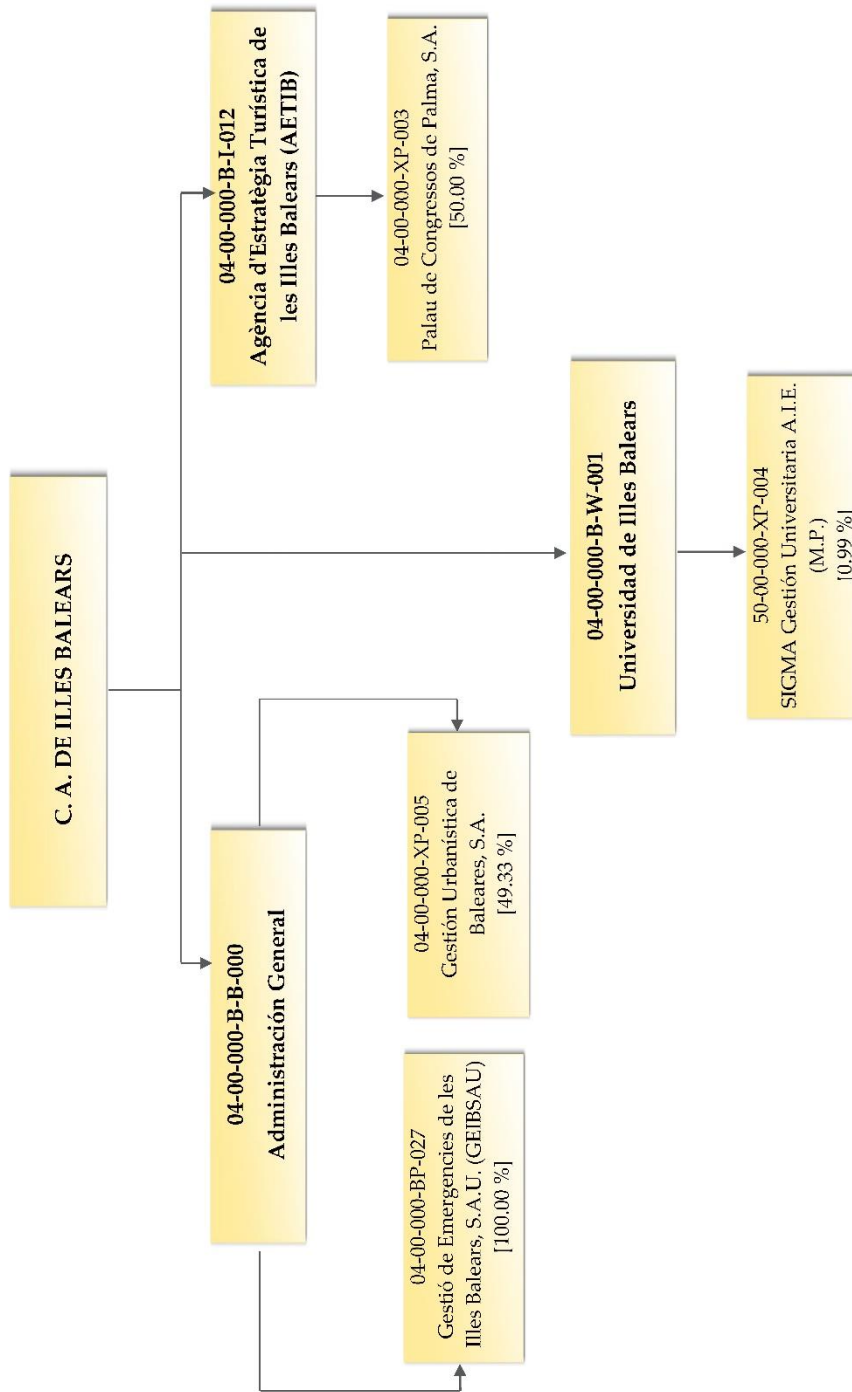

Canarias. Gráfico 1 de 2

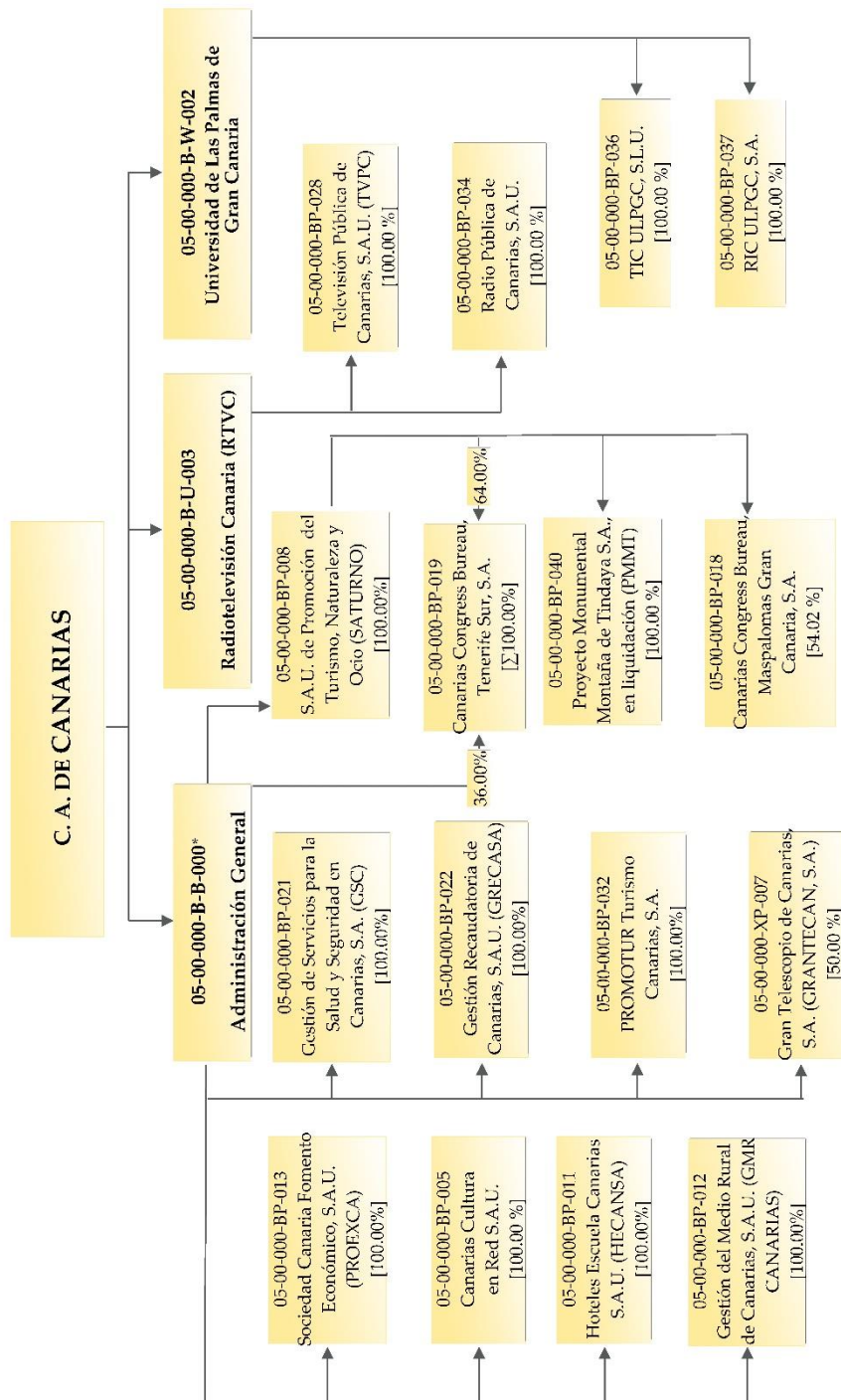

(*) Aparece en varias páginas de la estructura gráfica.

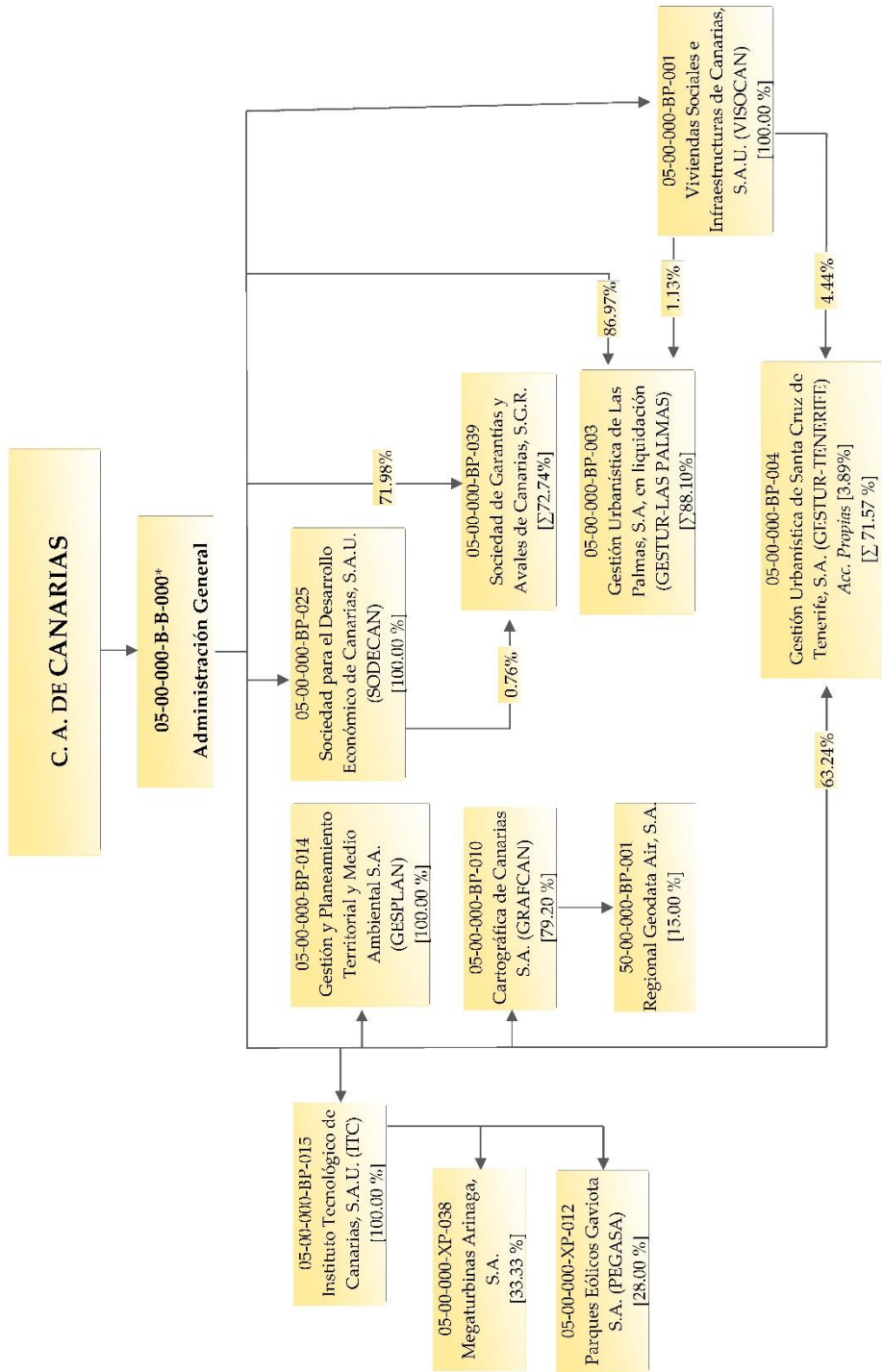

(*) Aparece en varias páginas de la estructura gráfica.

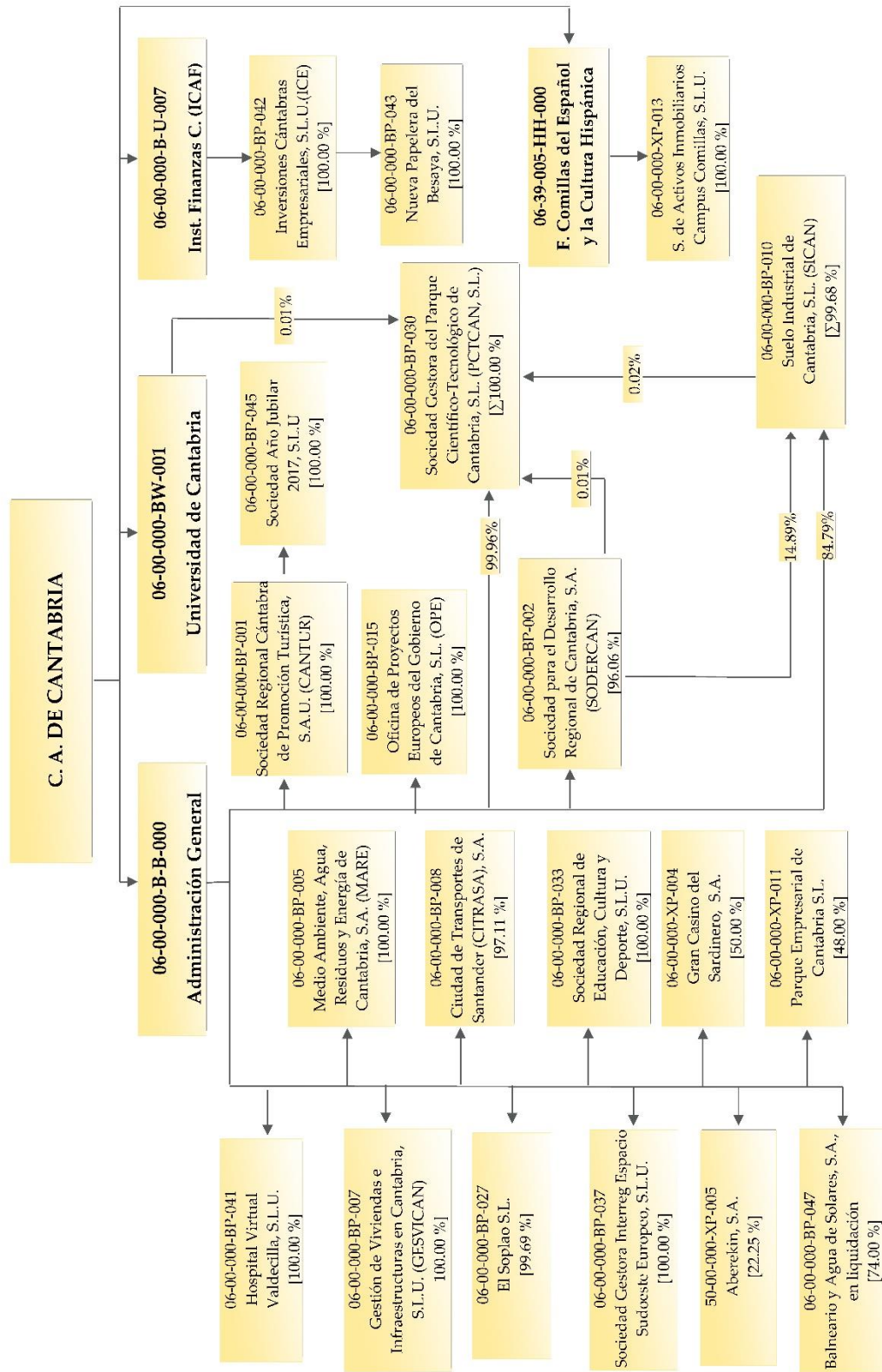

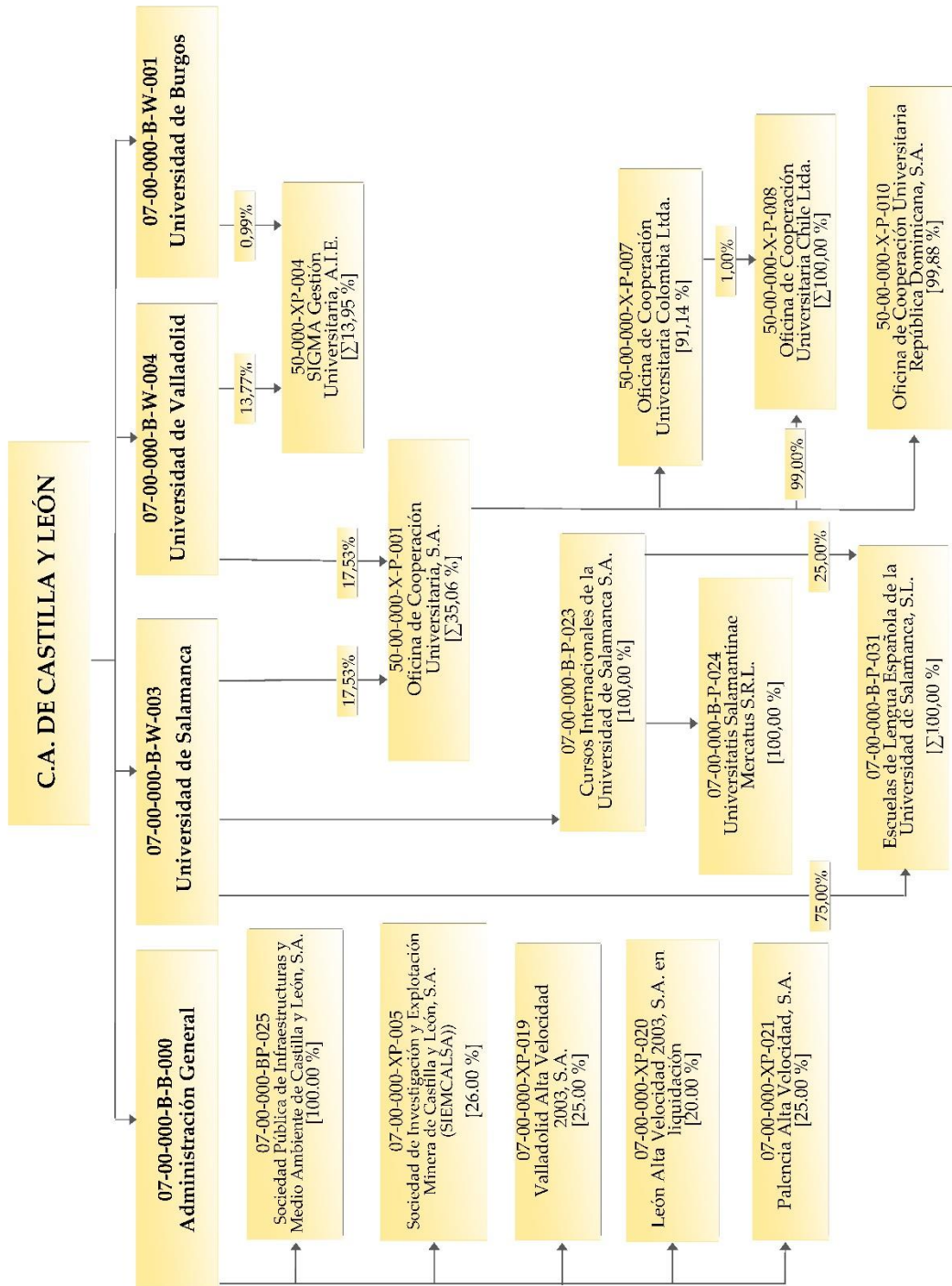

Castilla-La Mancha

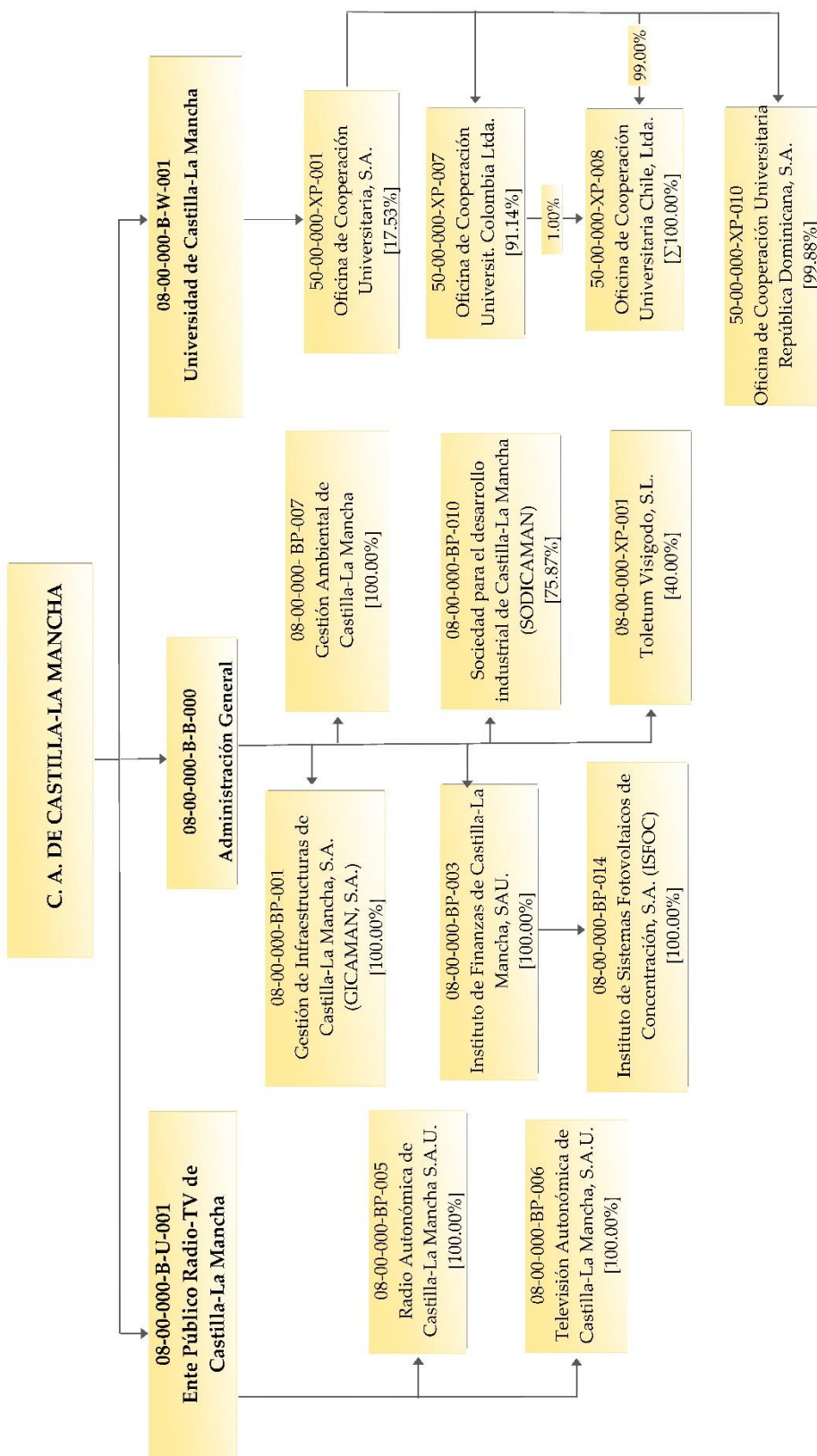

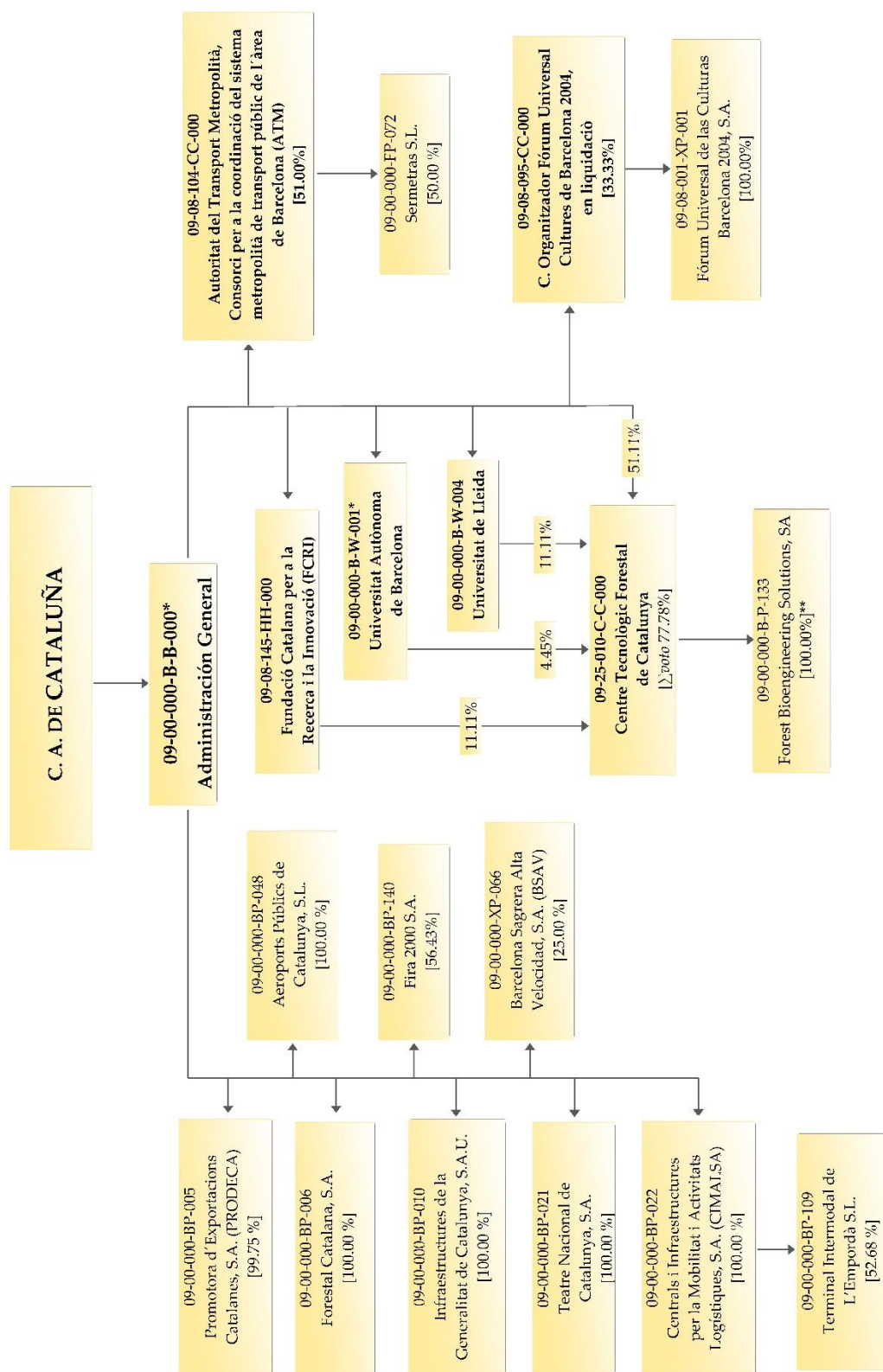

(*) Aparece en varias páginas de la estructura gráfica.
 (**) Se considera que la participación de la Comunidad Autónoma de Cataluña en esta Sociedad es del 100% al estar participada en su totalidad por un Consorcio dependiente de la misma.

Cataluña. Gráfico 2 de 7

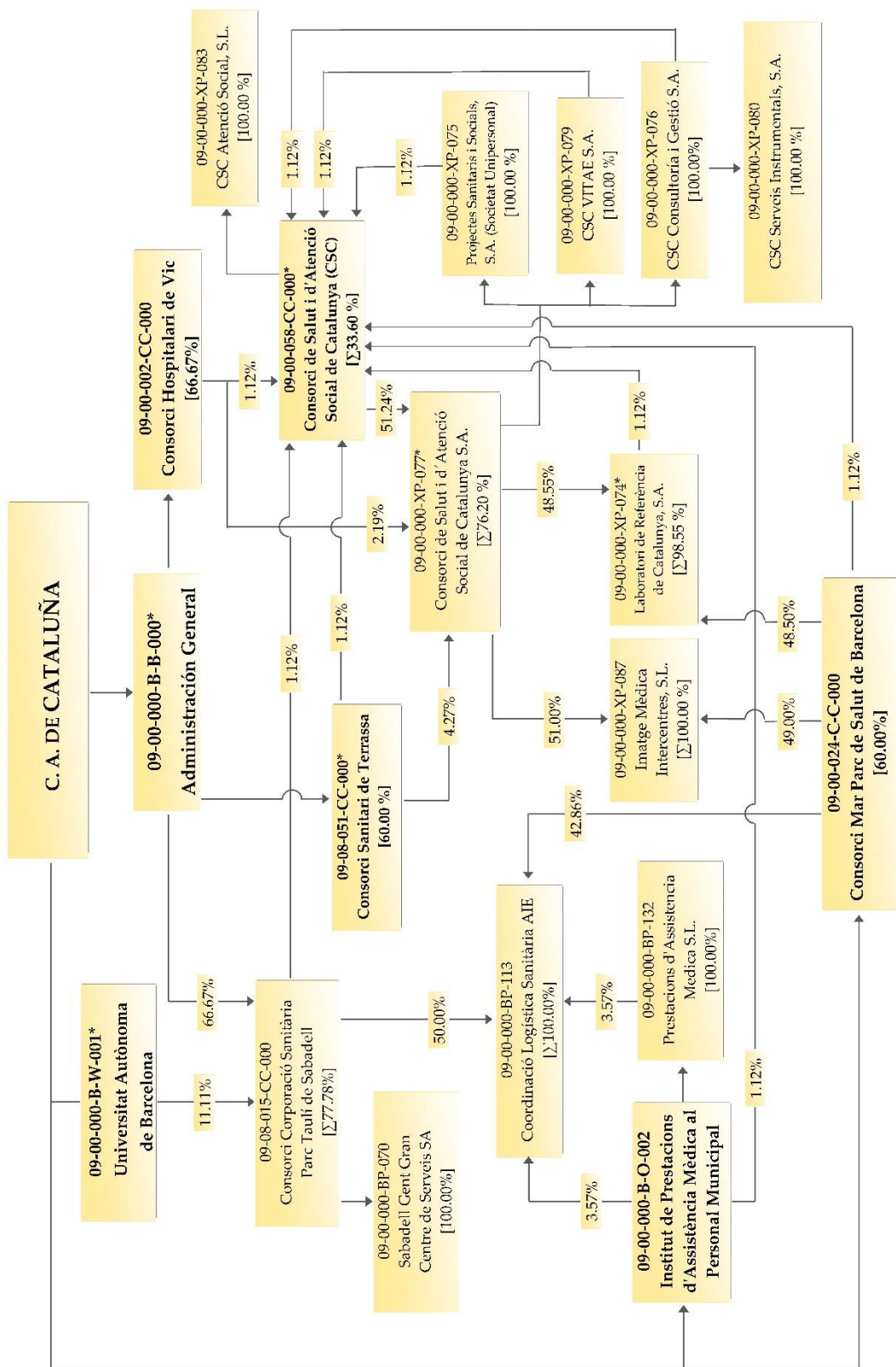

(*) Aparece en varias páginas de la estructura gráfica.

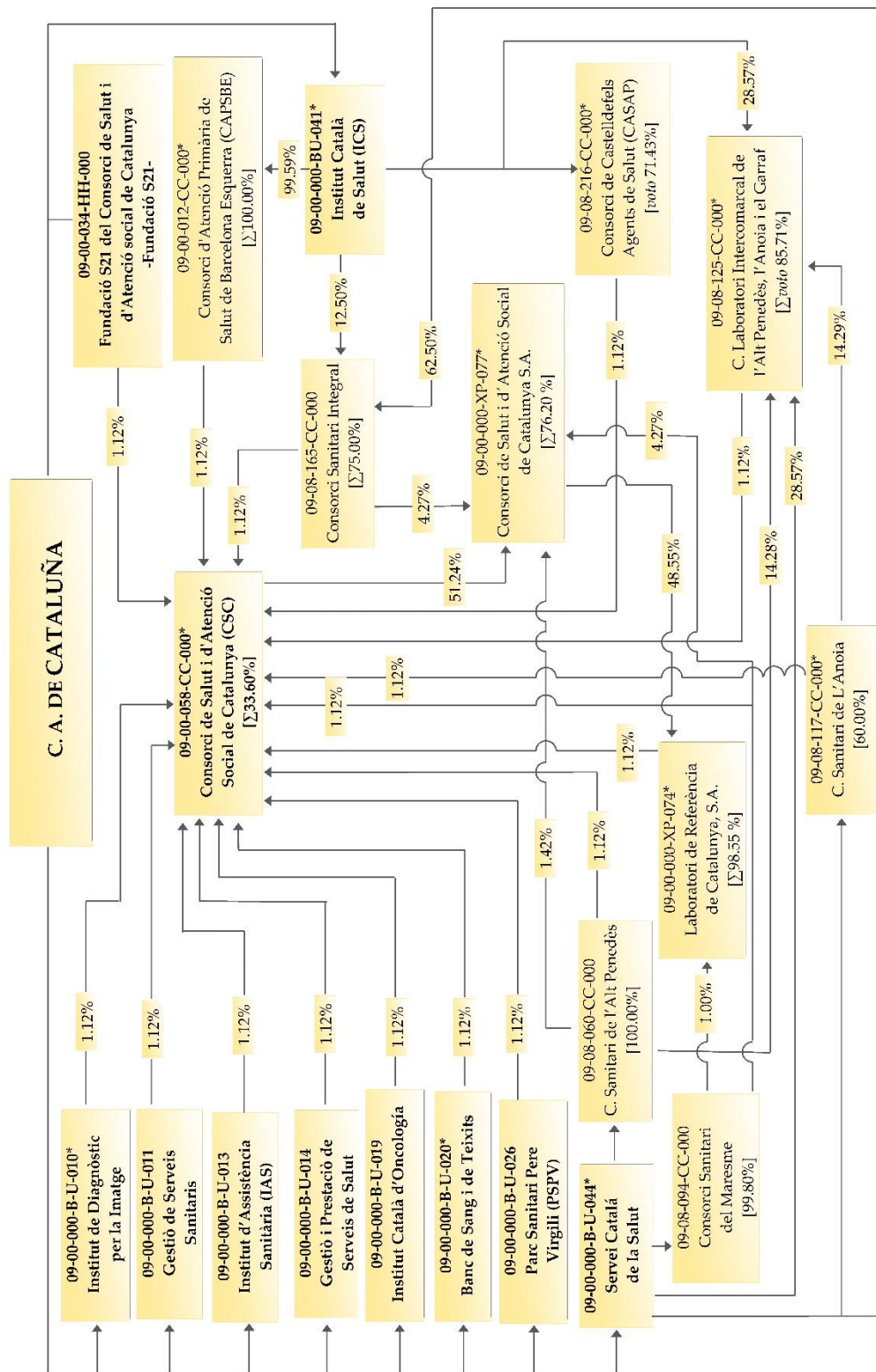

(*) Aparece en varias páginas de la estructura gráfica.

Cataluña. Gráfico 4 de 7

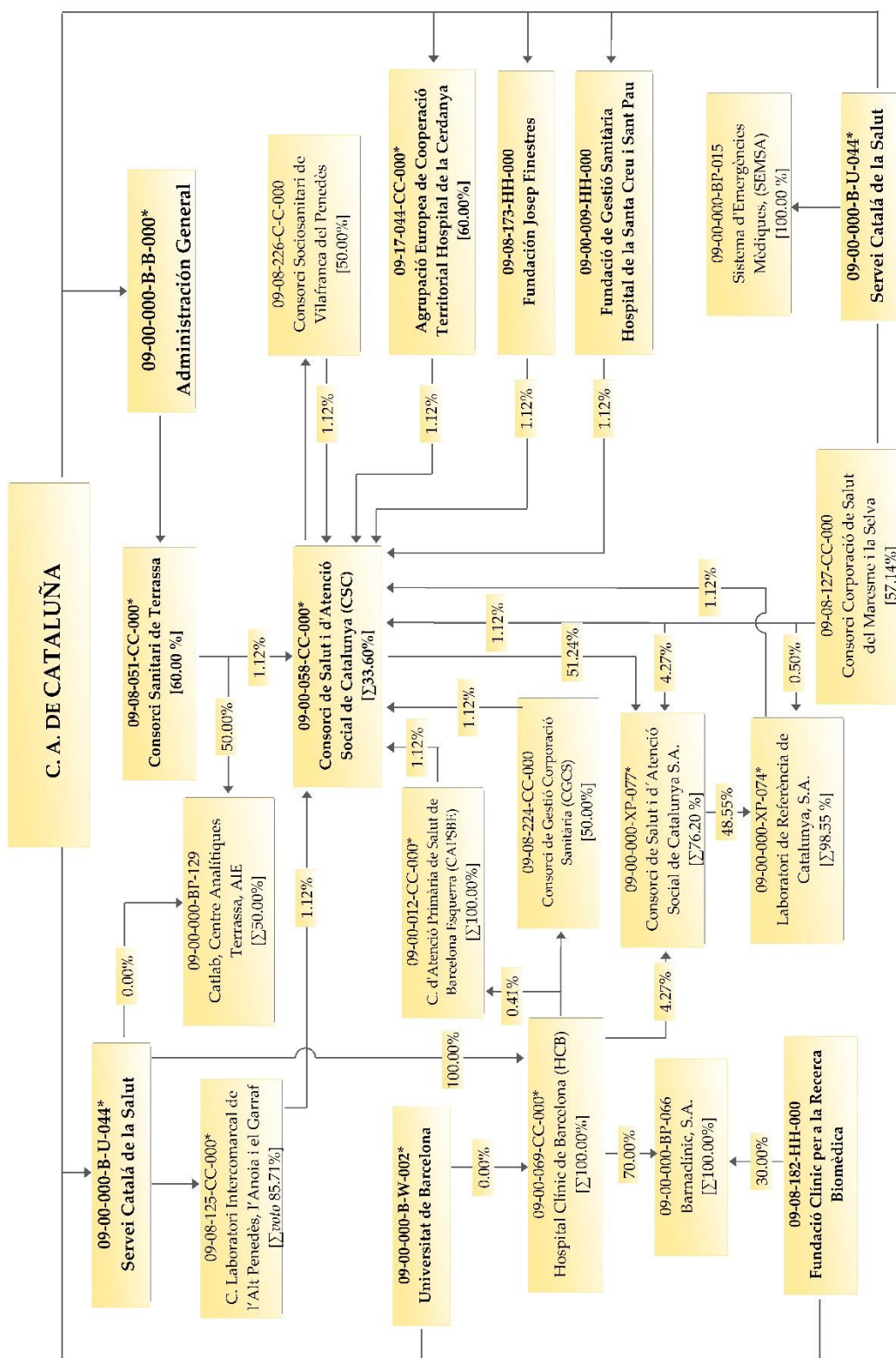

(*) Aparece en varias páginas de la estructura gráfica.

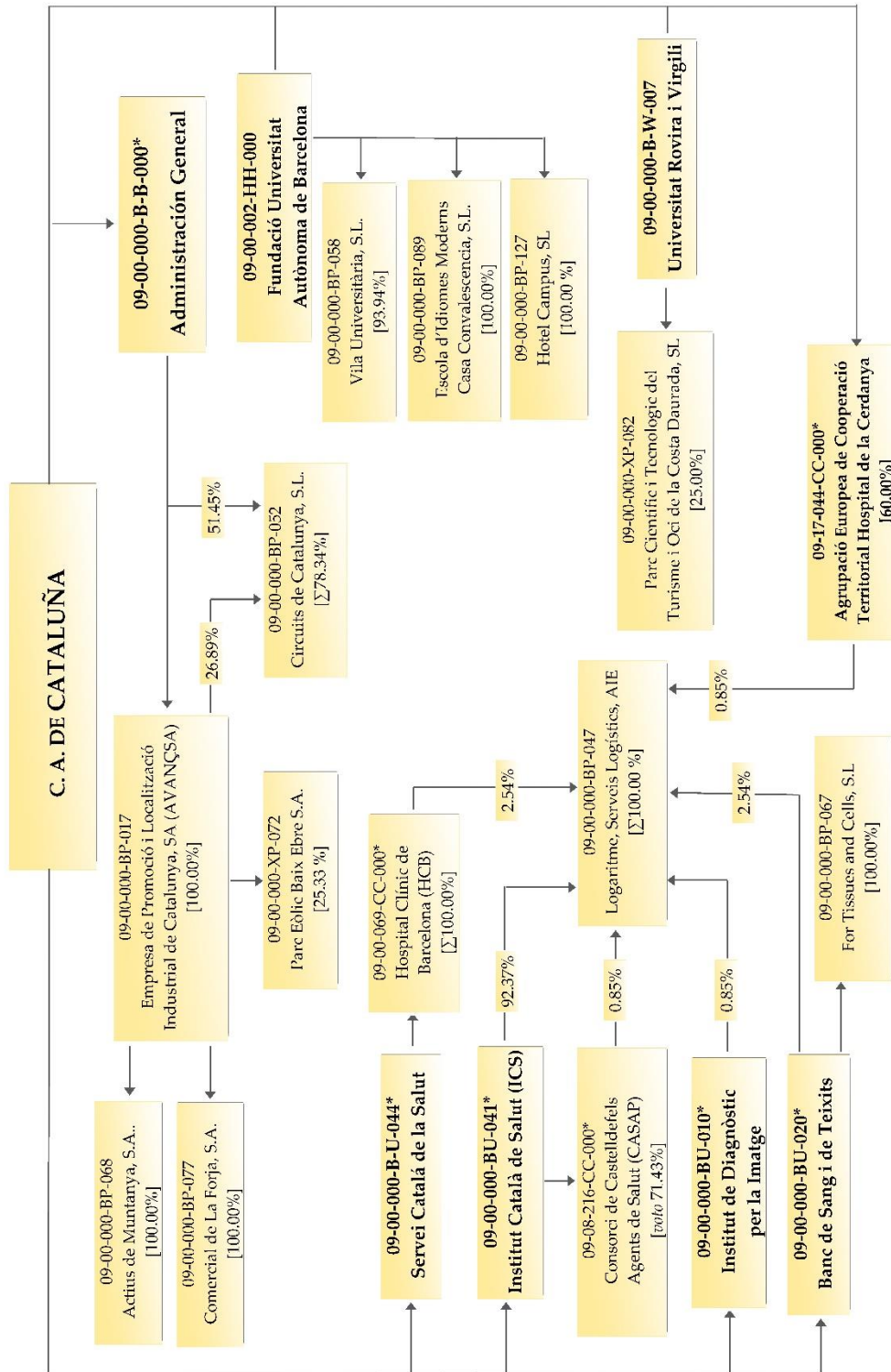

(*) Aparece en varias páginas de la estructura gráfica.

Cataluña. Gráfico 6 de 7

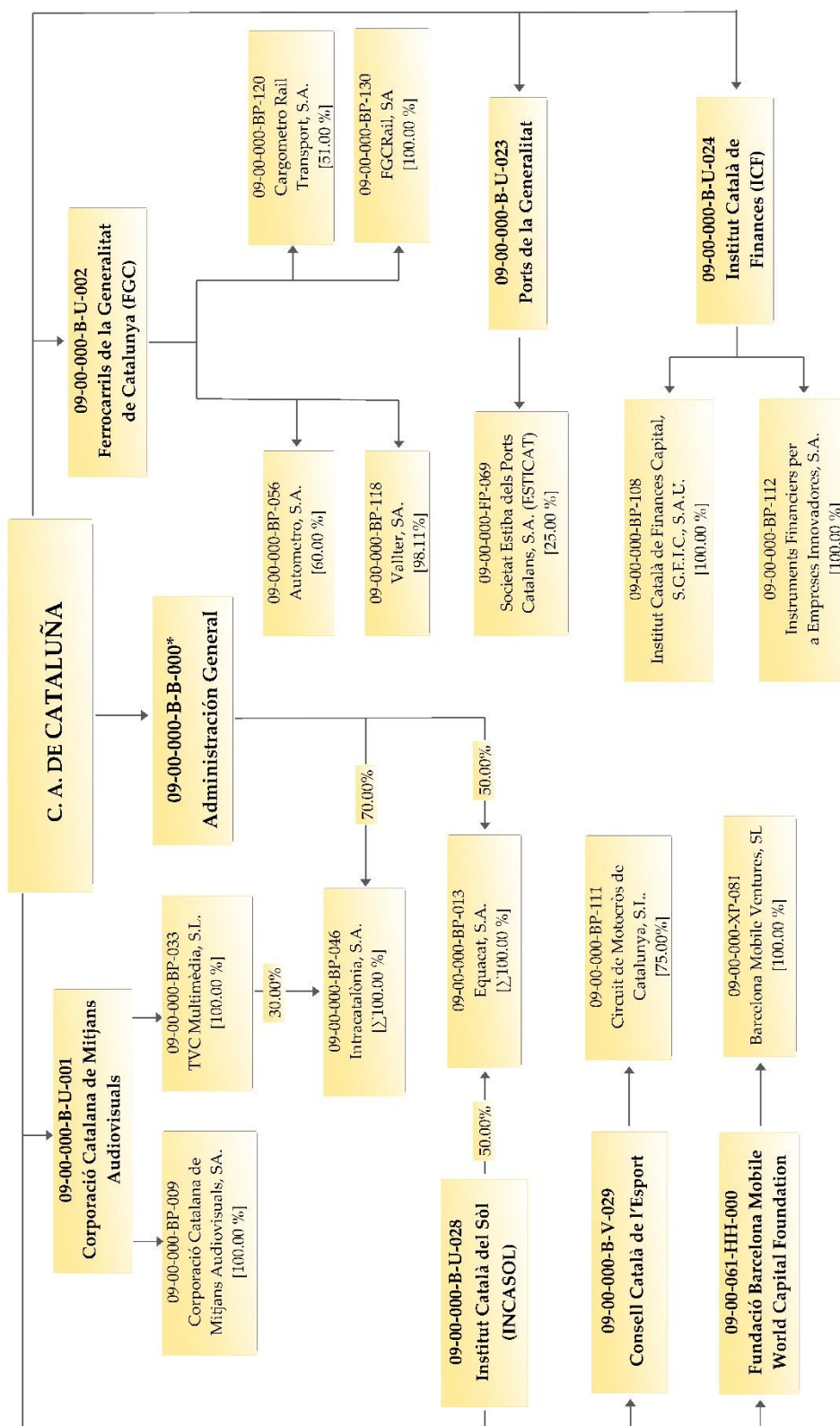

(*) Aparece en varias páginas de la estructura gráfica.

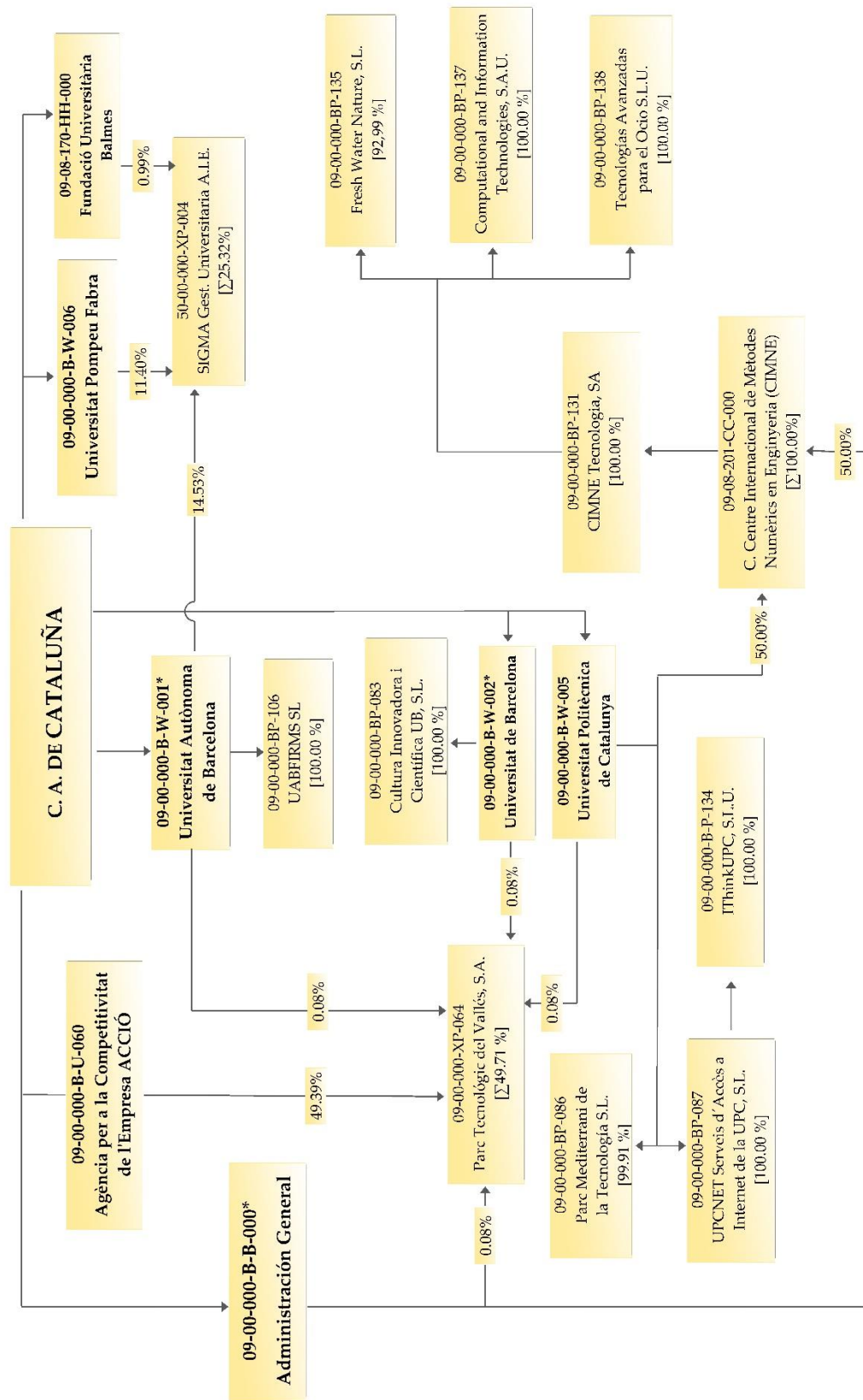

(*) Aparece en varias páginas de la estructura gráfica.

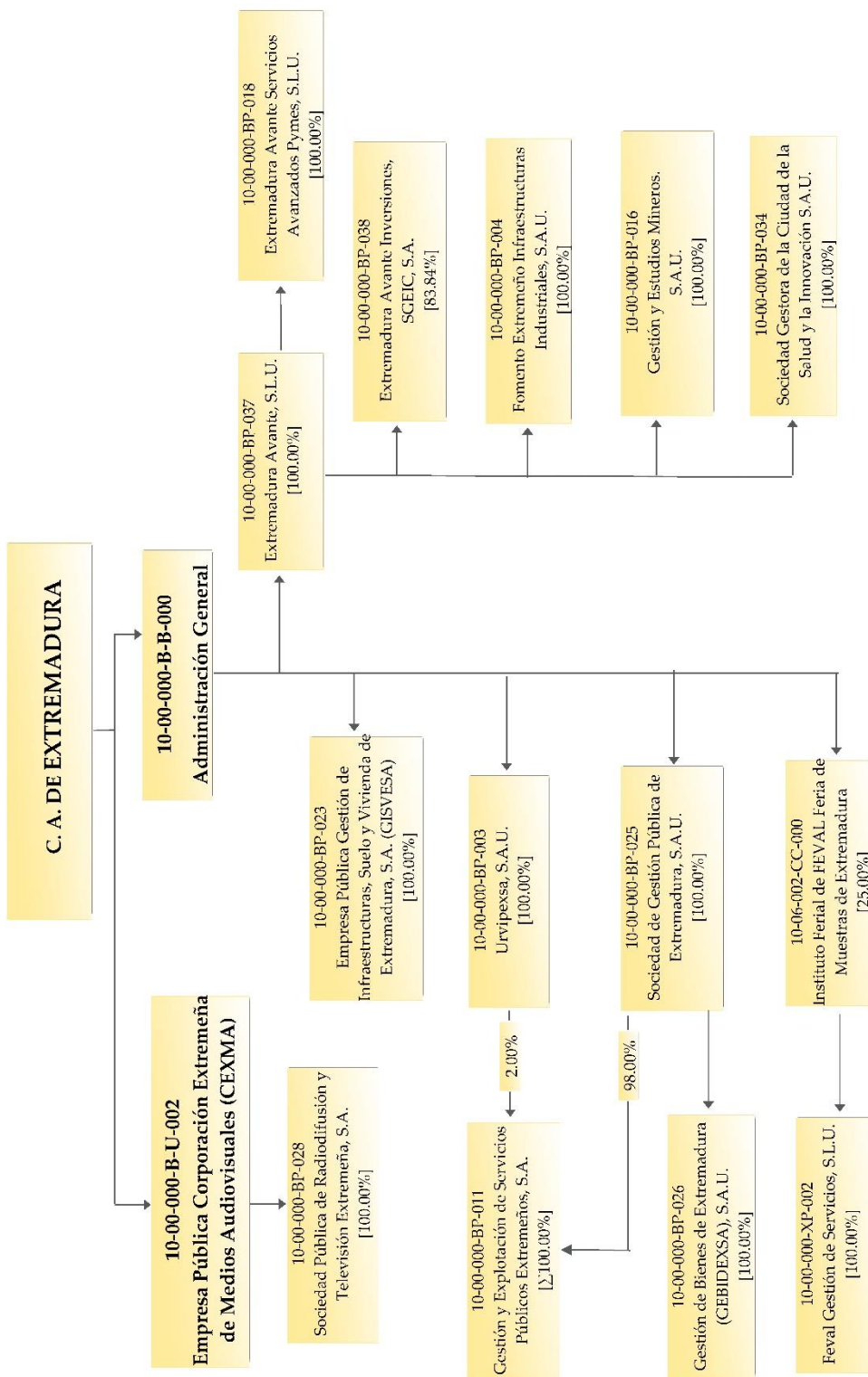

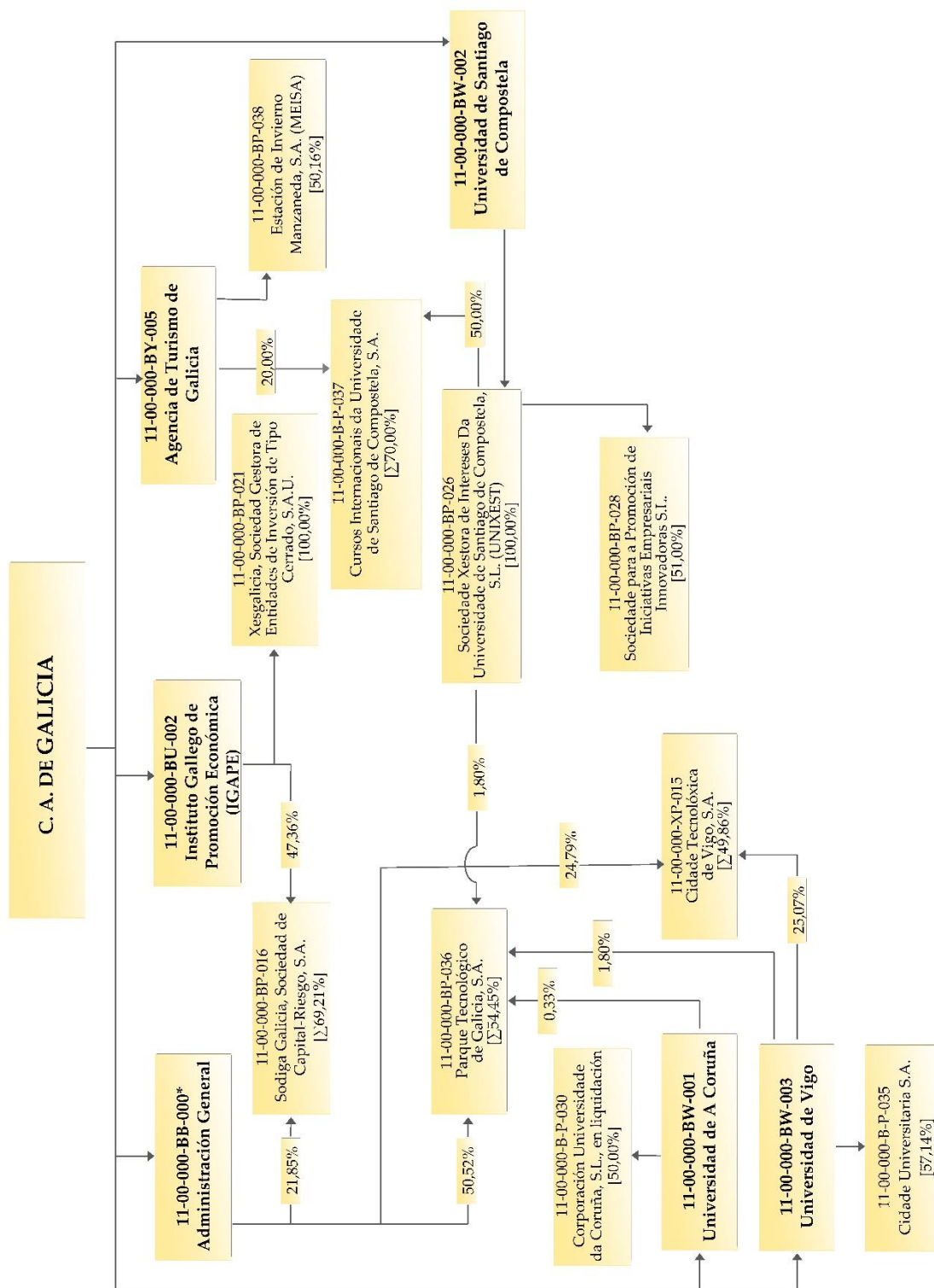

(*) La Administración General aparece en varias páginas de la estructura gráfica.

Galicia. Gráfico2 de 2

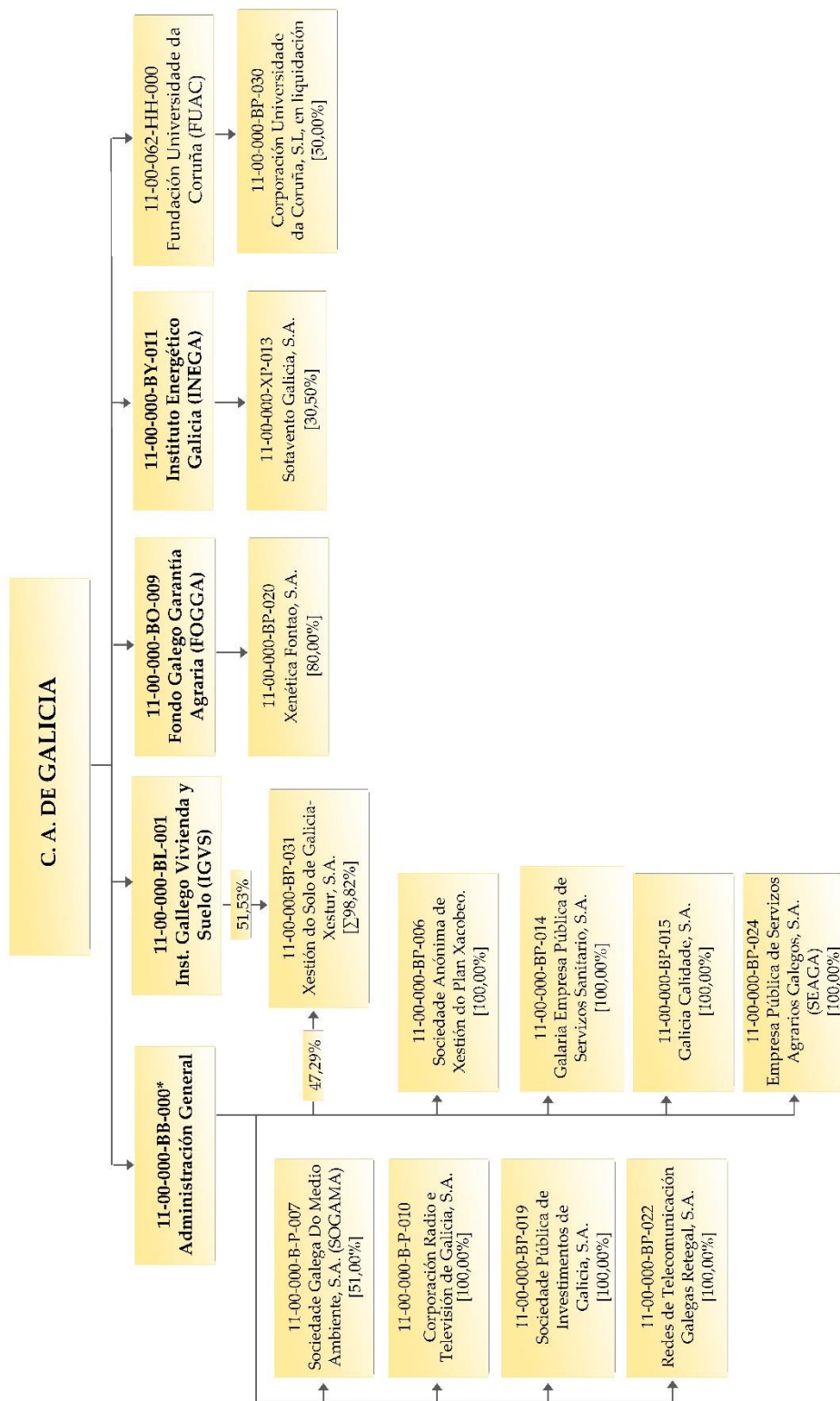

(*) La Administración General aparece en varias páginas de la estructura gráfica.

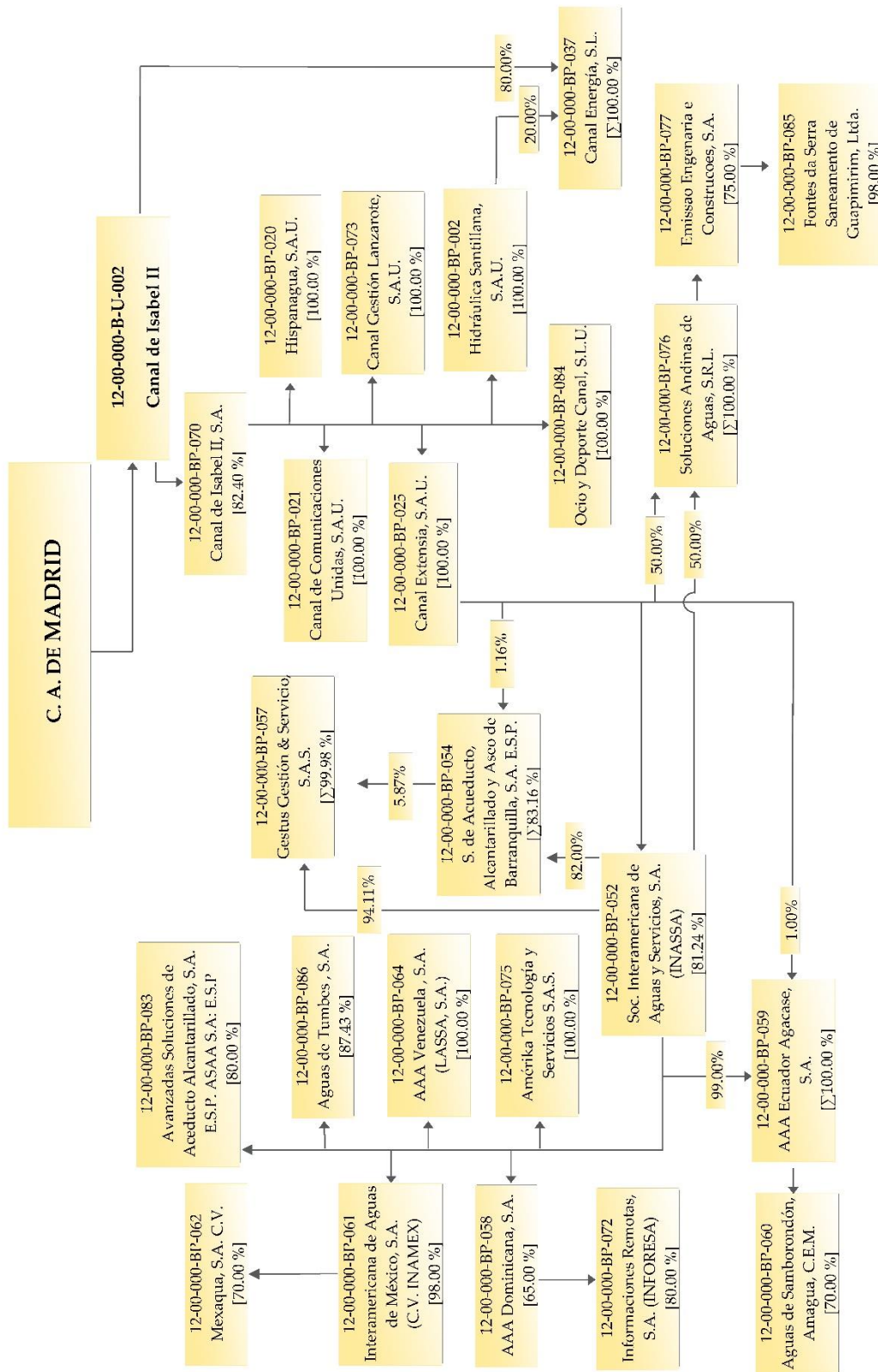

(*) Aparece en varias páginas de la estructura gráfica.

Madrid. Gráfico 2 de 3

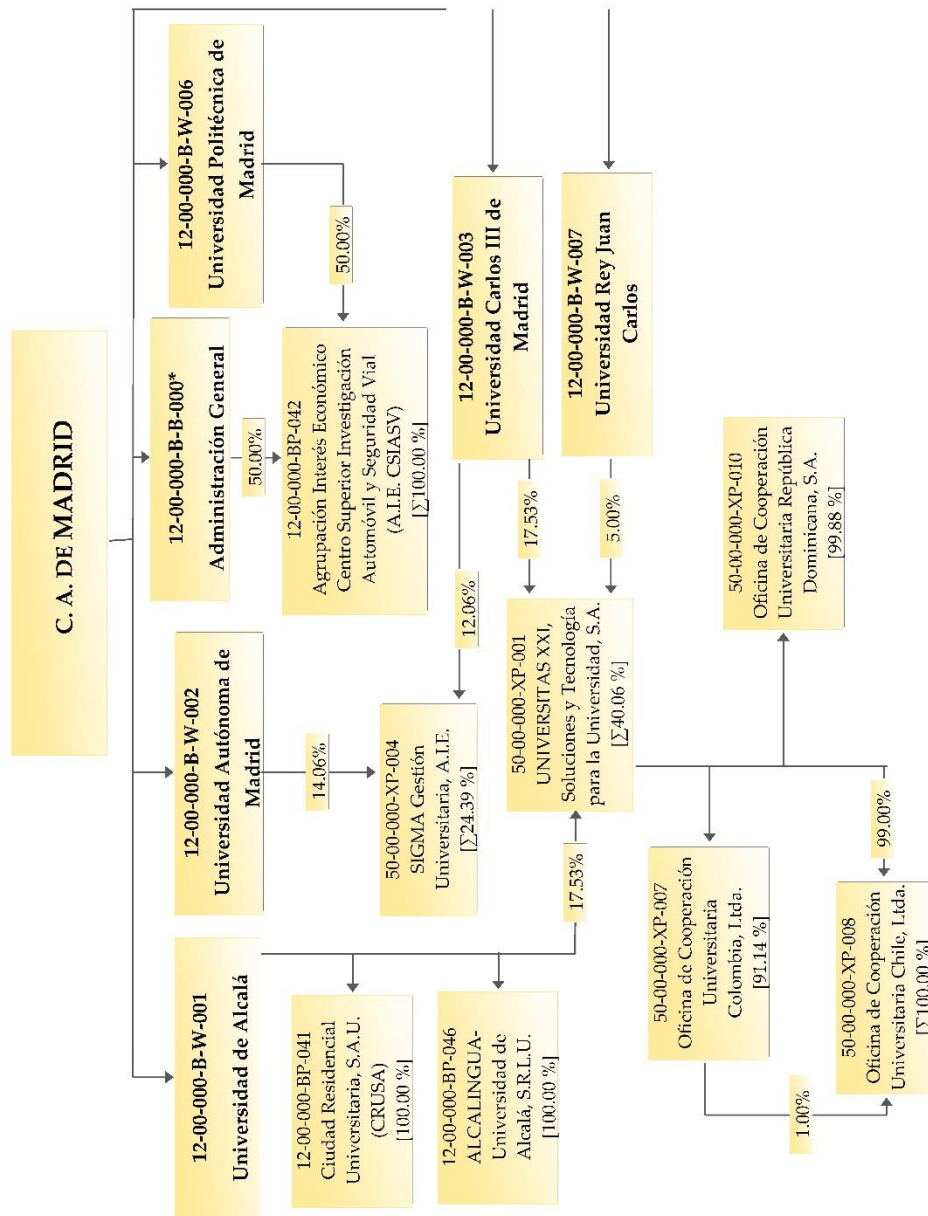

(*) Aparece en varias páginas de la estructura gráfica.

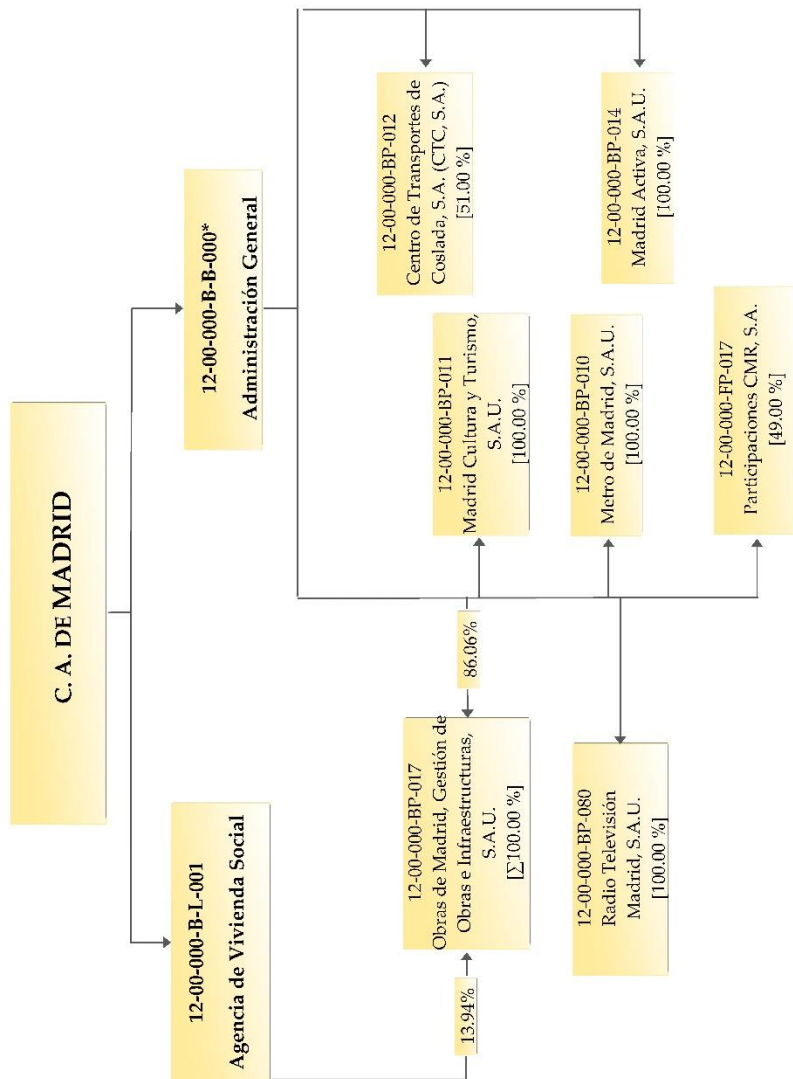

(*) Aparece en varias páginas de la estructura gráfica.

Región de Murcia

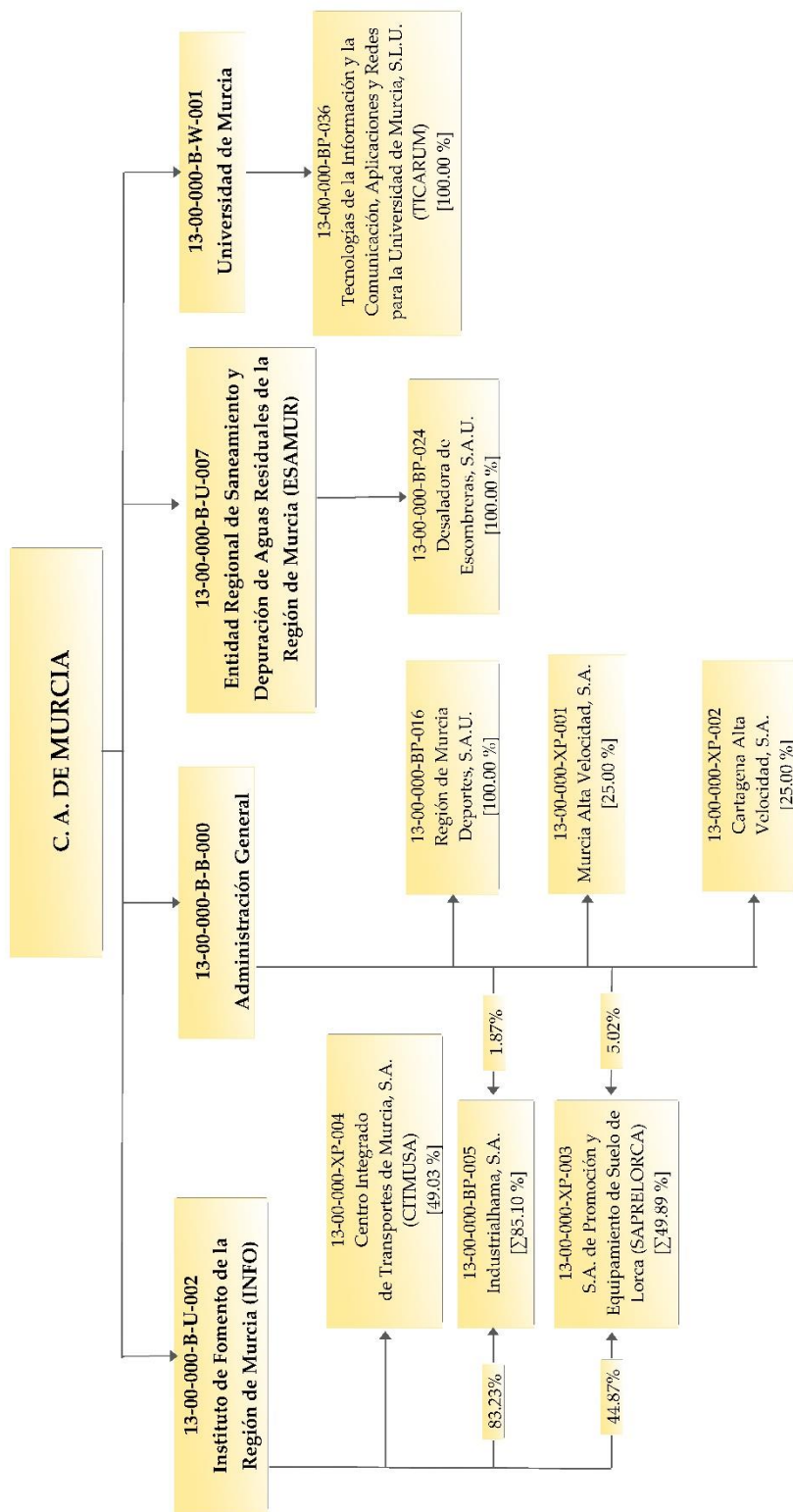

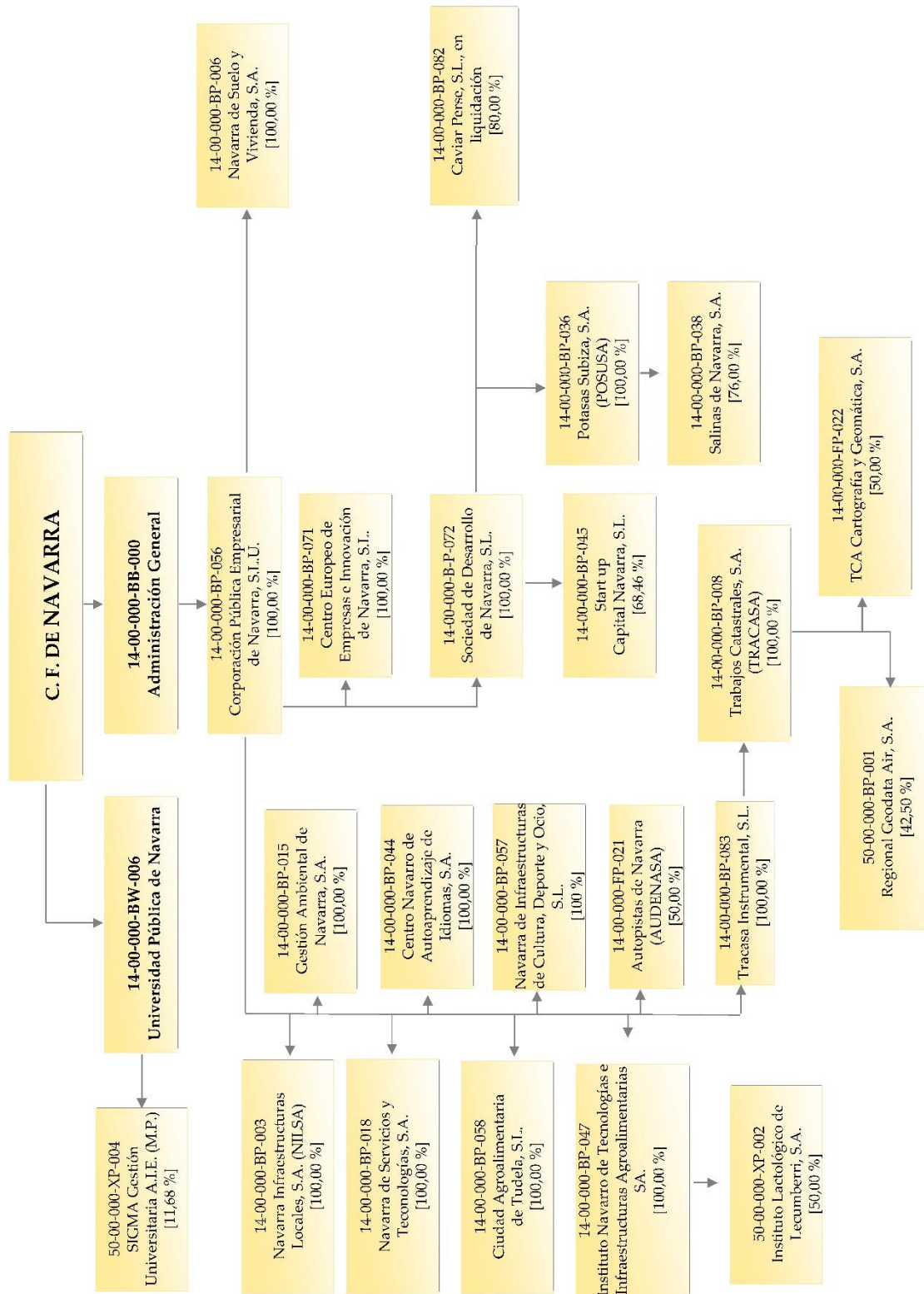

País Vasco. Gráfico 1 de 5

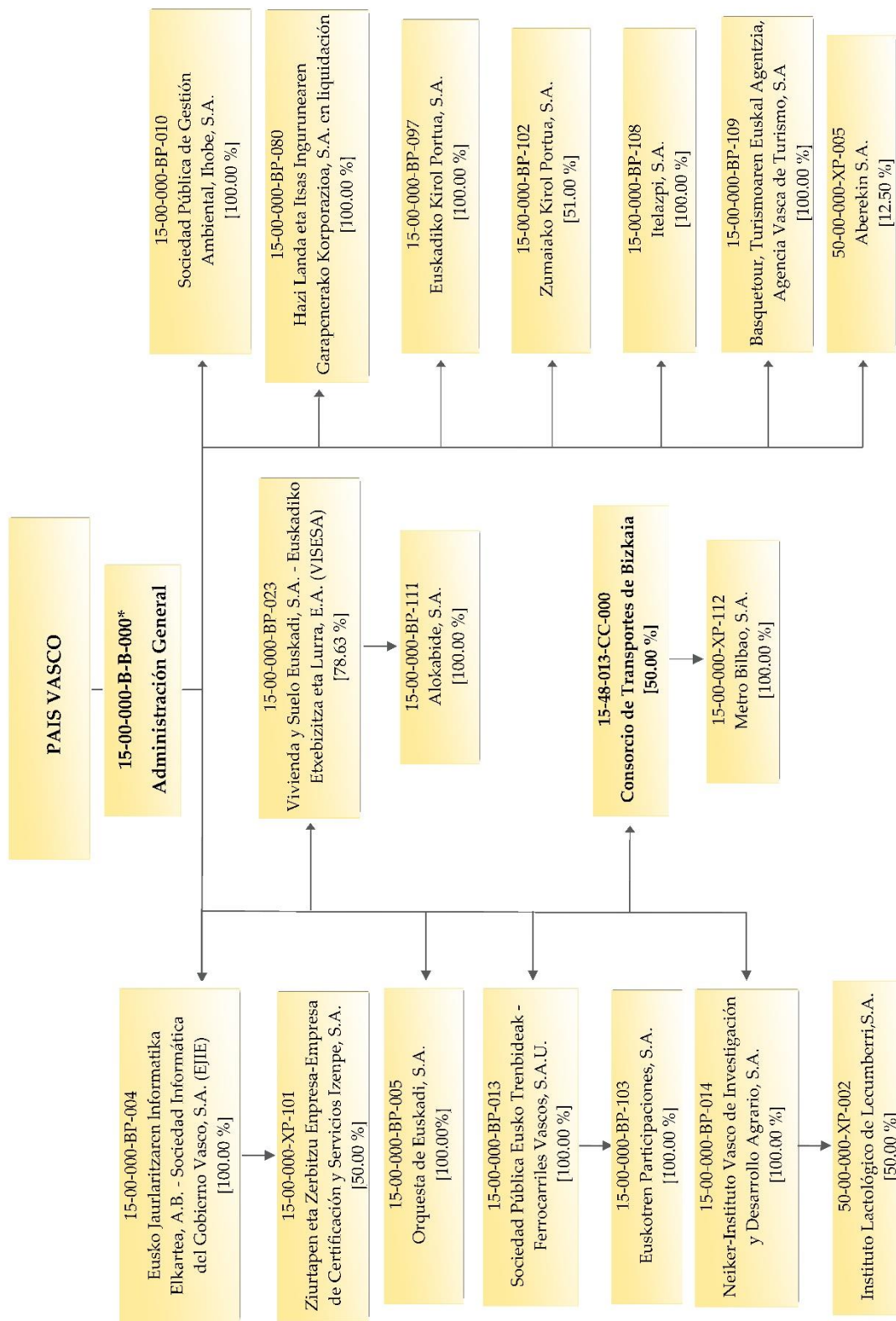

(*) Aparece en varias páginas de la estructura gráfica.

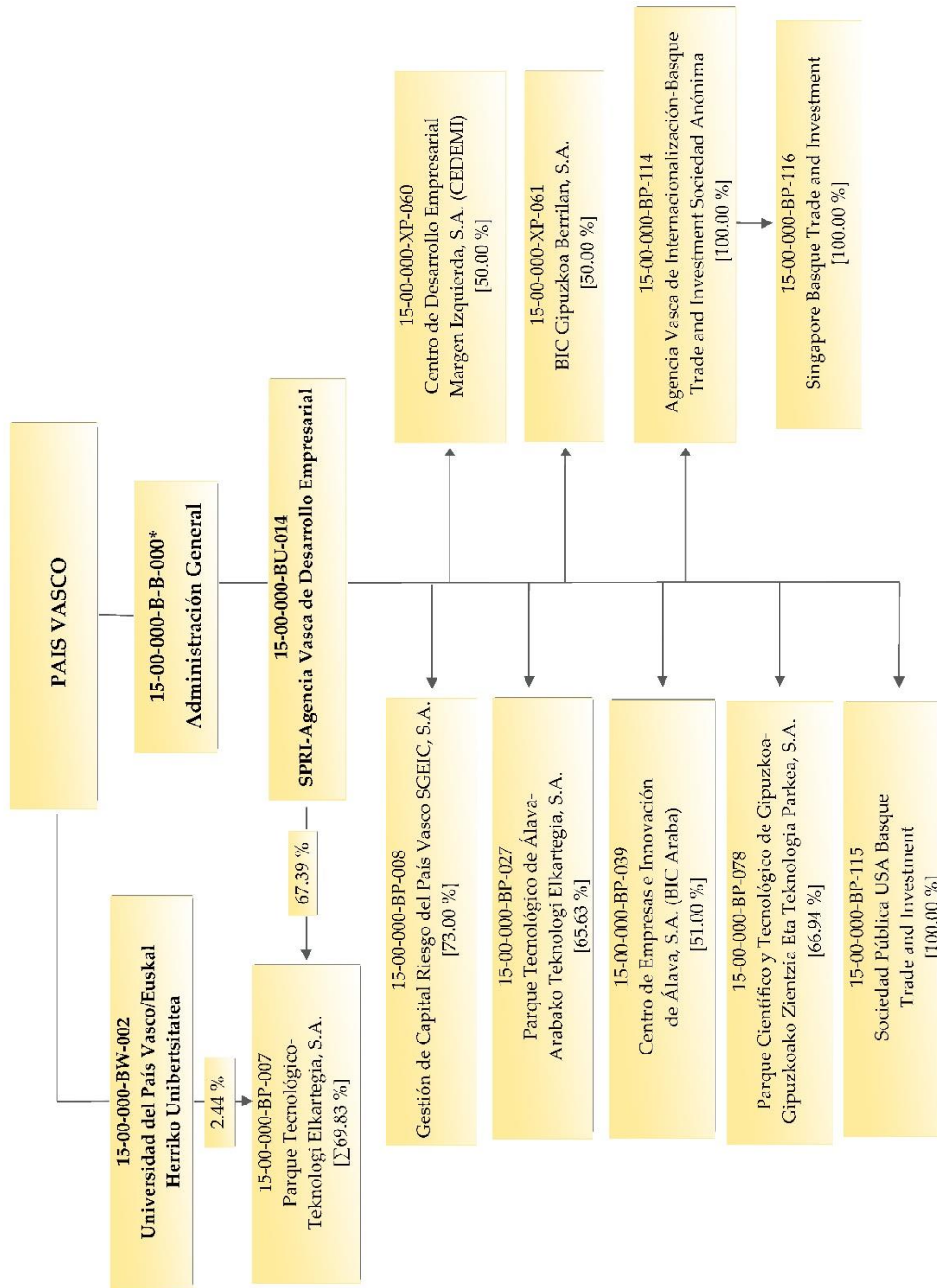

(*) Aparece en varias páginas de la estructura gráfica.

País Vasco. Gráfico 3 de 5

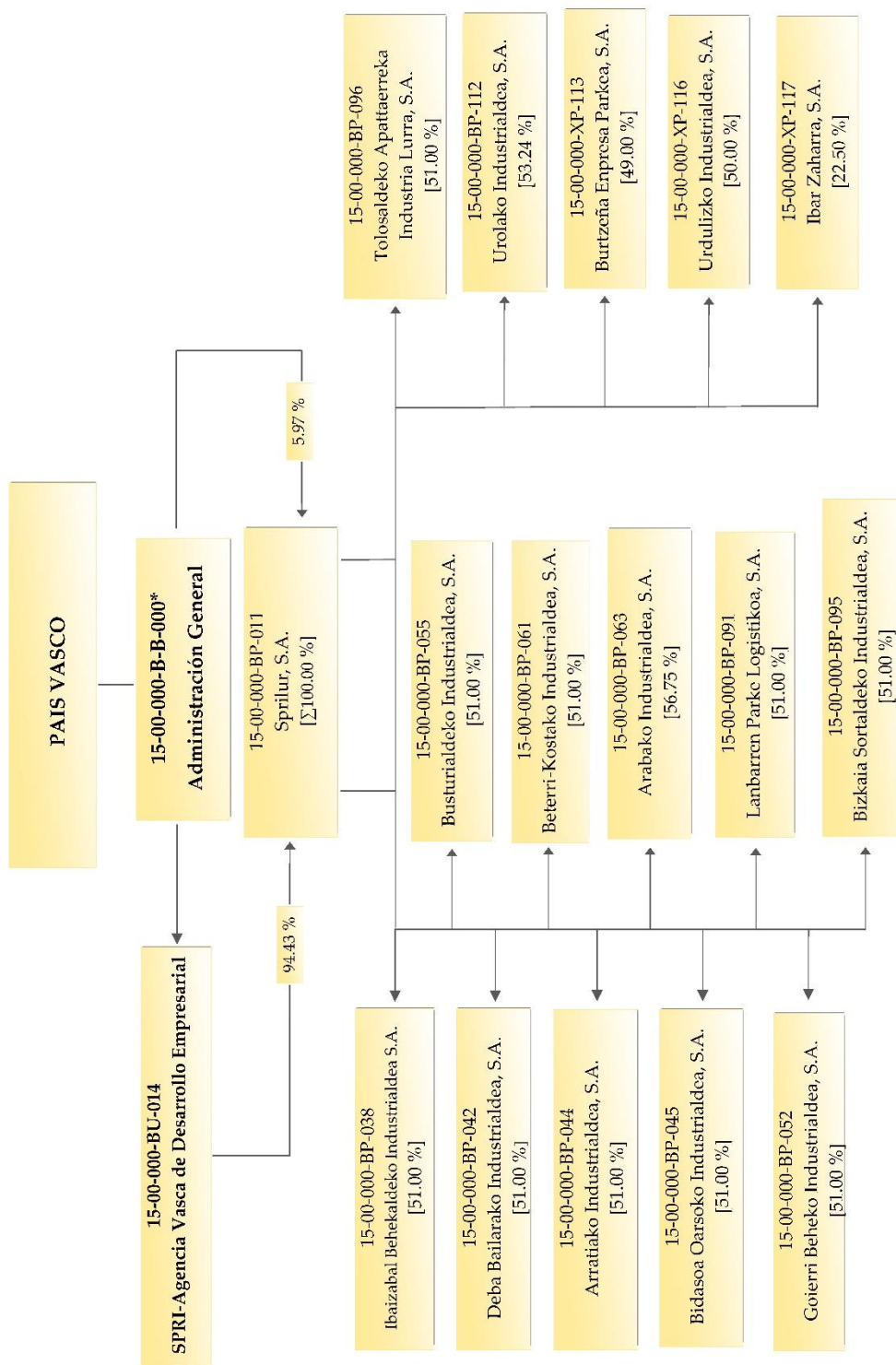

(*) Aparece en varias páginas de la estructura gráfica.

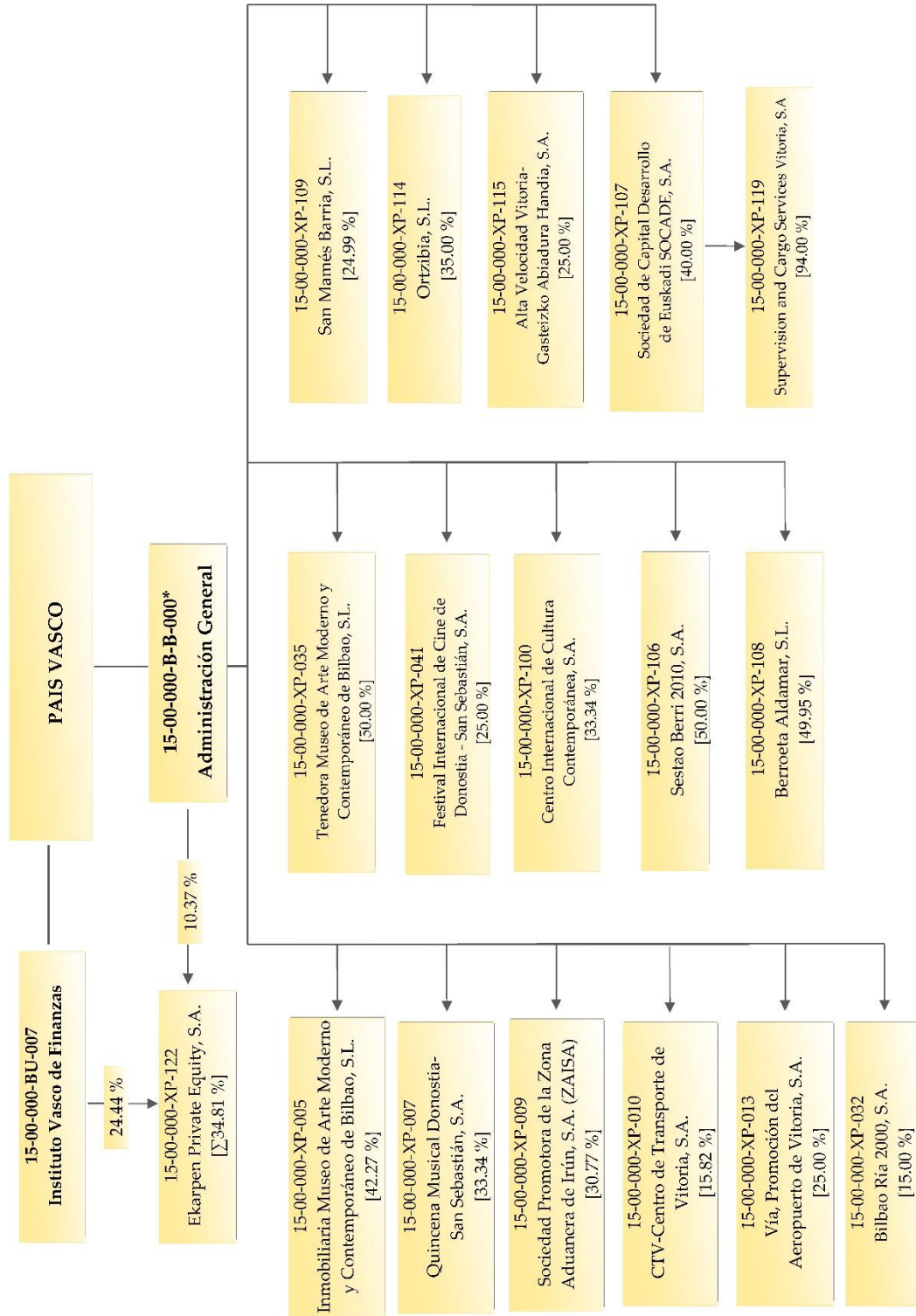

(*) Aparece en varias páginas de la estructura gráfica.

País Vasco. Gráfico 5 de 5

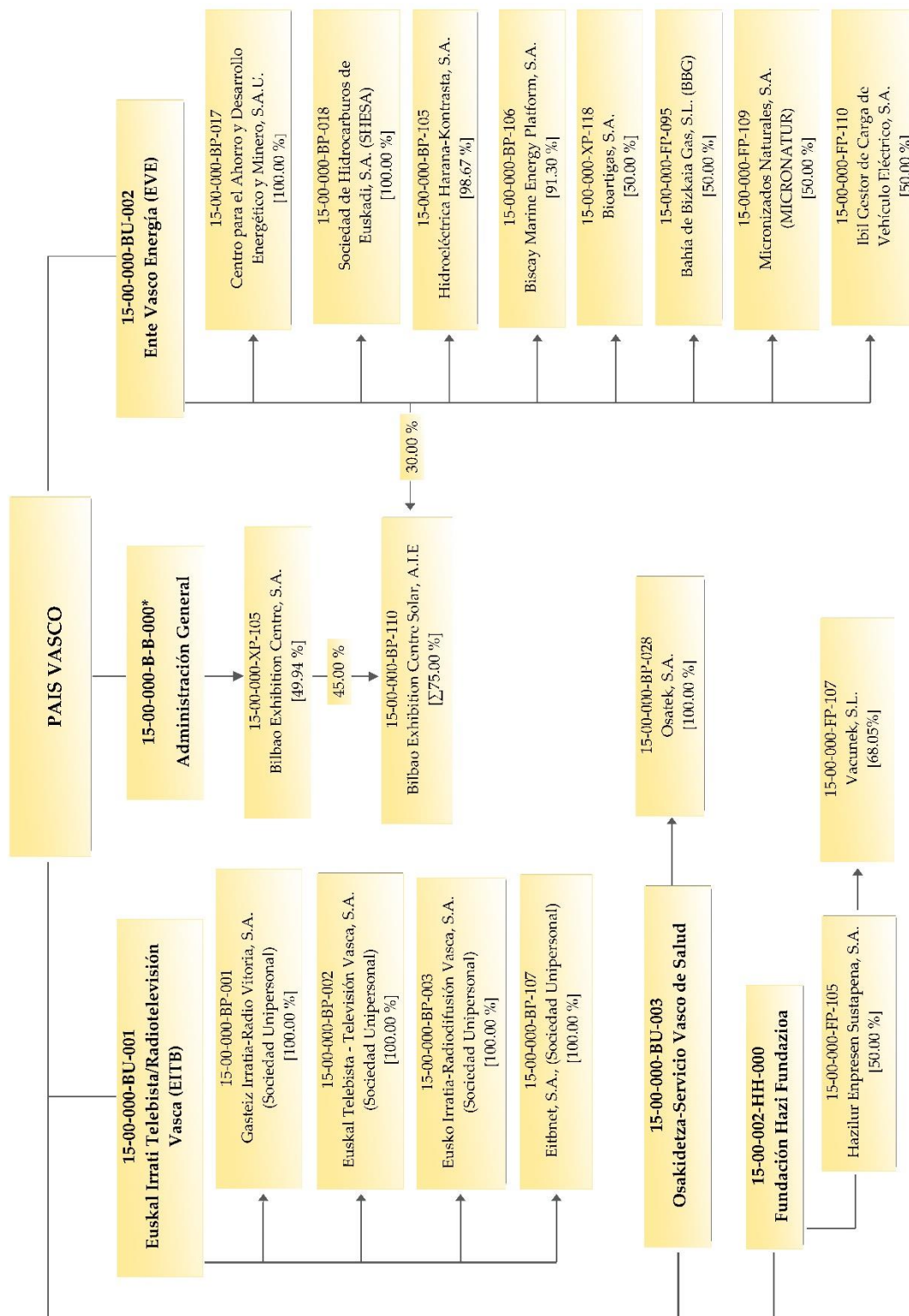

(*) Aparece en varias páginas de la estructura gráfica.

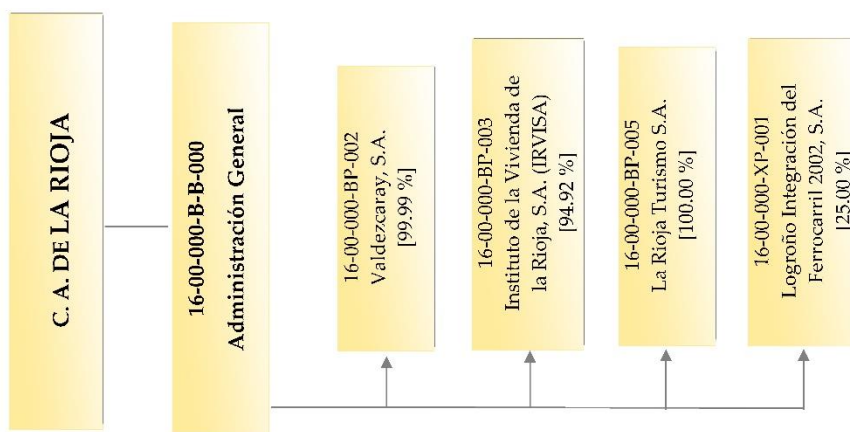

Comunitat Valenciana. Gráfico 1 de 3

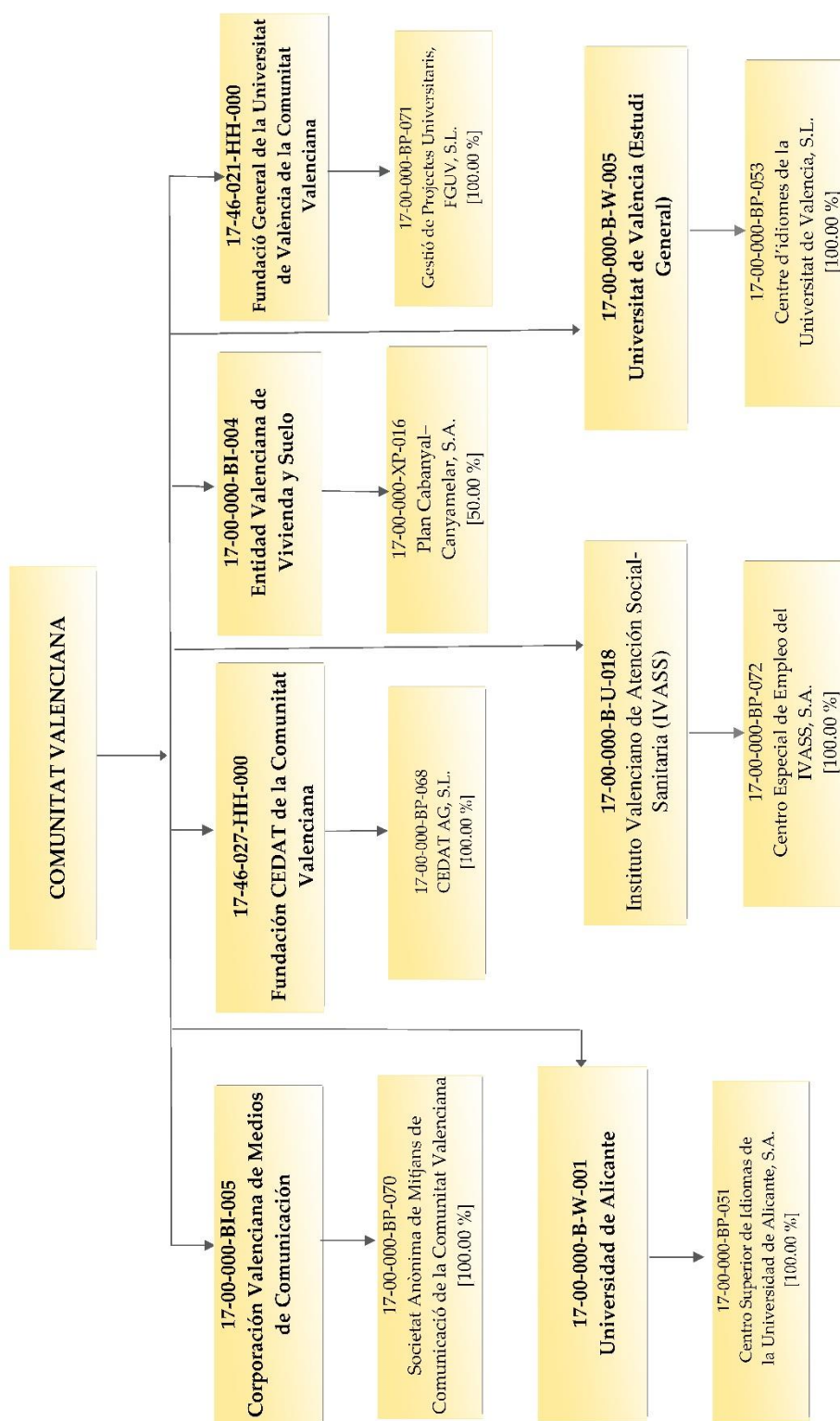

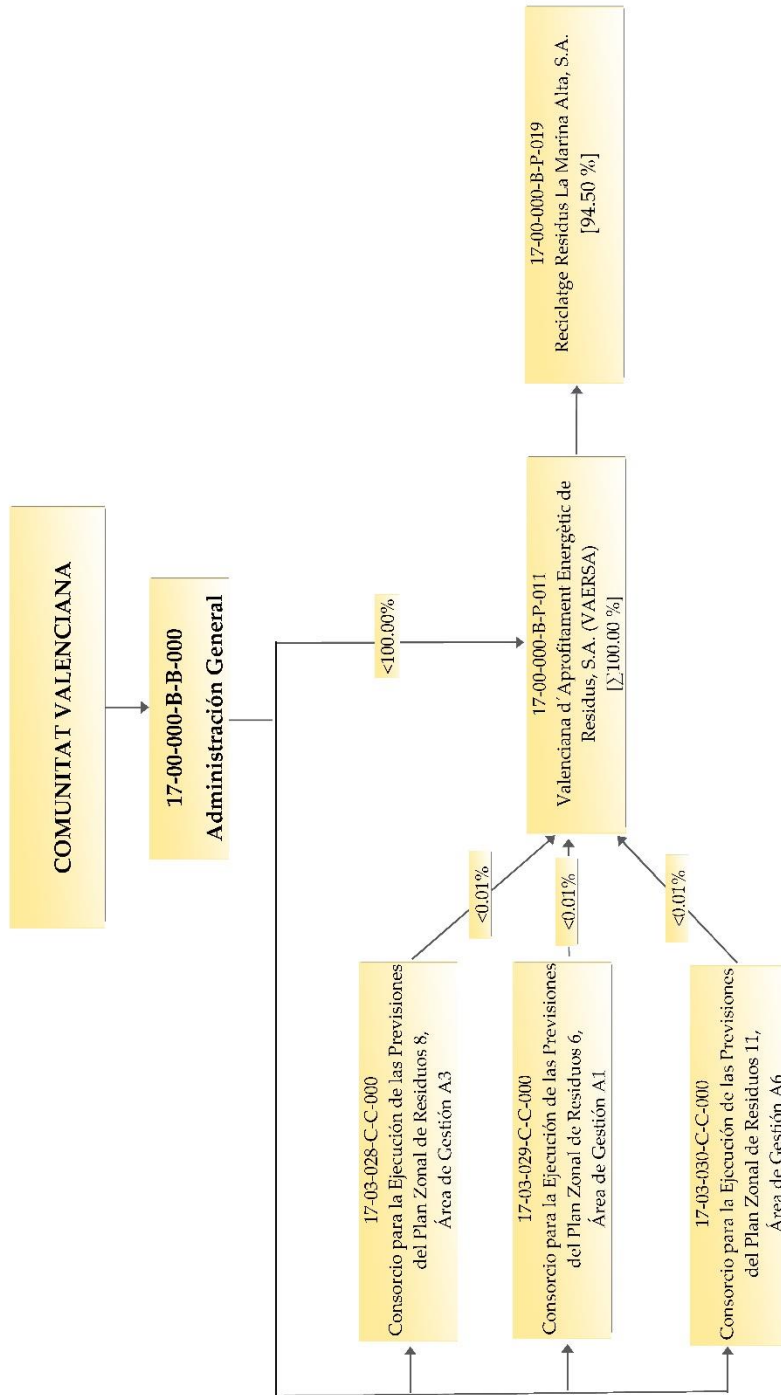

Comunitat Valenciana. Gráfico 3 de 3

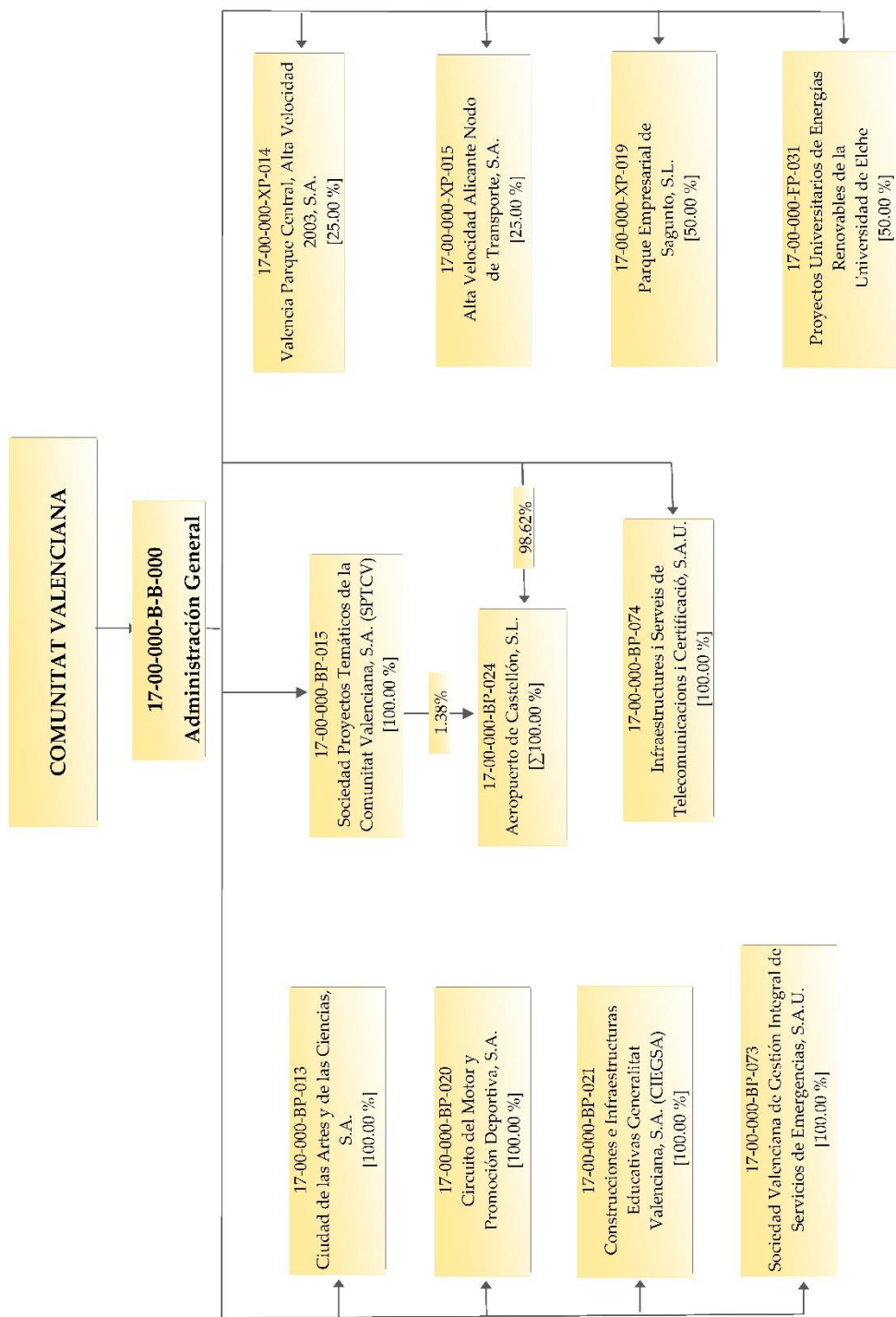

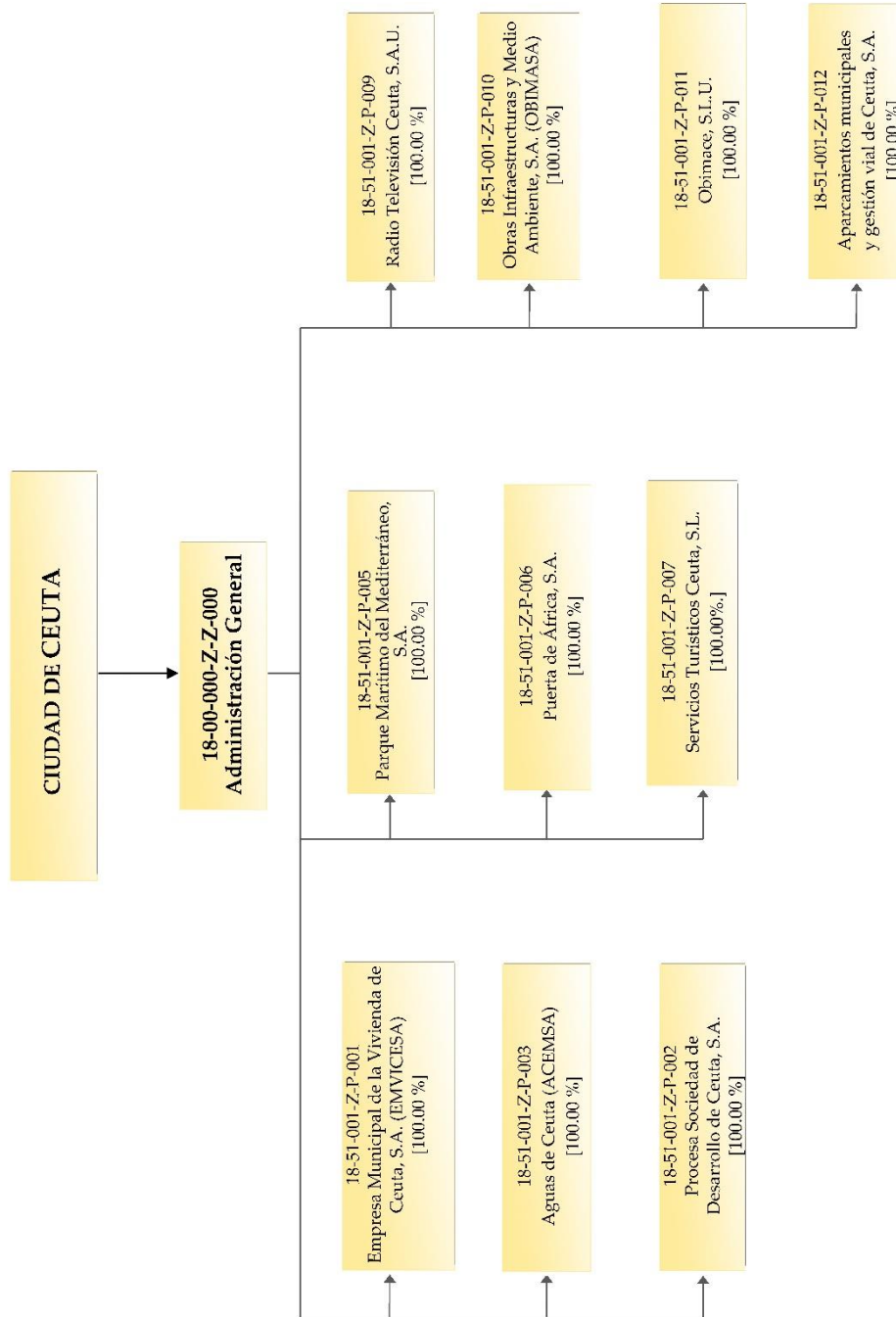

Ciudad de Melilla

